



รายงานประจำปี ๒๕๕๕

Annual Report ๒๐๑๒

สำนักบริหารพื้นที่อนุรักษ์ที่ ๖





ผืนป่าหลากหลาย สัตว์ป่ามากมาย ป่าไม้ยั่งยืน

สำนักบริหารพื้นที่อนุรักษ์ที่ 6 (สงขลา) เลขที่ 60 ถ.รามวิถี ต.บอยาง อ.เมือง จ.สงขลา 90000
โทร. 074 311 020, 074 323 306 โทรสาร 074 312 155

คำนำ

สำนักบริหารพื้นที่อนุรักษ์ที่ ๖ เป็นหน่วยงานในสังกัดกรมอุทยานแห่งชาติ สัตว์ป่า และพันธุ์พืช รับผิดชอบพื้นที่ป่าอนุรักษ์ในท้องที่ ๕ จังหวัด คือ สงขลา พัทลุง นราธิวาส ปัตตานี และยะลา ซึ่งกรมอุทยานแห่งชาติ สัตว์ป่า และพันธุ์พืช ได้แบ่งการบริหารงานภายในสำนักบริหารพื้นที่อนุรักษ์ที่ ๖ โดยให้สำนักบริหารพื้นที่อนุรักษ์ที่ ๖ (สงขลา) รับผิดชอบพื้นที่ป่าอนุรักษ์ในท้องที่จังหวัดสงขลา และพัทลุง และสำนักบริหารพื้นที่อนุรักษ์ที่ ๖ สาขาปัตตานี รับผิดชอบควบคุมดูแลพื้นที่ป่าอนุรักษ์ในท้องที่ ๓ จังหวัดชายแดนภาคใต้ คือ จังหวัดปัตตานี ยะลา และนราธิวาส

สำนักบริหารพื้นที่อนุรักษ์ที่ ๖ ได้จัดทำรายงานประจำปีงบประมาณ พ.ศ. ๒๕๕๕ ฉบับนี้ เพื่อรายงานผลการดำเนินงานของสำนักบริหารพื้นที่อนุรักษ์ที่ ๖ ระหว่างวันที่ ๑ ตุลาคม ๒๕๕๔ ถึง ๓๐ กันยายน ๒๕๕๕ ตามแนวทางที่กรมอุทยานแห่งชาติ สัตว์ป่า และพันธุ์พืช กำหนด และเป็นการประชาสัมพันธ์เผยแพร่ข้อมูลของหน่วยงาน โดยในรายงานประกอบด้วย ข้อมูลภาพรวม ผลการปฏิบัติราชการ ผลการบริหารงบประมาณ และผลงานสำคัญอื่นๆ จึงหวังเป็นอย่างยิ่งว่ารายงานฉบับนี้จะเป็นประโยชน์แก่ผู้สนใจตามสมควร

สำนักบริหารพื้นที่อนุรักษ์ที่ ๖

สารบัญ

ทำเนียบผู้บริหารสำนักบริหารพื้นที่อนุรักษ์ที่ ๖

ส่วนที่ ๑ ข้อมูลภาพรวม

๑.๑ ข้อมูลพื้นฐาน		๑
๑.๑.๑ อำนวยการพื้นที่และโครงสร้างการบริหารงาน		๓
๑.๑.๒ พื้นที่รับผิดชอบ		๘
๑.๑.๓ ลักษณะทางกายภาพ	๑๒	
๑.๑.๔ แหล่งท่องเที่ยวและจุดเด่นที่น่าสนใจ		๑๖
๑.๑.๕ หน่วยงานในสังกัด	๓๗	
๑.๑.๖ วิสัยทัศน์ พันธกิจ เป้าประสงค์		๔๒
๑.๑.๗ อัตรากำลังเจ้าหน้าที่		๔๔
๑.๒ ผังเชื่อมโยงยุทธศาสตร์งบประมาณรายจ่ายประจำปี พ.ศ. ๒๕๕	๕	๔๕
๑.๓ งบประมาณที่ได้รับตามแผนงาน ผลผลิต โครงการ กิจกรรม		๔๖

ส่วนที่ ๒ ผลการปฏิบัติราชการ

๒.๑ ผลสัมฤทธิ์ของการปฏิบัติราชการตามคำรับรองการปฏิบัติราชการ ประจำปี ๒๕๕	๕	๔๘
๒.๒ ผลการปฏิบัติราชการภายใต้แผนปฏิบัติการประจำปีงบประมาณ พ.ศ. ๒๕๕	๕	๕๑

ส่วนที่ ๓ รายงานผลการบริหารงบประมาณ

๓.๑ รายงานแผน/ผล การใช้จ่ายงบประมาณประจำปี ๒๕๕	๕	๖๔
๓.๒ การวิเคราะห์สถานะทางการเงิน และการใช้จ่ายงบประมาณ		๖๗

ส่วนที่ ๔ ผลงานสำคัญอื่นๆ

๙๒

โครงสร้างผู้บริหารสำนักบริหารพื้นที่อนุรักษ์ที่ ๖



นายชลศักดิ์ มากชู
ผู้อำนวยการสำนักบริหารพื้นที่อนุรักษ์ที่ ๖



นายณรงค์พล หมีกทอง
ผู้อำนวยการสำนักบริหารพื้นที่อนุรักษ์ที่ ๖ สาขาปัตตานี



นางสาวโสกา ชูชิน
ผู้อำนวยการส่วนอำนวยการ



นายประทักษ์ กมลรัตน์
ผู้อำนวยการส่วนอนุรักษ์และป้องกันทรัพยากร



นายวรรณศักดิ์ รุ่งโรจน์วณิชย์
ผู้อำนวยการส่วนควบคุมและปฏิบัติการไฟ



นายพรชัย เพชรพิมพ์พันธุ์
ผู้อำนวยการส่วนฟื้นฟูและพัฒนาพื้นที่อนุรักษ์



นายโกวิท สนต์จิตร
ผู้อำนวยการส่วนอุทยานแห่งชาติ



นายประยุทธ์ ชุมเรียง
ผู้อำนวยการส่วนอนุรักษ์สัตว์ป่า



นายประชัน มีบุญ
ผู้อำนวยการส่วนจัดการต้นน้ำ



นายธนิษฐ์ หนูยิ้ม
ผู้อำนวยการส่วนประสานงานโครงการพระราชดำริ



นางนพวรรณ เสวตานนท์
หัวหน้ากลุ่มงานวิชาการ



นายทัศนพล จันทรเสถียร
หัวหน้ากลุ่มงานกฎหมาย

๑.๑ ข้อมูลพื้นฐาน

เดิมในปี พ.ศ. ๒๔๖๐ พื้นที่ป่าไม้ของจังหวัดสงขลาอยู่ในการควบคุมรับผิดชอบของป่าไม้ภาคนครศรีธรรมราช ต่อมาในปี พ.ศ. ๒๔๘๓ ได้มีการยุบป่าไม้ภาคนครศรีธรรมราชไปตั้งเป็นป่าไม้ภาคกันตัง และยุบป่าไม้ภาคปัตตานีมาตั้งเป็นป่าไม้ภาคสงขลา มีจังหวัดในความรับผิดชอบ ๕ จังหวัด คือ จังหวัดสงขลา สตูล ปัตตานี ยะลา และนราธิวาส จนถึงปี พ.ศ. ๒๔๘๔ ป่าไม้ภาคสงขลาได้มีเปลี่ยนชื่อใหม่เป็นป่าไม้เขตสงขลา

ต่อมาในปี พ.ศ. ๒๕๔๕ ได้มีพระราชกฤษฎีกาโอนกิจการบริหารและอำนาจหน้าที่ของส่วนราชการให้เป็นไปตามพระราชบัญญัติปรับปรุงกระทรวง ทบวง กรม พ.ศ. ๒๕๔๕ ที่ส่งผลให้สำนักงานป่าไม้เขตสงขลาได้รับการโอนมาสังกัดกรม

อุทยานแห่งชาติ สัตว์ป่า และพันธุ์พืช กระทรวงทรัพยากรธรรมชาติและสิ่งแวดล้อม และเปลี่ยนชื่อเป็น สำนักบริหารจัดการในพื้นที่ป่าอนุรักษ์ ๒๐ โดยภารกิจบางส่วนได้ถูกตัดโอนไปให้กรมป่าไม้ และกรมทรัพยากรทางทะเลและชายฝั่ง ดำเนินการ

และเมื่อวันที่ ๒๔ มิถุนายน ๒๕๔๗ ได้มีการปรับเปลี่ยนโครงสร้างของหน่วยงานอีกครั้งหนึ่ง ภายใต้ชื่อ “สำนักบริหารพื้นที่อนุรักษ์ที่ ๖ ” รับผิดชอบพื้นที่ป่าอนุรักษ์ในท้องที่ ๕ จังหวัด คือ สงขลา พัทลุง นราธิวาส ปัตตานี และยะลา และกรมอุทยานแห่งชาติ สัตว์ป่า และพันธุ์พืช ได้แบ่งการบริหารงานภายในสำนักบริหารพื้นที่อนุรักษ์ที่ ๖ โดยให้สำนักบริหารพื้นที่อนุรักษ์ที่ ๖ (สงขลา) รับผิดชอบพื้นที่ป่าอนุรักษ์ ในท้องที่จังหวัดสงขลา และพัทลุง และสำนักบริหารพื้นที่อนุรักษ์ที่ ๖ สาขาปัตตานี รับผิดชอบควบคุมดูแลพื้นที่ป่าอนุรักษ์ในท้องที่ ๓ จังหวัดชายแดนภาคใต้ คือ จังหวัดปัตตานี ยะลา และนราธิวาส โดยอยู่ภายใต้ความรับผิดชอบของผู้อำนวยการสำนักบริหารพื้นที่อนุรักษ์ที่ ๖

สำนักบริหารพื้นที่อนุรักษ์ที่ ๖ (สงขลา) ตั้งอยู่เลขที่ ๖๐ ถนนรามวิถี ตำบลบ่อยาง อำเภอเมือง จังหวัดสงขลา มีพื้นที่ ๑๑ ไร่ ๒ งาน ๔๔ ตารางวา และสำนักบริหารพื้นที่อนุรักษ์ที่ ๖ สาขาปัตตานี ตั้งอยู่เลขที่ ๖/๒ ถนนมะกรูด ตำบลสะบารัง อำเภอเมือง จังหวัดปัตตานีมีพื้นที่ ๑๗ ไร่ ๓ งาน ๔๔.๓ ตารางวา



ผู้ดำรงตำแหน่งเจ้าพนักงานป่าไม้ภาค ป่าไม้ภาค ป่าไม้เขตสงขลา
ผู้อำนวยการสำนักบริหารจัดการในพื้นที่ป่าอนุรักษ์ ๒๐
และผู้อำนวยการสำนักบริหารพื้นที่อนุรักษ์ที่ ๖

ลำดับที่		ปีพุทธศักราช
เจ้าพนักงานป่าไม้ภาค		
๑.	ม.จ.สืบสุขสวัสดิ์ สุขสวัสดิ์	พ.ศ. ๒๔๖๐ - ๒๔๖๗
๒.	ม.ร. ดับบลิว.อี.แม็กนอท	พ.ศ. ๒๔๖๗
๓.	ขุนสมานวรกิจ	พ.ศ. ๒๔๖๘ - ๒๔๗๐
๔.	พระยารัตนพฤกษ์พิจารณ์	พ.ศ. ๒๔๗๐ - ๒๔๗๖
๕.	ขุนสถิตยวันศาสตร์	พ.ศ. ๒๔๗๖ - ๒๔๘๑
๖.	ขุนรักษาครุพันธ์	พ.ศ. ๒๔๘๑
๗.	ขุนวันวิทย์ปรีชา	พ.ศ. ๒๔๘๒ - ๒๔๘๔
เจ้าพนักงานป่าไม้เขต		
๘.	ขุนวันวิทย์ปรีชา	พ.ศ. ๒๔๘๕ - ๒๔๘๖
๙.	นายกริต สามะพุทธิ	๒๗ ก.พ. ๒๔๘๖ - ๑๘ ม.ค. ๒๔๘๗
๑๐.	หลวงประกอบวนกิจ	๑๙ ม.ค. ๒๔๘๗ - ๒๐ ม.ค. ๒๔๙๑
๑๑.	หลวงพิศลย์พนาธิราช	๒๑ ม.ค. ๒๔๙๑ - ๑๑ พ.ค. ๒๔๙๑
๑๒.	นายสมบุญ ณ ถลาง	๑๒ พ.ค. ๒๔๙๑ - ๑ ม.ค. ๒๔๙๓
๑๓.	นายทิพย์ หัมพานนท์	๒ ม.ค. ๒๔๙๓ - ๑๔ มิ.ย. ๒๔๙๓
๑๔.	นายเต็ม ทับทิมทอง	๑๕ มิ.ย. ๒๔๙๓ - ๑ ม.ค. ๒๔๙๕
๑๕.	นายชาญ สุขเจริญ	๒ ม.ค. ๒๔๙๕ - ๓ พ.ค. ๒๔๙๕
๑๖.	ขุนอภัยวนวิท	๔ พ.ค. ๒๔๙๕ - ๒๓ ธ.ค. ๒๔๙๕
ป่าไม้เขตสงขลา		
๑๗.	ขุนอภัยวนวิท	๒๔ ธ.ค. ๒๔๙๕ - ๓๑ ธ.ค. ๒๕๐๓
๑๘.	นายสร้อย มังคล์ชัยเรียม	๑๔ ก.พ. ๒๕๐๔ - ๑ ต.ค. ๒๕๑๐
๑๙.	นายวิโรจน์ หงสกุล	๒ ต.ค. ๒๕๑๐ - ๑ ต.ค. ๒๕๑๕
๒๐.	นายประเสริฐ อยู่สำราญ	๒ ต.ค. ๒๕๑๕ - ๑๗ มิ.ย. ๒๕๑๗
๒๑.	นายชาญ สุขเจริญ	๑๘ มิ.ย. ๒๕๑๗ - ๑๖ เม.ย. ๒๕๑๘
๒๒.	นายกัศสปะ อัครนิทัต	๔ พ.ค. ๒๕๑๘ - ๑๒ ต.ค. ๒๕๒๐
๒๓.	นายธีระ นาคะธีรานนท์	๒๐ ต.ค. ๒๕๒๐ - ๒๑ ต.ค. ๒๕๒๑
๒๔.	นายนิทัศน์ เจริญมิตร	๒๒ ต.ค. ๒๕๒๑ - ๓๐ ต.ค. ๒๕๒๒
๒๕.	นายสวัสดิ์ นิชรรัตน์	๑ พ.ย. ๒๕๒๒ - ๘ ม.ค. ๒๕๒๔
๒๖.	นายสว่าง จุลปานะ	๙ ม.ค. ๒๕๒๔ - ๓๑ มี.ค. ๒๕๒๘
๒๗.	นายจรัส บุญชู	๑ เม.ย. ๒๕๒๘ - ๒๕ ธ.ค. ๒๕๒๙
๒๘.	นายสำเร็จ อนุมิตรราชกิจ	๒๖ ธ.ค. ๒๕๒๙ - ๓๐ ก.ย. ๒๕๓๒
๒๙.	นายนิพนธ์ ชัยสุริยา	๑ ต.ค. ๒๕๓๒ - ๕ ธ.ค. ๒๕๓๓
๓๐.	นายประเสริฐ ศีแก้วพัฒนา	๖ ธ.ค. ๒๕๓๓ - ๑๕ พ.ย. ๒๕๓๔



ลำดับที่		ปีพุทธศักราช	
๓๑.	ร.ต.บุญนาถ บุญเมือง	๑๖ พ.ย. ๒๕๓๔ - ๓๐ ก.ย. ๒๕๓๖	
๓๒.	นายสำราญ รักชาติ (รทท.)	๑ ต.ค. ๒๕๓๖ - ๒ ธ.ค. ๒๕๓๖	
๓๓.	นายปรีดา ไชยานุวงศ์	๓ ธ.ค. ๒๕๓๖ - ๒ ธ.ค. ๒๕๓๘	
๓๔.	นายจำรัส ทองมา	๓ ธ.ค. ๒๕๓๘ - ๑๔ ต.ค. ๒๕๓๙	
๓๕.	นายมงคล พิมนต์พันธุ์	๑๕ ต.ค. ๒๕๓๙ - ๓๑ ก.ย. ๒๕๔๓	
๓๖.	นายประจักษ์ นิยมคำ (รทท.)	๑ ต.ค. ๒๕๔๓ - ๓๐ พ.ย. ๒๕๔๓	
๓๗.	นายสำราญ รักชาติ	๑ ธ.ค. ๒๕๔๓ - ๑๓ ก.พ. ๒๕๔๖	
ผู้อำนวยการสำนักบริหารจัดการในพื้นที่ป่าอนุรักษ์ ๒๐			
๓๘.	นายสำราญ รักชาติ	๑๔ ก.พ. ๒๕๔๖ - ๓๑ มี.ค. ๒๕๔๖	
๓๙.	นายกำพล วงศ์ธีรฤทธิ์ (รทท.)	๑ เม.ย. ๒๕๔๖ - ๒๓ มิ.ย. ๒๕๔๗	
ผู้อำนวยการสำนักบริหารพื้นที่อนุรักษ์ที่ ๖			
๔๐.	นายกำพล วงศ์ธีรฤทธิ์ (รทท.)	๒๔ มิ.ย. ๒๕๔๗ - ๒๘ ก.พ. ๒๕๔๘	
๔๑.	นายวีระชัย คมวัชรพงศ์	๑ มี.ค. ๒๕๔๘ - ๒๐ เม.ย. ๒๕๔๘	
๔๒.	นายฉกาจ ลาภานุกุศล	๒ พ.ค. ๒๕๔๘ - ๑๒ ต.ค. ๒๕๔๘	
๔๓.	นายวิฑูร เริ่มวิรัตน์	๑๔ ต.ค. ๒๕๔๘ - ๔ ม.ค. ๒๕๕๐	
๔๔.	นายฉกาจ ลาภานุกุศล	๕ ม.ค. ๒๕๕๐ - ๑๖ เม.ย. ๒๕๕๒	
๔๕.	นายสมหมาย กิตยากุล	๒๒ เม.ย. ๒๕๕๒ - ๙ ต.ค. ๒๕๕๒	
๔๖.	นายนพดล พฤษะวัน	๑๒ ต.ค. ๒๕๕๒ - ๓๐ ก.ย. ๒๕๕๔	
๔๗.	นายรังสิต เสวตานนท์ (รทท.)	๑ ต.ค. ๒๕๕๔ - ๑ พ.ย. ๒๕๕๔	
๔๗.	นายชลอศักดิ์ มากชู	๒ พ.ย. ๒๕๕๔ - ๓๐ ก.ย. ๒๕๕๔	



๑.๑.๑ อำนาจหน้าที่และโครงสร้างการบริหารงาน

อำนาจหน้าที่ของสำนักบริหารพื้นที่อนุรักษ์ที่ ๖

ตามคำสั่งกรมอุทยานแห่งชาติ สัตว์ป่า และพันธุ์พืช ที่ ๒๒๑/๒๕๔๘ ลงวันที่ ๑๖ กุมภาพันธ์ ๒๕๔๘ กำหนดให้สำนักบริหารพื้นที่อนุรักษ์ที่ ๖ มีอำนาจหน้าที่ ดังนี้

๑. จัดทำแผนบริหารจัดการในเขตพื้นที่อนุรักษ์ให้สอดคล้องกับแผนปฏิบัติการหลักและนโยบายของกรม

๒. ปฏิบัติงานเกี่ยวกับการจัดการทรัพยากรในพื้นที่ป่าไม้และการจัดการพื้นที่ป่าไม้อนุรักษ์ในลักษณะงานสงวนและคุ้มครองสัตว์ป่า งานอุทยานแห่งชาติ งานอนุรักษ์พื้นที่ต้นน้ำลำธาร งานจัดการไฟป่า งานป้องกันและปราบปรามการบุกรุกทำลายในพื้นที่อนุรักษ์ งานควบคุมตามกฎหมายป่าไม้ และงานตามกฎหมายอื่นที่เกี่ยวข้อง

๓. สนับสนุนการดำเนินงานเกี่ยวกับการศึกษาและวิจัยเพื่ออนุรักษ์และฟื้นฟูทรัพยากรธรรมชาติ ความหลากหลายทางชีวภาพ การท่องเที่ยวเชิงอนุรักษ์ และงานด้านกิจกรรมชุมชนในพื้นที่อนุรักษ์

๔. ปฏิบัติงานร่วมกันหรือสนับสนุนการปฏิบัติงานของหน่วยงานอื่นที่เกี่ยวข้อง หรือที่ได้รับมอบหมาย

โครงสร้างหน่วยงานในสังกัด

๑. ส่วนอำนวยการ

การแบ่งงาน

- (๑) ฝ่ายบริหารทั่วไป
- (๒) ฝ่ายการเงินและบัญชี
- (๓) ฝ่ายพัสดุ
- (๔) ฝ่ายอาคารสถานที่
- (๕) ฝ่ายแผนงานติดตามและประเมินผล

๒. ส่วนอนุรักษ์และป้องกันทรัพยากร

การแบ่งงาน

- (๑) ฝ่ายบริหารทั่วไป
- (๒) ฝ่ายป้องกันและปราบปราม
- (๓) ฝ่ายคดีและของกลาง

๓. ส่วนควบคุมและปฏิบัติการไฟป่า

การแบ่งงาน

- (๑) ฝ่ายบริหารทั่วไป
- (๒) ฝ่ายปฏิบัติการ
- (๓) ฝ่ายวิชาการและแผน
- (๔) หน่วยงานภาคสนาม



๔. ส่วนฟื้นฟูและพัฒนาพื้นที่อนุรักษ์

การแบ่งงาน

- (๑) ฝ่ายบริหารทั่วไป
- (๒) ฝ่ายฟื้นฟูพื้นที่อนุรักษ์
- (๓) ฝ่ายจัดการที่ดินและชุมชนในพื้นที่ป่าอนุรักษ์
- (๔) ฝ่ายรังวัดสำรวจและแผนที่

๕. ส่วนอุทยานแห่งชาติ

การแบ่งงาน

- (๑) ฝ่ายบริหารทั่วไป
- (๒) ฝ่ายศึกษาและวิจัยอุทยานแห่งชาติ
- (๓) ฝ่ายนันทนาการและสื่อความหมาย
- (๔) ฝ่ายพัฒนาอุทยานแห่งชาติ
- (๕) ฝ่ายจัดการทรัพยากรในอุทยานแห่งชาติ

๖. ส่วนอนุรักษ์สัตว์ป่า

การแบ่งงาน

- (๑) ฝ่ายบริหารทั่วไป
- (๒) ฝ่ายวิชาการและคุ้มครองสัตว์ป่า
- (๓) ฝ่ายจัดการพื้นที่อนุรักษ์สัตว์ป่า
- (๔) ฝ่ายส่งเสริมและเผยแพร่การอนุรักษ์สัตว์ป่า

๗. ส่วนจัดการต้นน้ำ

การแบ่งงาน

- (๑) ฝ่ายแผนปฏิบัติการและบริหารทั่วไป
- (๒) ฝ่ายจัดการทรัพยากรต้นน้ำ
- (๓) ฝ่ายส่งเสริมและพัฒนาชุมชนต้นน้ำ

๘. กลุ่มงานวิชาการ

การแบ่งงาน

- (๑) ฝ่ายบริหารทั่วไป
- (๒) ฝ่ายวิจัยและพัฒนา
- (๔) ฝ่ายบริการความรู้ทางวิชาการป่าไม้

๙. กลุ่มงานกฎหมาย

การแบ่งงาน

- (๑) ฝ่ายบริหารทั่วไป
- (๒) ฝ่ายกฎหมาย
- (๓) ฝ่ายสืบสวนสอบสวน
- (๔) ฝ่ายคดี
- (๕) ฝ่ายบังคับคดี



๑๐. ส่วนประสานงานโครงการพระราชดำริ

การแบ่งงาน

- (๑) ฝ่ายบริหารทั่วไป
- (๒) ฝ่ายแผนงานและงบประมาณ
- (๓) ฝ่ายติดตามและประเมินผล
- (๔) ฝ่ายประสานงานโครงการพระราชดำริประจำจังหวัดปัตตานี และยะลา
- (๕) ฝ่ายประสานงานโครงการพระราชดำริประจำจังหวัดนราธิวาส
- (๖) หน่วยงานโครงการพระราชดำริภาคสนาม
- (๗) ฝ่ายสนามโครงการหมู่บ้านพื้ทักษ์ปำรักษาสิ่งแวดล้อม

๑๑. สำนักบริหารพื้นที่อนุรักษ์ที่ ๖ สาขาปัตตานี

สำหรับสำนักบริหารพื้นที่อนุรักษ์ที่ ๖ สาขาปัตตานี ได้แบ่งหน้าที่ความรับผิดชอบออกเป็น ๖ ส่วน ๒ กลุ่ม ๑ ฝ่าย ดังนี้

- (๑) ฝ่ายบริหารทั่วไป
- (๒) ส่วนอนุรักษ์และป้องกันทรัพยากร
- (๓) ส่วนควบคุมและปฏิบัติการไฟป่า
- (๔) ส่วนฟื้นฟูและพัฒนาพื้นที่อนุรักษ์
- (๕) ส่วนอุทยานแห่งชาติ
- (๖) ส่วนอนุรักษ์สัตว์ป่า
- (๗) ส่วนจัดการต้นน้ำ
- (๘) กลุ่มงานกฎหมาย
- (๙) กลุ่มงานวิชาการ



โครงสร้างการบริหารงานสำนักบริหารพื้นที่อนุรักษ์ที่ ๖



โครงสร้างการบริหารของสำนักบริหารพื้นที่อนุรักษ์ที่ ๖ สาขาปัตตานี

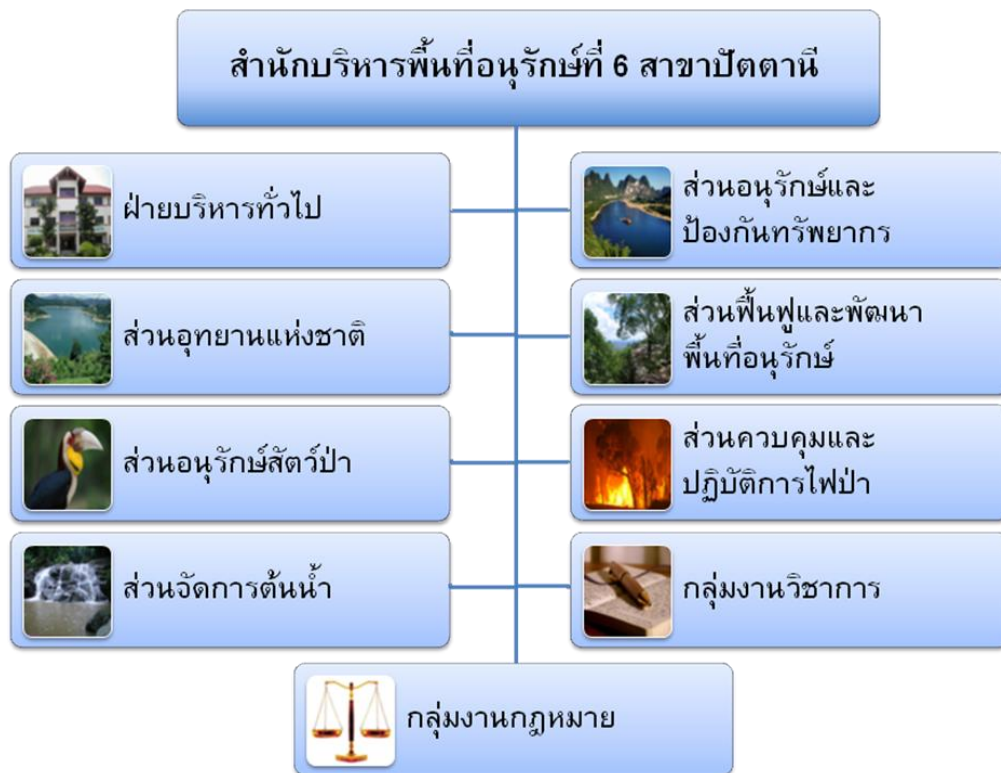

๑.๑.๒ พื้นที่รับผิดชอบ

สำนักบริหารพื้นที่อนุรักษ์ที่ ๖ รับผิดชอบพื้นที่ป่าอนุรักษ์ใน ๕ จังหวัด ได้แก่ สงขลา พัทลุง ปัตตานี ยะลา และนราธิวาส และกรมอุทยานแห่งชาติ สัตว์ป่า และพันธุ์พืช ได้แบ่งการบริหารงาน ภายในสำนักบริหารพื้นที่อนุรักษ์ที่ ๖ โดยให้สำนักบริหารพื้นที่อนุรักษ์ที่ ๖ (สงขลา) รับผิดชอบพื้นที่ ป่าอนุรักษ์ ในท้องที่จังหวัดสงขลาและพัทลุง และสำนักบริหารพื้นที่อนุรักษ์ที่ ๖ สาขาปัตตานี รับผิดชอบควบคุมดูแลพื้นที่ป่าอนุรักษ์ในท้องที่ ๓ จังหวัดชายแดนภาคใต้ คือ จังหวัดปัตตานี ยะลา นราธิวาส โดยอยู่ภายใต้ความรับผิดชอบของผู้อำนวยการสำนักบริหารพื้นที่อนุรักษ์ที่ ๖

-พื้นที่ป่าอนุรักษ์ที่อยู่ในความรับผิดชอบของสำนักบริหารพื้นที่อนุรักษ์ที่ ๖ (สงขลา)

	สงขลา	พัทลุง	รวม
๑. อุทยานแห่งชาติ	๒๖๗,๐๙๙	๔๓๓,๗๕๐	๗๐๐,๘๔๙
๒. เขตรักษาพันธุ์สัตว์ป่า	๑๑๓,๗๒๑	๗๙๑,๘๔๗	๙๐๕,๕๖๘
๓. เขตห้ามล่าสัตว์ป่า	๔๔๕,๖๑๖	๖๖๐,๖๒๕	๑,๑๐๖,๒๔๑
๔. วนอุทยาน	๒,๐๓๗	๑,๘๗๕	๓,๙๑๒
๕. สวนพฤกษศาสตร์, สวนรุกขชาติ	๔๑๘	๖,๑๐๐	๖,๕๑๘
รวม	๘๒๘,๘๙๑	๑,๘๙๔,๑๙๗	๒,๗๒๓,๐๘๘

- พื้นที่ป่าอนุรักษ์ที่อยู่ในความรับผิดชอบของสำนักบริหารพื้นที่อนุรักษ์ที่ ๖ สาขาปัตตานี

	ปัตตานี	ยะลา	นราธิวาส	รวม
๑. อุทยานแห่งชาติ	๔๓,๔๘๒	๑๖๓,๑๒๕	๔๑๖,๙๒๑	๖๒๓,๕๒๘
๒. เขตรักษาพันธุ์สัตว์ป่า			๓๙๕,๐๐๐	๓๙๕,๐๐๐
๓. สวนพฤกษศาสตร์,สวนรุกขชาติ	๒๕		๑,๓๕๐	๑,๓๗๕
รวม	๔๓,๕๐๗	๑๖๓,๑๒๕	๘๑๓,๒๗๑	๑,๐๑๙,๙๐๓

หมายเหตุ หน่วยนับ: ไร่

รวมพื้นที่ป่าอนุรักษ์ในขอบเขตพื้นที่รับผิดชอบ จำแนกรายจังหวัด ดังนี้

จังหวัดสงขลา ๘๒๘,๘๙๑	ไร่
จังหวัดพัทลุง ๑,๘๙๔,๑๙๗	ไร่
จังหวัดปัตตานี ๔๓,๕๐๗	ไร่
จังหวัดยะลา ๑๖๓,๑๒๕	ไร่
จังหวัดนราธิวาส ๘๑๓,๒๗๑	ไร่
รวม ๓,๗๔๓,๙๙๑	ไร่



แผนที่แสดงขอบเขตอำเภอรายจังหวัด ในพื้นที่รับผิดชอบของสำนักบริหารพื้นที่อนุรักษ์ที่ 6

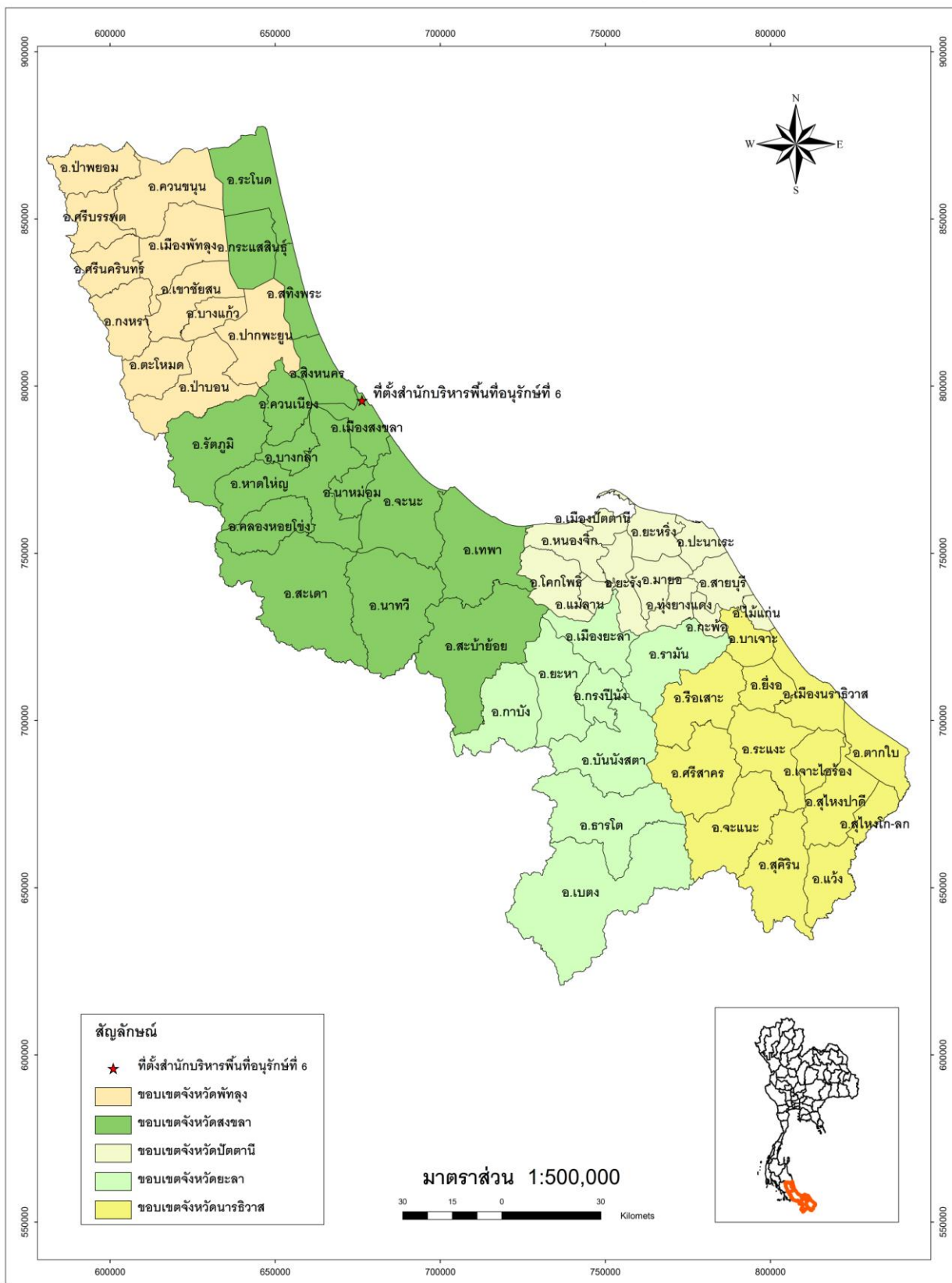

แผนที่แสดงขอบเขตหน่วยจัดการต้นน้ำ
ในพื้นที่รับผิดชอบของสำนักบริหารพื้นที่อนุรักษ์ที่ 6

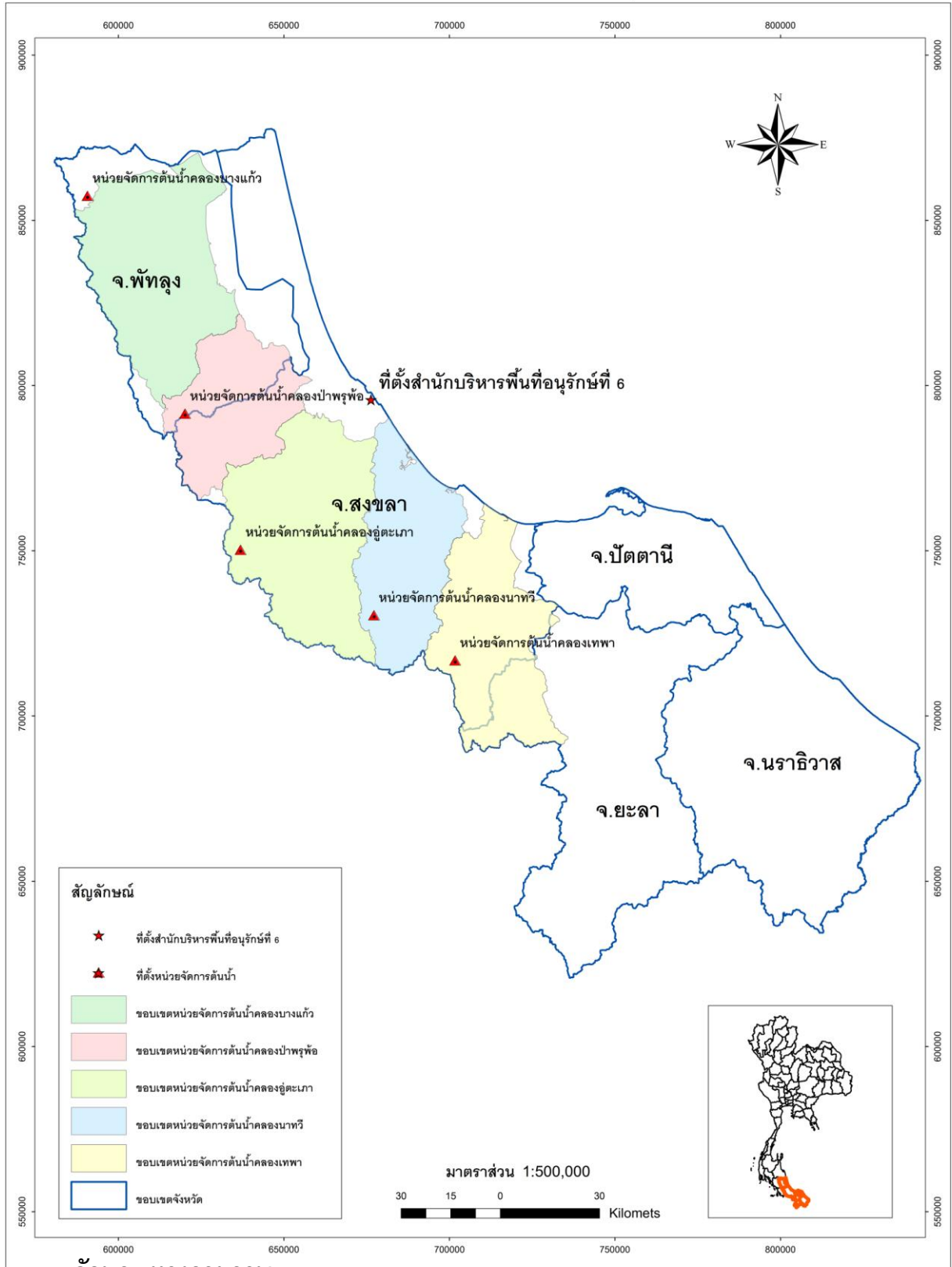

๑.๑.๓ ลักษณะทางกายภาพ



ลักษณะภูมิประเทศ สำนักบริหารพื้นที่อนุรักษ์ที่ ๖ รับผิดชอบพื้นที่ป่าอนุรักษ์ในท้องที่ ๕ จังหวัด ได้แก่ สงขลา พัทลุง ปัตตานี ยะลา และนราธิวาส ซึ่งมีอาณาเขตอยู่ทางตอนใต้ของแหลมมาลายู มีเทือกเขาบรรทัดผ่านกลางทอดยาวไปจดประเทศมาเลเซีย และเทือกเขาสันกาลาศีรีทอดยาวในแนวตะวันออก-ตะวันตก ภูมิประเทศส่วนใหญ่เป็นที่ราบตามแนวชายฝั่งทะเลทางด้านตะวันออก นอกนั้นเป็นเทือกเขาสูงและเป็นเนินเขากระจัดกระจายอยู่ทั่วไป มีแม่น้ำลำคลองที่สำคัญหลายสายไหลลงสู่ทะเลอ่าวไทย

สภาพภูมิอากาศ มีลักษณะคล้ายคลึงกับสภาพทั่วไปของภาคใต้ ซึ่งอยู่ในเขตอิทธิพลของลมมรสุมตะวันออกเฉียงเหนือ และมรสุมตะวันตกเฉียงใต้ มีฤดู ๒ ฤดูกาล คือ ฤดูร้อน และฤดูฝน โดยฤดูฝนเริ่มตั้งแต่เดือนพฤษภาคม ซึ่งเป็นช่วงฤดูลมมรสุมตะวันตกเฉียงใต้ แล้วต่อเนื่องไปจนถึงฤดูลมมรสุมตะวันออกเฉียงเหนือ ในเดือนธันวาคม รวมเป็นระยะเวลาทั้งสิ้นนานประมาณ ๘ เดือน หลังจากนั้นจึงเป็นฤดูร้อน ปริมาณน้ำฝนเฉลี่ยรายปีประมาณ ๒,๐๐๐ มิลลิเมตร

ลักษณะกายภาพของดิน ชนิดดิน ดินส่วนใหญ่แถบชายฝั่งทะเลด้านตะวันตกเป็นดินเหนียวซึ่งเป็นเลนในบริเวณที่น้ำท่วมถึง มีหาดทรายเป็นส่วนน้อย ส่วนแถบชายฝั่งด้านตะวันออก ส่วนใหญ่เป็นดินทราย ลึกเข้าไปตามแถบชายฝั่งทะเลสาบสงขลาเป็นดินเหนียว ซึ่งเป็นหล่มลึก โดยเฉพาะริมฝั่งทะเลสาบตอนบน ในท้องที่จังหวัดพัทลุงเป็นหล่มลึก มีน้ำขังเกือบตลอดปี ส่วนในพื้นที่อื่นๆเป็น ดินร่วนปนทรายมีความอุดมสมบูรณ์ปานกลาง

พืชพรรณไม้และสัตว์ป่า

พืชพรรณ ประกอบด้วยสภาพป่าที่สำคัญ ๔ ชนิด คือ

๑. ป่าดงดิบชื้น (Moist Evergreen Forest)

เป็นชนิดป่าที่พบเป็นส่วนมากในแถบนี้โดยเฉพาะบริเวณที่ห่างจากทะเล เช่น พื้นที่ป่าบริเวณเขตรักษาพันธุ์สัตว์ป่าโตนงาช้าง อุทยานแห่งชาติเขาน้ำค้าง อุทยานแห่งชาติสันกาลาศีรี อุทยานแห่งชาติบางลาง และเขตรักษาพันธุ์สัตว์ป่าฮาลา -บาลา เป็นต้น ป่าบริเวณนี้จะมีความชุ่มชื้นสูง เนื่องจากเป็นพื้นที่ที่มีบริเวณน้ำฝนเฉลี่ยต่อปีสูงถึง ๒,๐๐๐ มิลลิเมตร ลักษณะโดยทั่วไปของป่าชนิดนี้จะเป็นป่ารกทึบดูเขียวชอุ่มตลอดปี ประกอบด้วยพันธุ์ไม้หลากหลายเป็นจำนวนมากขึ้นปะปนกันมีทั้งขนาดใหญ่ ขนาดกลาง และขนาดเล็ก ป่าชนิดนี้มีความหนาแน่นของจำนวนต้นและจำนวนชนิดไม้สูง มีไม้ที่สำคัญและมีค่าทางเศรษฐกิจหลายชนิด และบางชนิดเป็นไม้ที่หายากและใกล้สูญพันธุ์ ไม้เด่น มีลำต้นสูงใหญ่ในช่วง ๓๐-๕๐ เมตร ส่วนมากเป็นไม้ในวงศ์ยาง (*Dipterocarpaceae*) เช่น ยางใต้ (*Dipterocarpus hasseltii* Blume) ยางมันหมู (*Dipterocarpus kerrii*) พะยอม (*Shorea roxburghii* G.Don) ตะเคียนทราย (*Hopea sangal* Korth) ไข่เจียว (*Parashorea stellata* Kurz) กระบากทอง (*Anisoptera curtisii*) บุญนาค (*Hopea ferrea*) บางชนิดมีลำต้นเป็นพุ่มนใหญ่บ้างเล็กบ้าง เช่น สมพง (*Tetrameles nudiflora*) ท้ายเถา (*Scaphium scaphigerum*) สมอติง (*Terminalia citrina*) ปออีแก้ง (*Pterospermum javanicum*) และตองจิง (*Pterygota alata*) ไม้ที่มีเรือนยอดแผ่กว้างได้แก่พวก ตีนเป็ด (*Alstonia scholaris*) สุหรียน (*Toona febrifuga*) ประยงค์ป่า (*Aglaia odoratissima*) เทพทาโร (*Cinnamomum parthenoxylum*) ขนุนนก (*Palaquium obovatum*) พระเจ้าห้าพระองค์ (*Dracontomelum mangiferum*) เอียน (*Neolitsea zeylanica*) และอีโปง (*Pajanelia multijuga*) เป็นต้น ไม้ชั้นรองลงมาประกอบด้วยพวกมะหาด (*Artocarpus lakoocha*) มะกอก (*A. elastica*) จิกดง (*Barringtonia pauciflora*) ชมพูป่า (*Eugenia siamensis*) แดงกล้วย (*E. polyaltha*) กระเบา (*Hydnocarpus sumatrana*) กระเบาหลัก (*H. illicifolius*) ค้างคาว (*Aglaia pirifera*) และไม้ชนิดอื่น ๆ อีกมากมายหลาย



ชนิด เป็นต้น ปาล์มที่พบในชั้นนี้ ได้แก่พวกเต่าร้าง (*Caryota mitis*) พน (*Orania sylvicola*) หลาวชะโอน (*Oncosperma horrida*) ชิด ,หลังกับ (*Arenga spp.*) พ้อ (*Licualas spp.*) และหมากงาช้าง (*Pinanga spp.*)

ไม้ชั้นล่างลงมาและพืชคลุมดิน ประกอบด้วยไม้เถาที่ขึ้นเกาะเกี่ยวกันจนรกทึบ ได้แก่ พวง การเวก (*Artabotrys siamensis*) ตะเข็บ (*Pothos scandens*) สะบ้า (*Entada sp.*) เมื่อย (*Gnetum spp.*) หนามเกี่ยวขี้ (*Uncaria spp.*) เถาเลี้ยวป่า (*Bauhinia sp*) สะแกเถา (*Combretum spp.*) เถาวัลย์ (*Tetrastigma spp.*) และหวายชนิดต่างๆ เช่น หวายกำพวน (*Calamus longisetus*) หวายขริง (*Calamus palustris*) หวายงวย (*Calamus perigrinus*) หวายน้ำ (*Daemonorops angustifolia*) หวาย กำพุด (*Plectocomia macrostachya*) เป็นต้น ไม้พื้นล่างปกคลุมด้วยไม้พุ่มเล็ก เช่น ตาเปิดตาไก่ (*Ardisia sp.*) เข็มป่า (*Ixora spp.*) และอื่น ๆ ไม้ล้มลุกที่พบได้แก่ พวกพลับพลึง (*Crinum spp.*) บอนพวก *Alocacia* และ *Aglaeonema* พรวานกลุ่ม (*Curculigo spp.*) เฟินพวกเฟินต้น (*Cyathea spp.*) ข้าหลวง หลังลาย (*Asplenium nidus*) เฟินแผง (*Selaginella spp.*) ตลอดจนพวกขิงข่า (*Zingiber spp.*) เช่น กระวาน (*Amomum spp.*) เปราะ (*Kaempferia spp.*) เป็นต้น

๒. ป่าชายเลน (Mangrove Forest)

พบบริเวณที่มีน้ำทะเลท่วมถึง เช่น บริเวณริมทะเลสาบสงขลาตอนล่าง บริเวณอำเภอ ฉะเชิงเทรา และอำเภอเทพา จังหวัดสงขลา และบริเวณอำเภอยะหริ่ง จังหวัดปัตตานี ลักษณะโดยทั่วไปของป่าชนิดนี้จะมีพันธุ์ไม้ที่ขึ้นอยู่น้อยชนิด ขึ้นเป็นกลุ่มในดินเลน มีลักษณะพิเศษ คือ ใบหนา ต้นไม้ปรับสภาพตัวเอง ทำให้เกิดรากพิเศษ คือ รากค้ำยัน (Stilt roots) และรากหายใจ (*Pneumatophore*) เพื่อการดำรงชีวิตอยู่ต่อไป ชนิดพันธุ์ไม้ที่พบ เช่น โกงกางใบใหญ่ (*Rhizophora macronata*) โกงกางใบเล็ก (*Rhizophora apiculata*) แสมทะเล (*Avicennia marina*) ฝาดดอกขาว (*Lumnitzera racemosa*) สมอทะเล (*Sapium indicum*) จาก (*Nypa fruticans*) พวกเหงือกปลาหมอ (*Acanthus ebracteatus*) พรังทะเล (*Aerostichum aureum*) และเป็งทะเล (*Phoenix paludosa*) เป็นต้น

๓. ป่าพรุ (Peat Swamp Forest)

เป็นสังคมพืชป่าดงดิบชนิดพิเศษที่มีลักษณะเฉพาะตัว เกิดในที่ลุ่มน้ำขัง ประกอบด้วยซากพืช และอินทรีย์วัตถุ กองรวมอยู่บนผิวดิน พืชพรรณในป่าพรุส่วนใหญ่มีการวิวัฒนาการในส่วนอวัยวะให้มีโครงสร้างพิเศษเพื่อดำรงชีพอยู่ได้ในสภาพสิ่งแวดล้อมเช่นนี้ เช่น โคนต้นไม้พุ่ม ระบบรากแก้วสั้นแต่มีรากแขนงแข็งแรง มีระบบรากแบบพิเศษ เช่น รากค้ำยัน รากหายใจไหลขึ้นเหนือชั้นอินทรีย์วัตถุ ป่าพรุที่มีสังคมพืชดั้งเดิม ปัจจุบันเหลืออยู่เพียงแห่งเดียว คือ ป่าพรุโต๊ะแดง จังหวัดนราธิวาส สำหรับป่าพรุในท้องที่จังหวัดสงขลา และพัทลุง จะเป็นป่าพรุที่มีไม้เสม็ดขาวเป็นไม้เด่น

ป่าพรุโต๊ะแดงมีลักษณะคล้ายป่าดิบชื้น ประกอบด้วยพืชหลายหลากชนิด ตั้งแต่พืชขนาดเล็ก เช่น เห็ด รา สาหร่าย ไปจนถึงไม้ยืนต้นขนาดใหญ่ ไม้ยืนต้นมีเรือนยอดเขียวชอุ่มตลอดปี มีระดับสูงต่ำลดหลั่นเป็นชั้น ๆ ชั้นบนสุดเป็นไม้ยืนต้นขนาดใหญ่ มีความสูงตั้งแต่ ๒๕ เมตรขึ้นไป เช่น ตีนเป็ดพรุ (*Alstonia pneumatophora*) ตังหน (*Calophyllum teysmanii var inophylloide*) ตังหนใบเล็ก (*Calophyllum pisiferum*) ขี้หนอนพรุ (*Camposperma coriaceum*) โง้งง (*Cratoxylum arborescens*) ข้างให้ (*Neesia altissima*) กราดา (*Parishia insignis*) สะเตียว (*Ganua motleyana*) สะท้อนพรุ (*Sandoricum emaginatum*) และทองบั้ง (*Koompassia malaccensis*) เป็นต้น ไม้ชั้นรองลงมาที่มีขนาดสูง ๑๕-๒๕ เมตร เช่น จันทน์ป่า (*Myristica elliptica*) คอแลน (*Baccauria bracteata*)



ยากา (*Blumeodendron kurzii*) เสม็ดแดง (*Eugenia spicata*) เตยอ (*Cinnamomum rhychaphyllum*) หลาวชะโอน (*Oncosperma tigillaria*) และร็อก (*Livistona saribus*) เป็นต้น

ไม้ชั้นล่างประกอบด้วยไม้ยืนต้นขนาดเล็กและไม้พุ่มที่มีความสูงไม่เกิน ๑๕ เมตร ส่วนใหญ่จะเป็นพวกปาล์มชนิดต่างๆ เช่น หมากแดง (*Cyrtostachys renda*) หมากเขียว (*Areca trinandra*) หมากงาช้าง (*Nenga pumila*) และเต่าร้าง (*Caryota mitis*) ขึ้นกระจัดกระจายอยู่ทั่วไป และจะพบปาล์มอีก ๒ ชนิด คือ หลุมพี (*Eleodoxa conferta*) กับชวนหรือกะพ้อแดง (*Licuala longecalycata*) ขึ้นอยู่หนาแน่น และปาล์มทั้ง ๒ ชนิดนี้และหมากแดง จะเป็นพันธุ์ไม้บังชี้ชนิดของป่าเป็นอย่างดี เพราะมีการกระจายพันธุ์อยู่เฉพาะในป่าพรุเท่านั้น ไม้เถาเลื้อยมีไม่มากนัก แต่ละชนิดจะขึ้นรวมกันเป็นกลุ่มขนาดใหญ่ เช่น อากาไก่ (*Artabotrys suaveolens*) แรดหนูนหิน (*Reissantia indica*) พวงมรกต (*Dapania racemosa*) เตยย่าน (*Freycinetia angustifolia*) และหวายชนิดต่าง ๆ เช่น หวายตะค้าทอง (*Calamus caesius*) หวายน้ำ (*Daemonorops angustifolia*) และหวายสะเดา (*Korthalsia laciniosa*) เป็นต้น ไม้พื้นล่างที่พบได้แก่พวกเตย บอนหลายชนิด และเฟินชนิดต่างๆ ไม้มะฮัง (*Macaranga pruinosa*) และเสม็ด (*Melaleuca cajuputi*) เป็นพืชเบิกนำของป่าพรุรอบนอกที่ถูกทำลายขึ้นปะปนกับพวกกกชนิดต่าง ๆ

๔. ป่าชายหาด (Beach Forest)

พบบริเวณริมชายหาดติดอ่าวไทย บางบริเวณเป็นป่าสนทะเลล้วน เช่น บริเวณอำเภอเมืองสงขลา และบริเวณอำเภอจะนะ บางพื้นที่มีความหลากหลายของพรรณไม้มาก เช่น บริเวณชายทะเลบ้านตลิ่งชัน อำเภอจะนะ จังหวัดสงขลา บริเวณชายฝั่งทะเลจังหวัดปัตตานี และนราธิวาส ชนิดพันธุ์ไม้ที่พบ เช่น สนทะเล (*Casuarina equisetifolia*) หูกวาง (*Terminalia catappa*) สารภีทะเล (*Calophyllum inophyllum*) จิกทะเล (*Barringtonia asiatica*) เม่า (*Eugenia grandis*) ปอทะเล (*Hibiscus tiliaceus*) นอกจากนี้ยังมีพวกไม้พุ่ม เช่น คนทีสอ (*Vitex trifolia*) เตยทะเล (*Pandanus odoratissimus*) พลิงทะเล (*Crinum asiaticum*) พวกไม้เลื้อย เช่น ผักบุ้งทะเล (*Ipomoea pes-caprae*) สำมะงา (*Clerodendrum inerme*) เมื่อย (*Gnetum spp.*) เสี้ยวเถา (*Bauhinia spp.*) เป็นต้น

สัตว์ป่า

จากสภาพป่าอันอุดมสมบูรณ์ดังกล่าวเป็นที่อยู่อาศัยของสัตว์ป่าหายากหลายชนิด ซึ่งจำแนกเป็นประเภทต่างๆ ได้ดังนี้

๑. สัตว์เลี้ยงลูกด้วยน้ำนม เช่น พะยูง เสือโคร่ง สมเสร็จ เลียงผา ค่างแว่นถิ่นใต้ ลิงกัง ลิงแสม เก้ง กระจงหนู หมูป่า หมีขอ หมีหมา เสือดำ หมูป่า กระจงควาย แมวป่าหัวแบน กระจงเล็ก นากใหญ่จมูกขน ชะมด อีเห็น กระรอก กระรอกปลายหางดำ ค้างคาว เก้งหม้อ กวางป่า พังพอน เม่น บ่าง นากใหญ่ขนเรียบ หนูท้องขาว โลมาอิรวดี เสือปลา และนากเล็กเล็บสั้น

๒. นก เช่น นกเงือกหัวหงอก นกแต้วแล้วท้องดำ นกปรอดทอง นกปรอดเหลืองหัวจุก นกกาบบัว นกตะกรุม นกกระทง นกกระสานวล นกกระสาแดง นกยาง เป็ดแดง เป็ดคับแค นกน้ำเล็ก นกยางเขนดง นกเงือกกรมช้าง นกปรอดทอง นกเขาเปล้า นกเขาเขียว นกบั้งรอก นกพญาไฟ นกเขียวก้านทอง นกกระเต็น นกกาฝาก นกเต่าลมดง นกยางเขนบ้าน นกขมิ้นท้ายทอยดำ นกปรอดแม่ทะ นกเอี้ยงดำ ปักษีเต้ นกเอี้ยงดำ นกเอี้ยงหงอน นกปรอดหัวโขน ไก่ฟ้าหน้าเขียว นกกระจับ นกแซงแซว เหยี่ยวรุ้ง เหยี่ยวปลาใหญ่หัวเทา เหยี่ยวแมลงปอขาดำ นกทืดท้อมลาย นกอีโก้ง นกอีล้ำ นกยางไฟ นกกุลาขาว นก



กระทุง นกกระสานวล เหยี่ยวทุง นกเป็ดผี นกตีนเทียน นกขุนทอง นกหัวขวาน นกเขี้ยวคราม นกเงือกปากดำ นกหัวขวานจิวออกแดง นกเขี้ยวก้านตองปีกฟ้า นกกินปลีท้ายทอยน้ำเงิน นกเอี้ยงหัวสีทอง เป็นต้น

๓. สัตว์เลี้ยงคลาน เช่น งูเหลือม งูจงอาง งูกะปะ งูเห่า งูแสหางม้า ตะกวด กิ้งก่าป่า จิ้งเหลนหลากหลาย กิ้งก่าหัวแดง เต่าตับ เต่าดำ เหี้ย งูวงช้าง งูปลิง งูไซ้ งูบองหลาน้ำ จระเข้แม่น้ำเค็ม ตะโขง ตุ๊กแกบินหางแผ่น

๔. สัตว์สะเทินน้ำสะเทินบก เช่น กบหูด และจิ้งโคร่ง เต่า ตะพาบน้ำ คางคกแคะ กบนา กบรายา กบหนอง อึ่งอ่างบ้าน เขียดทราย คางคกบ้าน กบราชา เขียดเขาหลังตอง เขียดวัว กบป่าพรุ เขียดตะปาดมลายู อึ่งลายเลอะ อึ่งหลังเขียด เขียดจะนาหรือเขียดอีแหวัด

๕. ปลา เนื่องจากมีทะเลขนานพื้นที่ทั้ง ๒ ด้าน และมีทะเลสาบขนาดใหญ่ทำให้เป็นแหล่งอาศัยของปลาหลากหลายชนิด เช่น ปลาช่อน ปลาปักเป้าน้ำจืด ปลาดุกร้าพัน ปลาเสือพ่นน้ำ ปลาสลาด ปลา กตเหลือง ปลารากกล้วย ปลาแขยง ปลากระสุนขีด ปลาเสือป่าพรุ ปลาอีกรอง ปลาชะโอนพรุ ปลากะแมะ ปลาเสือดำหรือดุมซี ปลาแก้ง ปลากะสง ปลาช่อนพรุ ปลาเข็ม ปลากัดป่า ปลากะต๋มูก ปลากะต๋ม้อ เป็นต้น

๖. สัตว์น้ำ เช่น กุ้งนา กุ้งก้ามกราม



๑.๑.๔ แหล่งท่องเที่ยวและจุดเด่นที่น่าสนใจ อุทยานแห่งชาติ

อุทยานแห่งชาติเขาน้ำค้าง

- **น้ำตกโตนลาด** มีลักษณะเป็นพื้นลาดยาวสวยงาม มีน้ำไหลตลอดปีบนพื้นหินมีตะไคร่น้ำ สีเขียวขึ้นอยู่เต็มทั่วพื้นที่ เส้นทางเดินสู่น้ำตกต้องเดินเลียบลำห้วยผ่านไปท่ามกลางป่าดงดิบชุ่มชื้นซึ่งเต็มไปด้วยต้นไม้สูงใหญ่ ระหว่างทางจะผ่าน **น้ำตกวังหลวงพรม** ซึ่งอยู่ห่างจากที่ทำการอุทยานแห่งชาติ ๓๕๐ เมตร ก่อนถึงน้ำตกโตนลาด ๑๕๐ เมตร มีลักษณะเป็นน้ำตกขนาดเล็กและเตี้ย มีหินใหญ่อยู่ตรงกลาง ทำให้ลักษณะน้ำตกแยกเป็น ๒ สายเล็กๆ ด้านล่างเป็นแอ่งน้ำหรือวังน้ำที่ใหญ่และเล็กเต็มไปด้วยสัตว์น้ำ โดยเฉพาะปลาจะมีขนาดใหญ่ เดินต่อไปจะถึงบริเวณเหนือน้ำตกโตนลาด ลักษณะเป็นธารน้ำไหลผ่านแผ่นหินลาดชันประมาณ ๒๕-๔๐ องศา ก่อนจะตกลงสู่แอ่งลำธารเบื้องล่าง บริเวณเหนือน้ำตกยังมีลานหินกว้างปกคลุมด้วยพืชพันธุ์ที่ชอความชุ่มชื้นสูง เช่น ข้าวตอกฤๅษี เฟินและกล้วยไม้หลายชนิด อยู่ห่างจากหมู่บ้านนาปรัง ประมาณ ๕ กิโลเมตร

- **น้ำตกโตนดาดฟ้า** มีลักษณะเป็นน้ำตกสูงเหมือนดาดฟ้า มีหินยื่นคล้ายหลังคาสูงประมาณ ๒๐ เมตร น้ำไหลแรง สองข้างทางเต็มไปด้วยตะไคร่น้ำ มีบรรยากาศที่ร่มรื่นสวยงามเป็นป่าที่สมบูรณ์ ตามทางเดินจะได้ยินเสียงนกและชะนีร้องอยู่เป็นระยะ อยู่ริมถนนสายบ้านสะทอน-สะเดา อยู่ห่างจากที่ทำการอุทยานแห่งชาติประมาณ ๒ กิโลเมตร

- **เมืองลูกหนึ่ง** อยู่บริเวณใกล้ยอดเขาน้ำค้าง มีหินก้อนโต ลักษณะคล้ายกำแพงเมืองโบราณ ซากหินคล้ายมีเมืองใหญ่ๆ เมืองหนึ่ง

- **ค่ายพัก จ.ค.ม. กรมที่ ๘ (อุโมงค์)** เป็นอุโมงค์โจรจีนคอมมิวนิสต์ หรือ อุโมงค์เขาน้ำค้าง เป็นฐานที่มั่นหรือฐานปฏิบัติการใหญ่ที่สุดของ จ.ค.ม. ในแถบนี้ อาศัยแรงงานทั้งชายและหญิงช่วยกันขุดตั้งแต่ปี พ.ศ. ๒๕๑๕ เป็นเวลา ๒ ปี จึงสำเร็จ อุโมงค์มีความยาวประมาณ ๑,๕๐๐ เมตร ภายในแบ่งเป็น ๓ ชั้น มีช่องทางเข้าออก ๑๖ แห่ง ภายในกว้างขวางสามารถเดินเชื่อมต่อกันได้แบ่งเป็นห้องประชุมคลังสะสมเสบียงอาหาร ห้องปฐมพยาบาล สนามยิงปืน โรงจั่ว สนามบาสเกตบอล ฯลฯ ในปี พ.ศ. ๒๕๓๐ จ.ค.ม. ได้ยุติการสู้รบ อุโมงค์เขาน้ำค้างจึงได้รับการพัฒนาให้เป็นแหล่งท่องเที่ยว อยู่ห่างจากที่ทำการอุทยานแห่งชาติไปตามถนนบ้านสะทอน-สะเดา ประมาณ ๖ กิโลเมตร มีทางแยกเข้าสู่บ้าน ปิยมิตร ๕ ผ่านสวนยางพาราจนไปถึงอุโมงค์

- **น้ำตกพรุชิง** อยู่ห่างจากที่ทำการอุทยานแห่งชาติประมาณ ๔ กิโลเมตร เป็นน้ำตกชั้นเดียวที่สูงที่สุดในอุทยานแห่งชาติ สายน้ำตกลงมาจากหน้าผาสูง การเดินทางสู่น้ำตกต้องไปตามเส้นทางเดินป่า โดยต้องติดต่อเจ้าหน้าที่ขอเส้นทาง

- **น้ำตกโตนไม้ปัก** สายน้ำตกลงมาจากหน้าผาสูงโดยมีไม้ปักอยู่ตรงกลาง จนเป็นที่มาของชื่อน้ำตกโตนไม้ปัก ตั้งอยู่กลางป่าลึก ต้องใช้เวลาเข้าไปประมาณ ๑ วัน ติดต่อเจ้าหน้าที่นำทางได้ที่ทำการอุทยานแห่งชาติ

- **น้ำตกโตนสูง** มีทั้งหมด ๑๔ ชั้น น้ำตกสายนี้ยังคงความบริสุทธิ์ของธรรมชาติ มีความใสสะอาดเหมาะแก่การท่องเที่ยวและศึกษาธรรมชาติ

๒. อุทยานแห่งชาติสันกาลาศรี

- **บ้านซีหุย** เป็นจุดเด่นทางด้านประวัติศาสตร์ สถานที่แห่งนี้ คือ ชุมชนใหญ่ในสมัยราวร้อยกว่าปีมาแล้ว พื้นที่เป็นที่ราบกว้างขวางนับพันไร่ ที่แวดล้อมไปด้วยภูเขาและลำธาร ชุมชนกลาง ผืนป่า



แห่งนี้ต้องล่มสลายลงด้วยโรคระบาด คนดั้งเดิมเป็นคนไทยที่อาศัยอยู่ในมาเลเซีย คือ เมืองไทรบุรี ได้เดินทางมาเพื่อหาพื้นที่แห่งใหม่ในการอยู่อาศัย มาพบพื้นที่ราบจำนวน ๓ แห่ง คือ บริเวณชายแดนไทย - มาเลเซีย ตรงหลักเขตแดนที่ ๓๙-๔๐ มีชื่อว่า บ้านมะระเหนือ - บ้านมะระใต้

- **ถ้ากระดุก** อยู่ห่างจากบ้านซีหุย ประมาณ ๑ กิโลเมตร ภายในเป็นลานกว้างคล้ายห้องโถงใหญ่ จุคนได้ราว ๕๐ คน และถ้านี้เคยเป็นที่เก็บกระดุกของคนไทยในยุคนั้น

- **ถ้าฝั่ง** ลักษณะเป็นถ้ำหินปูน ที่มีความงามตามธรรมชาติในทุก ๆ ปีจะมีฝั่งมาทำรังบริเวณชงอียด้านบนของถ้ำเป็นจำนวนมาก

- **ถ้ำตลอด** อยู่ที่บ้านถ้ำตลอด ซึ่งมีวัดถ้ำตลอดตั้งอยู่ บริเวณนี้เป็นภูเขาหินปูนขนาดใหญ่ ล้อมรอบพื้นที่ตรงกลางไว้ จึงมีต้นไม้ขึ้นอยู่ร่มรื่น และมีถ้ำหลายแห่ง บางแห่งสามารถเดินทะลุถึงกันได้ ภายในถ้ำมีหินงอกหินย้อยสวยงามมาก

- **แม่น้ำเทพา** เป็นลำน้ำสายสำคัญของจังหวัดสงขลา มีต้นน้ำอยู่ในผืนป่าของอุทยานแห่งชาติสันกาลาศรี ต้องเดินทางจากที่ทำการอุทยานแห่งชาติไปอีก ๑๗ กิโลเมตร ถึงบ้านบาโหย จากนั้นต้องเดินผ่านป่าที่บึงเข้าไปอีกประมาณ ๑ กิโลเมตร จะถึงแม่น้ำเทพา ถึงสองฝั่งน้ำเต็มไปด้วยต้นไม้ขนาดใหญ่ร่มรื่นมาก ระหว่างเส้นทางจากบ้านถ้ำตลอดจนถึงบ้านบาโหย จะผ่านไหล่เขาที่ปกคลุมด้วยป่าดิบชื้นหนาแน่น

- **บางเทพา** เกิดจากสายน้ำสองสายที่ไหลมาบรรจบกัน คือ คลองลำหลอดกับคลองเทพา และได้พัดเอาตะกอนดินทรายมาทับถมเกิดเป็นลานกว้างเป็นหาดทราย

อุทยานแห่งชาติเขาปู่-เขาย่า

- **ถ้ำรีนเทพนิมิต** อยู่ที่เขาปู่ ในท้องที่หมู่ ๑๑ ตำบลเขาปู่ อำเภอศรีบรรพต จังหวัดพัทลุง เป็นสัญลักษณ์ของตำบลเขาปู่ อยู่ห่างจากสถานีตำรวจภูธรเขาปู่เพียง ๑ กิโลเมตร เชื่อกันว่าเป็นภูเขาศักดิ์สิทธิ์เป็นที่สถิตของดวงวิญญาณ “ ตาปู่ ” ซึ่งเป็นเทพกึ่งคนธรรพ์ เป็นที่เคารพกราบไหว้ของชาวเขาปู่และประชาชนทั่วไป “ ถ้ำรีนนิมิต ” เป็นถ้ำที่สวยงามประหลาดมาก แบ่งเป็นห้องโถง หลายห้อง คล้ายห้องพระโรงประดับด้วยหินงอก หินย้อย สีขาวราวเกล็ดมณี ห้องที่สองเป็นที่อยู่ของช้างแก้วลักษณะลำตัวเป็นสีเขียวโผล่ออกมาจากผนังถ้ำแค่ครึ่งลำตัว นำแปลกตรงที่ว่ามีวง และงา ๒ ข้างดูคล้ายช้าง

- **ถ้ำวังนายพุด** อยู่ห่างจากที่ทำการอุทยานแห่งชาติประมาณ ๗๐ กิโลเมตร ตั้งอยู่ในท้องที่หมู่ที่ ๕ ตำบลวังอ่าง อำเภอชะอวด จังหวัดนครศรีธรรมราช เป็นถ้ำที่มีความสวยงามวิจิตรการตาด้วยหินงอก หินย้อย ประดับประดา มีความกว้างประมาณ ๑๐ เมตร ความยาว ๒๐๐ เมตร และมีทงลอดทะลุไปอีกด้านหนึ่งได้ และมีลักษณะพิเศษคือ มีถ้ำขนาดเล็ก ๆ เป็นหลืบถ้ำอีกเป็นจำนวนมาก เป็นที่อาศัยของค้างคาวจำนวนมากนับพันๆ ตัว สภาพป่ารอบบริเวณถ้ำก็ยังคงอุดมสมบูรณ์ ปากทางเข้าก็เป็นลานหินกว้างรูปร่างแปลกตา

- **น้ำตกเหรียญทอง** อยู่ห่างจากชุมชนบ้านเขาปู่ ประมาณ ๒ กิโลเมตร ในท้องที่ หมู่ที่ ๑ ตำบลเขาปู่ อำเภอศรีบรรพต ชาวบ้านเรียกว่า น้ำตกกร้อยชั้น ต้นน้ำเกิดจากเทือกเขาบรรทัด และเทือกเขานครศรีธรรมราช อยู่สูงจากระดับน้ำทะเลประมาณ ๒๔๐ เมตร ไหลลดหลั่นลงมาจากผาหินเป็นแนวยาว ชั้นที่ ๑๓ สวยงามมากที่สุด มีจุดพักผ่อนวิวมองเป็นทิวทัศน์เขตห้ามล่าสัตว์ป่าทะเลน้อย และเขาปู่ -เขาย่า ซึ่งตั้งอยู่โดดเด่นกลางที่ราบโอบล้อมด้วยเทือกเขา

- **น้ำตกเขาคราม** อยู่ในบริเวณป่าเขาคราม ตำบลบ้านนา กิ่งอำเภอศรีนครินทร์ ห่างจากถนนเพชรเกษมประมาณ ๗ กิโลเมตร มีน้ำตก ๙ ชั้น สูงราว ๗๐๐ เมตร หน้าผาสวยงาม ผาหิน ลาด



กว้าง ในลำธารมีฝูงปลาโสด ปลาหวด ปลาโหง ปลาแก้มซำ มาแหวกว่ายวนเวียนอยู่ ประกอบกับความเย็นฉ่ำจากละอองน้ำตก ทำให้เกิดบรรยากาศน่ารื่นรมย์ยิ่งนัก

- **ถ้ำมัจฉาปลาวน** เป็นถ้ำขนาดกลาง มีห้องโถงใหญ่ถึง ๓ ห้อง ภายในถ้ำมีหินงอกหินย้อย มีแอ่งน้ำกว้างประมาณ ๑๐๐ ตารางเมตร มีฝูงปลาผุดอาศัยอยู่เป็นจำนวนมาก นอกจากปลา ถ้ำนี้ยังเป็นที่อยู่อาศัยของค้างคาวหลายประเภท อาทิ ค้างคาวหน้ายักษ์ และค้างคาวมงกุฏ เป็นต้น ถ้ำมัจฉาปลาวนอยู่ห่างจากที่ทำการอุทยานแห่งชาติประมาณ ๒ กิโลเมตร

- **ผาผึ้ง** เป็นผาหินปูนสีขาวสูงชัน ในช่วงฤดูร้อนระหว่างเดือนกุมภาพันธ์ - เมษายน ของทุกปี จะมีฝูงผึ้งหลวงมาทำรังบริเวณหน้าผานับร้อยรัง นอกจากนี้ยังเป็นจุดชมทิวทัศน์ที่สามารถมองเห็นผืนป่าปกคลุมทั่วหุบเขากว้าง ผาผึ้งอยู่ห่างจากที่ทำการอุทยานแห่งชาติเพียง ๓๐๐ เมตร

- **น้ำตกปากแจ่ม** อยู่ในท้องที่หมู่ที่ ๓ ตำบลปากแจ่ม อำเภอห้วยยอด จังหวัดตรัง เป็นน้ำตกที่มีความสวยงาม มีน้ำไหลตลอดปี เป็นแหล่งต้นน้ำที่สำคัญของจังหวัดตรังอีกด้วย

- **น้ำตกน้ำปลิว** อยู่ในท้องที่หมู่ที่ ๒ ตำบลหนองปรือ อำเภอรังษี จังหวัดตรัง เป็นน้ำตกขนาดเล็ก แต่มีน้ำไหลตลอดปี เหนือน้ำจะเป็นพื้นที่กว้างที่มีต้นประชันหนาแน่น ซึ่งชาวบ้านเรียกว่า “ดงประ” ช่วงฤดูแล้งใบประจะเปลี่ยนเป็นสีแดงทั้งดง แลดูแปลกตาสวยงามอย่างยิ่ง

- **น้ำตกธาราวารินทร์** อยู่ในท้องที่หมู่ที่ ๑ ตำบลน้ำตก อำเภอทุ่งสง จังหวัดนครศรีธรรมราช เป็นแหล่งน้ำซับขนาดใหญ่ ซึ่งไหลลดหลั่นลงมาเป็นชั้น ๆ เลียบลายหินปูน มีความสวยงามมาก

- **น้ำตกหนานควายพลัด** อยู่ในท้องที่หมู่ที่ ๕ ตำบลน้ำผุด อำเภอเมือง จังหวัดตรัง เป็นน้ำตกที่เกิดจากเทือกเขาบรรทัดไหลลดหลั่นกันมาเป็นชั้น ๆ รวมเป็นลำธารสายใหญ่ ซึ่งเป็นต้นกำเนิดของคลองลำภูรา

- **น้ำตกหนานสวรรค์** อยู่ในท้องที่หมู่ที่ ๕ ตำบลวังอ่าง อำเภอชะอวด จังหวัดนครศรีธรรมราช เป็นน้ำตกขนาดเล็ก เกิดจากแหล่งน้ำซับบนเทือกเขาบรรทัดตกลงมาเป็นแอ่งน้ำน้อยใหญ่ ไหลลงสู่อ่างเก็บน้ำห้วยน้ำใส

- **น้ำตกหนานปลิว** อยู่ในท้องที่หมู่ที่ ๙ ตำบลลานข่อย อำเภอป่าพะยอม จังหวัดพัทลุง เป็นน้ำตกที่เกิดจากเทือกเขาบรรทัด มีความสูงมาก ตกลงมาจากหน้าผาลดหลั่นกันมาเป็นชั้น ๆ ไหลลงสู่คลองน้ำใสและลงคลองชะอวด บริเวณน้ำตกเป็นป่าดิบชื้นที่อุดมสมบูรณ์

- **น้ำตกควนประ** อยู่ในท้องที่หมู่ที่ ๕ ตำบลน้ำผุด อำเภอเมือง จังหวัดตรัง เป็นน้ำตกที่มีความสวยงาม เกิดจากเทือกเขาบรรทัด ไหลลดหลั่นลงมาเป็นชั้นรวมเป็นลำธารสายใหญ่ซึ่งเป็นต้นกำเนิดของคลองลำภูรา

อุทยานแห่งชาติน้ำตกทรายขาว

- **น้ำตกทรายขาว** เป็นน้ำตกที่ตกจากหน้าผาสูงประมาณ ๔๐ เมตร ไหลจากยอดเขานางจันทร์สายน้ำไหลตามแนวหุบเขาสูงสู่ที่ราบเบื้องล่าง คดเคี้ยวลดหลั่นลงมาเป็นชั้น ๆ ซึ่งบางตอนเกิดเป็นแอ่งน้ำขนาดใหญ่ลึก และเป็นหน้าผาสูงชันมองดูสวยงาม มีทางเท้าเดินขึ้นถึงตัวน้ำตก ระยะทางประมาณ ๔๐๐ เมตร สองข้างทางลำธารมีก้อนหินใหญ่น้อย และต้นไม้ขึ้นปกคลุมตลอดทางเดินให้ความร่มรื่นและสวยงามเป็นอย่างยิ่ง

- **น้ำตกโผงโผง** เป็นน้ำตกที่เกิดจากเทือกเขานางจันทร์ ไหลตกลงลดหลั่นลงมาเป็นชั้นบันได มี ๗ ชั้น จากที่ราบชั้นล่างสุดซึ่งมีแอ่งน้ำตกขนาดใหญ่ มองขึ้นไปยังผาหน้าตกชั้นบนจะมองเห็นน้ำตกไหลลงมาเป็นสายน้ำคดเคี้ยวตามหน้าผาและโขดหิน พื้นที่บริเวณสองข้างลำธารและบริเวณใกล้หน้าตก



มีความร่มรื่นถูกปกคลุมด้วยพันธุ์ไม้نانานาชนิดซึ่งขึ้นอยู่หนาแน่น อยู่บริเวณบ้านโง้งโง้งใน หมู่ที่ ๘ ตำบลปากล่อ อำเภอโคกโพธิ์ จังหวัดปัตตานี ใช้เส้นทางสายปัตตานี-ยะลา ตามทางหลวงแผ่นดินหมายเลข ๔๐๙ มีทางแยกขวาที่บ้านปากล่ออีก ๖ กิโลเมตร ถึงน้ำตกโง้งโง้ง

- **น้ำตกพระไม้ไผ่** เป็นน้ำตกที่เกิดจากต้นน้ำยอดเขาใหญ่ ไหลลงสู่แม่น้ำเทพา เป็นน้ำตกขนาดเล็ก ตกจากผาหินกว้างประมาณ ๑๐ เมตร มีความสูงประมาณ ๒๐ เมตร ซอกซอนไป ตามโขดหินจนถึงลานหินแกรนิตขนาดใหญ่จากนั้นสายน้ำจะแผ่กว้างออกแล้วไหลลงสู่ลำธารเบื้องล่างซึ่งจะไหลไปรวมกับแม่น้ำเทพา บริเวณน้ำตกจะมีพระพุทธรูปซึ่งชาวบ้านโหนดร่วมใจกันสร้างไว้นามว่า “พระเวฬุวัน” น้ำตกพระไม้ไผ่อยู่ห่างจากน้ำตกทรายขาว ๒๐ กิโลเมตร ตั้งอยู่ที่บ้านห้วยบอน หมู่ที่ ๒ ตำบลนาโหนด อำเภอบะบ้าย้อย จังหวัดสงขลา ใช้เส้นทางสายทรายขาว -บะบ้าย้อย มีทางแยกซ้ายที่บ้านโหนดอีก ๓ กิโลเมตร เข้าสู่ น้ำตก

- **น้ำตกอรัญวาริน** เป็นน้ำตกที่ไหลลงมาจากเทือกเขานางจันทร์ อีกด้านหนึ่งของน้ำตกทรายขาว ลักษณะน้ำตกจะแบ่งออกเป็นชั้น ๆ รวม ๗ ชั้น แต่ละชั้นจะห่างกันประมาณ ๓๐๐-๕๐๐ เมตร ในแต่ละชั้นของน้ำตกจะมีลักษณะสวยงามแตกต่างกันออกไป มีลักษณะโดดเด่นเป็นของตัวเอง น้ำตกทั้ง ๗ ชั้น จะมีลำธารไหลคดเคี้ยวและมีแอ่งน้ำอยู่ด้านหน้า น้ำตกขนาดด้วยกล้วยไม้ป่าเป็นแนวทั้งสองด้าน ทางเดิน ชั้นบนสุดเป็นผาหินสูง ๒๐ เมตร สายน้ำตกลงมาตามโขดหินลดหลั่นกันลงสู่แอ่งน้ำตกเบื้องล่าง น้ำตกอรัญวารินอยู่ในท้องที่ หมู่ที่ ๔ ตำบลทุ่งพลา อำเภอโคกโพธิ์ ทางเข้าอยู่บริเวณ กม .๓๓ ตรวงวัดห้วยเงาะ เลี้ยวขวาเข้าไปอีกประมาณ ๗ กิโลเมตร จะถึงน้ำตก

- **น้ำตกพรบอน** เป็นน้ำตกที่เกิดจากต้นน้ำของยอดเขาใหญ่ มีหลายชั้นตั้งอยู่ในท้องที่บ้านแกแดด ตำบลธารคีรี อำเภอบะบ้าย้อย จังหวัดสงขลา มีสภาพป่าที่สมบูรณ์เหมาะในการเดินป่าเพื่อศึกษาระบบนิเวศ

- **เส้นทางเดินป่าสู่ยอดเขาสันกาลาศีรี** นอกจากพืชพันธุ์และสัตว์ป่ามากมายแล้ว ระหว่างทางยังมีสิ่งที่น่าสนใจ เช่น ถ้ำวิปัสสนาเขาหินช้าง หินสลักพระนามาภิไธยสมเด็จพระศรีนครินทราบรมราชชนนี และสมเด็จพระเจ้าพี่นางเธอเจ้าฟ้ากัลยาณิวัฒนา กรมหลวงนราธิวาสราชนครินทร์ จุดชมทิวทัศน์เขาหินช้าง จุดรอยต่อของ ๓ จังหวัด ฯลฯ ผู้สนใจติดต่อเจ้าหน้าที่นำทางได้ที่ทำการอุทยานแห่งชาติ แต่จะเปิดให้เดินป่าเฉพาะในช่วงเดือนกุมภาพันธ์ - กรกฎาคม โดยมีเจ้าหน้าที่นำทางคอยให้ความรู้ตลอดเส้นทาง การเดินทางสู่ยอดเขาใช้เวลา ๒ วัน ๑ คืน

- **ยอดเขาหินช้าง** เป็นยอดเขาอีกยอดหนึ่งของเทือกเขานางจันทร์ มีความสูงประมาณ ๕๐๐ เมตรจากระดับน้ำทะเล บนยอดเขามีลานกว้างประมาณ ๒ ไร่ มีก้อนหินขนาดใหญ่ สามารถมองเห็นจากเชิงเขา รูปลักษณะคล้ายช้างหรือรูปสัตว์โบราณ สามารถมองเห็นทัศนียภาพของพื้นที่ราบตอนล่างและที่ชายทะเลของจังหวัดปัตตานี ซึ่งเป็นจุดชมทิวทัศน์ที่สวยงามมากจุดหนึ่ง ตั้งอยู่บริเวณที่ทำการอุทยานแห่งชาติน้ำตกทรายขาว หมู่ที่ ๕ ตำบลทรายขาว อำเภอโคกโพธิ์ จังหวัดปัตตานี

- **แก่งหินห้วยลำพระยา** เป็นแก่งหินที่สวยงามมีอยู่ตลอดแนวลำธารห้วยลำพระยา เหมาะในการเดินทางไปชมธรรมชาติ และพักผ่อนหย่อนใจนอกจากนี้ยังมีอ่างเก็บน้ำเชื่อมกับเขื่อนลำพระยา เป็นสถานที่พักผ่อนหย่อนใจได้อีกบริเวณหนึ่งด้วย ตั้งอยู่บริเวณป่าเหนือบ้านลำพระยา ตำบลลำพระยา อำเภอมือ่ง จังหวัดยะลา

อุทยานแห่งชาติบางลาง

- **เขื่อนบางลาง** ตั้งอยู่ที่บ้านบางลาง ตำบลเขื่อนบางลาง อำเภอบันนังสตา อยู่ห่างจากตัวจังหวัดยะลา ๕๘ กิโลเมตร ไปตามทางหลวงแผ่นดินหมายเลข ๔๑๐ (ยะลา-เบตง) ถึงบ้านกาโสด หลัก



กิโลเมตรที่ ๔๖ แยกเข้าเขื่อน ๑๒ กิโลเมตร เขื่อนบางลาง สร้างแล้วเสร็จเมื่อเดือนพฤษภาคม ๒๕๒๔ ตัวเขื่อนเป็นเขื่อนหินทิ้งแกนดินเหนียว สูง ๘๕ เมตร ยาว ๔๒๒ เมตร สันเขื่อนกว้าง ๑๐ เมตร ฐานเขื่อนกว้าง ๓๖๖ เมตร สามารถผลิตกระแสไฟฟ้าได้ ๗๒,๐๐๐ กิโลวัตต์ มีพื้นที่ผิวน้ำระดับสูงสุด ๕๑ ตารางกิโลเมตร สามารถล่องแพหรือนั่งเรือชมทัศนียภาพ เกาะแก่งเหนือเขื่อนบางลาง สัมผัสธรรมชาติของป่าฮาลาบาลา ผืนป่าบริสุทธิ์ซึ่งอุดมไปด้วยพันธุ์ไม้แปลกๆ ซึ่งเป็นพันธุ์เฉพาะถิ่นขึ้นอยู่เป็นจำนวนมาก เช่น ไม้ไม้สีทอง ปาล์มบังสุรย์ เฟินดึกดำบรรพ์ บัวผุด เป็นต้น สามารถชมสัตว์ป่านานาชนิด เช่น ผึ้งกระทิง กวางป่า หมูป่า เก้ง นากใหญ่ขนเรียบ ผึ้งลิง ค่าง กินยอตหลุมพอริมฝั่งคลองต่าง ๆ ในผืนป่าฮาลา นอกจากนี้ยังได้สัมผัสนกหลากหลายชนิด เช่น นกชนหิน นกเงือกปากดำ นกกาฮังที่หาดูได้ง่ายบริเวณคลองน้ำใส คลองฮาลา และคลองฮาลาชะห์ ตลอดจนน้ำตกที่สวยงามหลายแห่ง เช่น น้ำตกกิตติโชควัฒนา น้ำตกคลองโต๊ะโมะ และน้ำตกคลองน้ำใส

- **ทะเลสาบธารโต** เป็นทะเลสาบเหนือเขื่อนบางลาง เกิดจากการกักน้ำท่วมเป็นบริเวณกว้าง มีความกว้างประมาณ ๒ กิโลเมตร ยาว ๖ กิโลเมตร มีทิวทัศน์และบรรยากาศที่สวยงามแปลกตา และเกาะที่อยู่กลางทะเลสาบธารโต ชื่อ **เกาะหัวล้าน** มีเนื้อที่ประมาณ ๑ ตารางกิโลเมตร นอกจากนี้ยังประกอบด้วยเกาะเล็ก ๆ อีกมากมาย

- **น้ำตกธารโต** เดิมกรมป่าไม้ได้จัดตั้งเป็นวนอุทยานน้ำตกธารโตมาตั้งแต่ พ.ศ. ๒๕๐๓ เป็นน้ำตกที่มีน้ำไหลตลอดทั้งปีรวม ๙ ชั้น แต่ละชั้นสูงประมาณ ๒๐ เมตร และไหลลดหลั่นต่อเนื่องกันลงมาตามซอกหิน ทุกชั้นมีทางเดินเท้าสามารถเดินชมความงามได้ตลอด บริเวณน้ำตกชั้นที่ ๓-๕ มีศาลาพักผ่อนความงามของน้ำตกและผืนป่า ชั้นที่ ๙ เป็นชั้นสูงสุด สายน้ำไหลตกจาก หน้าผาสูงประมาณ ๓๐ เมตร ระยะทางจากชั้น ๑-๙ ประมาณ ๕๐๐ เมตร ผ่านไปตามป่าดงดิบร่มครึ้น เหมาะแก่การดูนกซึ่งมีอยู่หลายชนิด เช่น นกพญาปากกว้างเล็ก นกบั้งรอกเขียวอกแดง นกกาข่นน้ำหลังแดง นกกินปลีแดง นกโพระดก คางแดง ฯลฯ น้ำตกธารโตอยู่ห่างจากที่ทำการอุทยานแห่งชาติประมาณ ๑ กิโลเมตร

- **น้ำตกละออรู้ง** เป็นจุดชมทะเลหมอกในช่วงเดือนตุลาคม - มีนาคม น้ำตกอยู่ท่ามกลางผืนป่าดิบชื้นที่งดงามมาก มี ๔ ชั้น จากน้ำตกชั้นที่ ๑ เดินเลียบริมน้ำไปประมาณ ๒๐๐ เมตร จะถึงน้ำตกชั้นที่ ๔ ซึ่งเป็นชั้นที่สูงและสวยงามที่สุด สูงประมาณ ๕๐ เมตร กระแสน้ำไหลลงสู่ชั้นที่ ๓ เท่านั้น จากจุดนี้สายน้ำจะทิ้งตัวสู่แอ่งเบื้องล่างอย่างแรงจนเกิดเป็นละออรู้งน้ำพุ่งกระจาย เมื่อกระทบแสงแดดจะเกิดรุ้งสวยงาม จนเป็นที่มาของชื่อน้ำตก น้ำตกละออรู้งตั้งอยู่บริเวณหน่วยพิทักษ์อุทยานแห่งชาติที่ บล.๔ (น้ำตกละออรู้ง) ในเขตอำเภอเบตงสามารถเดินทางไปตามทางหลวงแผ่นดิน หมายเลข ๔๑๐ (ยะลา-เบตง) ตรงหลักกิโลเมตรที่ ๙๗ จะมีทางแยกขวามือเข้าไปเพียง ๔๐๐ เมตร

- **น้ำตกฮาลาชะห์** อยู่ในเขตหน่วยพิทักษ์อุทยานแห่งชาติที่บล. ๒ (โต๊ะโมะ) ห่างจากตัวเมืองยะลาประมาณ ๙๐ กม. แยกจากทางหลวงแผ่นดินสายยะลา -เบตง เข้าทางเขื่อนบางลาง น้ำตก มีความสูงประมาณ ๑๐๐ เมตร เหมาะแก่การดูนกเงือก ชมไม้ไม้สีทอง ศึกษาวิถีชีวิตชนเผ่าซาไก นอกจากนี้บริเวณพื้นที่ใกล้เคียงยังมีน้ำตกจิ้งจก น้ำตกกิตติโชควัฒนา น้ำตกจุฬารณพัฒนา น้ำตกบ้านแก้ว อาคารพิพิธภัณฑ์ประวัติศาสตร์โจรจันคอมมิวนิสต์มลายูและโปงคินที่สัตว์ลงมาหากิน

- **ผืนป่าฮาลาบาลา** อยู่ในอุทยานแห่งชาติบางลาง และเขตรักษาพันธุ์สัตว์ป่าฮาลา -บาลา รวมกับผืนป่าของอ่างเก็บน้ำบางลาง บริเวณผืนป่ายังคงความอุดมสมบูรณ์มาก มีเทือกเขาสลับซับซ้อน เป็นที่อยู่อาศัยของนกเงือก รวมไปถึงสัตว์ป่าต่าง ๆ อาทิ กระต๊อ ช้างป่า เก้ง กวางป่า เป็นต้น การเดินทางต้องใช้เส้นทางด้านหมู่บ้านจุฬารณพัฒนา ๙ เข้าทางหลังเขื่อนบางลางไปตามถนนที่คดเคี้ยวบนเทือกเขาจะสามารถมองเห็นจุดชมวิวเหนืออ่างเก็บน้ำที่สวยงาม



อุทยานแห่งชาติบูโด-สุโขทัย

- **น้ำตกป่าโจ** ตั้งอยู่บริเวณบ้านป่าโจ อำเภอบาเจาะ จังหวัดนราธิวาส เป็นน้ำตกขนาดใหญ่ของผืนป่าบูโดที่มีน้ำไหลตลอดปี มีน้ำตก ๔ ชั้น ชั้นแรกมีขนาดใหญ่และสวยที่สุด สายน้ำไหลตกจากลานผาหินกว้าง สูงประมาณ ๖๐ เมตร ลงสู่แอ่งน้ำใหญ่ ในช่วงฤดูฝนน้ำตกป่าโจจะยิ่งงดงาม ธรรมชาติที่สวยงาม น้ำมหาศาล สภาพป่าบริเวณนี้เป็นป่าดิบชื้นที่สมบูรณ์ มีพันธุ์ไม้หลายชนิด เช่น ลอ หลุมพอ ฯลฯ ตามพื้นป่ามีหวายปาล์ม หลากหลายชนิด สัตว์ที่พบเห็นง่าย ได้แก่ ค่างแว่นถิ่นใต้ นกกาฝากทองสีส้ม เป็นต้น

- **น้ำตกฉัตรวาริน** ตั้งอยู่บริเวณบ้านโผลง ตำบลโต๊ะเต็ง อำเภอสุโขทัย จังหวัดนราธิวาส เดิมมีชื่อว่า ไอบาดง เป็นน้ำตกขนาดใหญ่ มีทั้งหมด ๗ ชั้น สายน้ำไหลลงมาตามโขดหินลดหลั่นต่อเนื่องกันอย่างงดงาม อยู่ห่างจากอำเภอสุโขทัย ๕ กิโลเมตร

- **น้ำตกพุเตย** ตั้งอยู่บริเวณบ้านแบเราะ ตำบลปลูกลาสนอ อำเภอเมือง จังหวัดนราธิวาส เป็นผาน้ำตกถึง ๔ ชั้น แต่ละชั้นมีความสวยงามมากและมีความสูงมาก สำหรับชั้นที่สองเป็นชั้นที่สวยงามมากที่สุด มีความสูงประมาณ ๑๒ เมตร มีแอ่งน้ำขนาดใหญ่รองรับด้วย อยู่ห่างจากอำเภอบาเจาะ ๑๐ กิโลเมตร

- **น้ำตกจำปากอ** อยู่บริเวณบ้านจำปากอ ตำบลกาเยาะมาตี อำเภอบาเจาะ จังหวัดนราธิวาส อยู่ห่างจากอำเภอบาเจาะ ๑๖ กิโลเมตร

- **น้ำตกคูแวว** ตั้งอยู่บริเวณบ้านบาเราะ ตำบลปลูกลาสนอ อำเภอบาเจาะ จังหวัดนราธิวาส เป็นผาน้ำตก มี ๔ ชั้น แต่ละชั้นมีความสวยงามมาก

- **ศาลารัตน** เป็นพลับพลาที่ประทับของพระบาทสมเด็จพระปกเกล้าเจ้าอยู่หัวรัชกาลที่ ๗ ในคราวเสด็จประพาสจังหวัดนราธิวาส

อุทยานแห่งชาติน้ำตกซีโป

- **น้ำตกซีโป** เป็นน้ำตกขนาดใหญ่มี ๙ ชั้น ชั้นที่ ๗ เป็นชั้นที่สวยงามที่สุด สายน้ำแผ่กว้างสวยงามอบอวลเต็มหน้าผาสูงประมาณ ๓๐ เมตร ลงสู่แอ่งน้ำเบื้องล่าง สามารถเล่นน้ำได้ น้ำตกซีโป เป็นต้นน้ำของลำห้วยที่ชาวบ้านนำไปใช้ปลูกยางพาราชั้นแรกอยู่ไม่ไกลจากที่ทำการอุทยานแห่งชาติ มีแอ่งน้ำกว้างที่เกิดจากการสร้างฝายกั้นน้ำ จากที่ทำการอุทยานแห่งชาติมีทางเดินขึ้นสู่น้ำตกชั้นต่างๆ

- **น้ำตกไอร์ซือดอ** เป็นน้ำตกสวยงามมาก มีความสูงจากน้ำตก ๗ ชั้น ความสูงประมาณ ๒๐๐-๓๐๐ เมตร อุดมสมบูรณ์ด้วยพรรณไม้นานาชนิด ตั้งอยู่ที่หมู่ที่ ๑ ตำบลศรีบรรพต อำเภอศรีสาคร จังหวัดนราธิวาส ห่างจากที่ทำการอุทยานแห่งชาติประมาณ ๒๐ กิโลเมตร

- **น้ำตกยกาบองอ** เป็นน้ำตกขนาดกลาง เกิดจากลำธาร ๒ สายไหลมาบรรจบกันแล้วตกลงจากหน้าผาสูงชันประมาณ ๖๐ เมตร มีโขดหินเรียงรายกัน รวม ๙ ชั้น มีน้ำไหลตลอดปี โดยเฉพาะในหน้าฝนจะงดงามมาก ตั้งอยู่ที่หมู่ที่ ๓ ตำบลศรีบรรพต อำเภอศรีสาคร จังหวัดนราธิวาส ห่างจากน้ำตกไอร์ซือดอประมาณ ๑๕ กิโลเมตร

อุทยานแห่งชาติอ่าวมะนาว-เขาดันหยง

- **น้ำตกธาราสวรรค์** เป็นน้ำตกที่อยู่ในชายป่าริมหาดทรายบริเวณชายหาดเขาดันหยง ห่างจากที่ทำการอุทยานแห่งชาติ ตามเส้นทางเดินเท้าประมาณ ๔๐๐ เมตร มีต้นกำเนิดจากยอดเขาดันหยง ในเขตพระราชฐานพระตำหนักทักษิณราชินีเวศน์ ไหลลงสู่อ่าวไทยในเขตอุทยานแห่งชาติอ่าวมะนาว -เขาดันหยง บริเวณชายหาดเขาดันหยงเป็นน้ำตกที่มีขนาดไม่ใหญ่และสูงชันมากนักนักท่องเที่ยวสามารถนั่งพักผ่อนชมธรรมชาติหรือลงเล่นน้ำได้



- **น้ำตกกริมผา** เป็นน้ำตกที่อยู่ห่างจากที่ทำการอุทยานแห่งชาติโดยการเดินทางโดยรถยนต์หรือรถจักรยานยนต์ ประมาณ ๒.๕ กิโลเมตร อยู่ติดกับชุมชนบ้านนากอฮูเต มีต้นกำเนิดในลักษณะเดียวกับน้ำตกธาราสวรรค์แต่ไหลลงสู่ที่ราบภายในหมู่บ้าน เป็นน้ำตกขนาดใหญ่และสูงชันกว่าน้ำตกธาราสวรรค์ แต่เนื่องจากการเดินทางในช่วงหน้าฝนไม่ค่อยสะดวก เส้นทางเข้ามีหลุมบ่อขนาดใหญ่และน้ำท่วมเส้นทาง อุทยานแห่งชาติจึงยังไม่เปิดให้เป็นที่ท่องเที่ยว แต่กำลังปรับปรุงพื้นที่เพื่อให้แหล่งท่องเที่ยวแห่งใหม่ของอุทยานแห่งชาติในอนาคตต่อไป น้ำตกธาราสวรรค์และน้ำตกกริมผา จะมีน้ำไหลหลากและสวยงามเฉพาะหน้าฝน ประมาณ ๓-๔ เดือนเท่านั้น แต่หลังจากนั้นน้ำจะแห้งสนิท

วนอุทยาน

วนอุทยานควนเขาวัง

- วนอุทยานควนเขาวัง อยู่ในท้องที่ตำบลฉลุง อำเภอหาดใหญ่และรัตภูมิ จังหวัดสงขลา อยู่ในเขตป่าสงวนแห่งชาติป่าควนเขาวัง ป่าคลองต่อ และป่าเทือกเขาแก้ว มีเนื้อที่ประมาณ ๒,๐๓๗.๕๐ ไร่ โดยกรมป่าไม้ได้ประกาศจัดตั้งเป็นวนอุทยานเมื่อวันที่ ๑๒ กันยายน ๒๕๓๘ ลักษณะภูมิประเทศ เป็นเทือกเขาสูงจากระดับน้ำทะเลปานกลางประมาณ ๒๐๐ เมตร มีทิวทัศน์สวยงาม มีพื้นที่ป่าค่อนข้างสมบูรณ์ พันธุ์ไม้ที่พบได้แก่ พะยอม ประดู่ กันเกรา หลุมพอ สีเสียด ยางนา สัตว์ป่าที่พบได้แก่ กวาง กระรอก ตะกวด กระเจง สัตว์เลื้อยคลาน และนกชนิดต่างๆ

วนอุทยานเมืองเก่าชัยบุรี

- วนอุทยานเมืองเก่าชัยบุรี อยู่ในท้องที่บ้านคอกวัว หมู่ที่ ๑ ตำบลชัยบุรี อำเภอเมืองจังหวัดพัทลุง มีเนื้อที่ประมาณ ๑,๘๗๕ ไร่ โดยกรมป่าไม้ได้ประกาศจัดตั้งเป็นวนอุทยานเมื่อวันที่ ๒๑ สิงหาคม ๒๕๔๔ ลักษณะภูมิประเทศ เป็นภูเขาหินปูนตั้งอยู่บนพื้นที่ราบกลางทุ่งนาและสวนยางพารา มีหน้าผาสูงชันสลับซับซ้อน เขาชัยบุรีมีจุดสูงสุด ๔๐๓ เมตร จากระดับน้ำทะเลปานกลาง โดยทั่วไปมีสภาพเป็นโขดหินน้อยใหญ่ ดินเป็นดินเหนียว ดินร่วนปนดินเหนียวและมีดินร่วนปนทรายอยู่เล็กน้อย สภาพป่าเป็นป่าดิบชื้น พันธุ์ไม้ที่พบได้แก่ ตะเคียนหิน ยางเสียน กระบาก เหยียง มะม่วงป่า รักเขา พิกุลป่า สมอ ไทร เลียบ จั้ว พลอง ฝาด แก้ว หนามขี้แรด ไม้พื้นล่าง ได้แก่ มะกรูดผี ไม้โร (จิ้ง) เต่าร้าง กล้วยป่า ไม้เลื้อยชนิดต่างๆ สมุนไพรจำนวนมาก ได้แก่ คนทีดำ คนทีแดง จันทน์แดง สลัดได ดีปลีเชือก สัมป่อย กากหลง ขอบชะนางแดง ขอบชะนางดำ ขอบชะนางขาว ดีงู กระดุกไก่ ชันทองพยับบาท เป็นต้น และมีกล้วยไม้ชนิดต่างๆ ที่สำคัญ ได้แก่ รองเท้านารี สัตว์ป่าที่พบ ได้แก่ ลิงต่างๆ ลิ่น ชะมด อีเห็น กระเจง กระรอก บ่าง เม่น กระแต นางอาย ค้างคาว สัตว์ป่าจำพวกนก ได้แก่ ไก่ป่า นกขมิ้น นกเขา นกเค้าแมว นกตบยุง เหยี่ยว กาเหว่า นกปรอดชนิดต่างๆ นกกางเขนดง นกกางเขนบ้าน นกกินปลี และนกกินแมลงชนิดต่างๆ จำนวนมาก

เขตรักษาพันธุ์สัตว์ป่า

เขตรักษาพันธุ์สัตว์ป่าโดนงาช้าง

- **น้ำตกโดนงาช้าง** เป็นน้ำตกที่สวยงามมาก อยู่ในท้องที่ อำเภอหาดใหญ่ จังหวัดสงขลา น้ำตกแบ่งเป็น ๗ ชั้นแต่ละชั้นมีความสวยงาม ซึ่งอยู่ห่างจากตัวเมืองหาดใหญ่ ๒๖ กิโลเมตร ตามทางหมายเลข ๔ ถึงหลักกิโลเมตรที่ ๑๓ บ้านหูแร่ เลี้ยวซ้ายอีก ๑๓ กิโลเมตร ถึงน้ำตกโดนงาช้าง



- **น้ำตกโตนปลิว** เป็นน้ำตกที่สวยงามมาก อีกแห่งหนึ่งอยู่ในท้องที่อำเภอรัตภูมิ จังหวัดสงขลา ห่างจากตัวเมืองหาดใหญ่ประมาณ ๒๘ กิโลเมตร ใช้ทางหลวงหมายเลข ๔ ผ่านสวนพฤกษศาสตร์วรรณคดีภาคใต้ เลี้ยวซ้ายอีกประมาณ ๘ กิโลเมตร มีชั้นน้ำตก ๑๒ ชั้น

- **น้ำตกบริพัตร** อยู่ทางทิศตะวันตก ของเขตรักษาพันธุ์สัตว์ป่าโตนงาช้าง อยู่ในท้องที่อำเภอรัตภูมิ ห่างจากตัวเมืองหาดใหญ่ ๕๑ กิโลเมตร

- **น้ำตกปাহัน** อยู่ในท้องที่ อำเภอกวนกาหลง จังหวัดสตูล ใช้เส้นทางหลวง ๔๐๖ ถึงบริเวณบ้านทุ่งน้อย เลี้ยวซ้ายเข้าไป ๘ กิโลเมตร มีความสวยงามตามธรรมชาติอีกแห่งหนึ่ง

- **น้ำตกผาดำ** อยู่ในท้องที่อำเภอสะเดา จังหวัดสงขลา ห่างจากตัวเมืองหาดใหญ่ ๓๖ กิโลเมตร ยังมีความสวยงามตามธรรมชาติอย่างมาก

เขตรักษาพันธุ์สัตว์ป่าเขาบรรทัด

- **โตนแพทอง** หรือน้ำตกบ้านโตน ตั้งอยู่หมู่ที่ ๕ ตำบลลำสินธุ์ กิ่งอำเภอศรีนครินทร์ จังหวัดพัทลุง เดินทางจากตัวเมืองไปตามทางหลวงหมายเลข ๔ ประมาณ ๑๘ กิโลเมตร มีทางแยกถนนสายคลองหมวยบ้านงหรา ระยะทางประมาณ ๙ กิโลเมตร ถึงทางแยกบ้านโตน ต่อไปทางทิศตะวันตกประมาณ ๕ กิโลเมตร

- **น้ำตกไพรวัลย์** ตั้งอยู่ในหน่วยพิทักษ์ป่าบ้านพุด เขตรักษาพันธุ์สัตว์ป่าเขาบรรทัด ตำบลคลองเฉลิม เป็นน้ำตกขนาดใหญ่ เจียบสงบร่มเย็นด้วยพรรณไม้นานาชนิด บริเวณน้ำตกมีร้านอาหารบริการ การเดินทาง จากตัวเมืองพัทลุง ใช้ทางหลวงหมายเลข ๔ ถึงสามแยกงหราเลี้ยวขวาเข้าทางหลวงหมายเลข ๔๑๒๒ ประมาณ ๒๙ กิโลเมตร และจะมีป้ายบอกทางไปน้ำตกอีก ๓ กิโลเมตร

- **น้ำตกลานหม่อมจ้อย** เป็นน้ำตกที่อยู่ท่ามกลางป่าที่ร่มรื่น อยู่ในบริเวณหน่วยพิทักษ์สัตว์ป่า บ้านตะโหมด ลักษณะของน้ำตกจะแบ่งเป็นชั้นๆ แต่ละชั้นมีชื่อต่างกัน มีแอ่งน้ำสามารถเล่นน้ำได้ การเดินทาง จากอำเภอตะโหมด ใช้เส้นทางหมายเลข ๔๑๒๑ และต่อด้วยเส้นทางหมายเลข ๔๒๓๗ ประมาณ ๑๘ กิโลเมตร จนถึงวัดตะโหมด น้ำตกจะอยู่เลยวัดตะโหมดไป ประมาณ ๔-๕ กิโลเมตร

- **น้ำตกเขาช่อง** อยู่ในบริเวณสวนพฤกษศาสตร์เขาช่อง ตั้งอยู่ริมถนนตรัง-พัทลุง ในเขตอำเภอนาโยง จังหวัดตรัง ห่างจากตัวเมืองประมาณ ๒๑ กิโลเมตร มีน้ำตกจากภูเขาสูงไหลลงมาจากหน้าผาชอกหินสวยงามมาก

- **น้ำตกสายรุ้ง** เป็นน้ำตกชั้นเดียวที่ตกจากหน้าผาสูงใหญ่ และจะเป็นสายรุ้งเมื่อละอองน้ำกระทบกับแสงแดด การเดินทาง ไปตามถนนสายตรัง-พัทลุง บริเวณกิโลเมตรที่ ๑๗ ให้เลี้ยวขวาไปตามถนนสายบ้านกะช่อง-บ้านหาดเสา ประมาณ ๑๒ กิโลเมตร เลี้ยวซ้ายตรงป้ายชื่อน้ำตกอีก ๓ กิโลเมตร

- **น้ำตกไพรสวรรค์** ใช้เส้นทางถนนตรัง-พัทลุง ประมาณกิโลเมตรที่ ๑๗ เลี้ยวขวาตามเส้นทางสายบ้านกะช่อง-บ้านหาดเสา ๒๐ กิโลเมตร เลี้ยวซ้ายตรงป้ายชื่อน้ำตกอีก ๔.๕ กิโลเมตร เป็นน้ำตกขนาดกลาง ประกอบด้วยชั้นย่อยๆ ๑๗ ชั้น และสามารถล่องแก่งได้ ระยะทาง ๕ กิโลเมตร

- **น้ำตกโตนเต๊ะ** สามารถเดินเท้าไปยังน้ำตกประมาณ ๘๐ เมตร เป็นน้ำตกขนาดใหญ่ ต้นกำเนิดจากเทือกเขาบรรทัด มีน้ำไหลผ่านแอ่งหินชอกหินตลอดสายเป็นสีขาว สูง ๓๒๐ เมตร ด้านล่างเป็นแอ่งน้ำสามารถว่ายน้ำได้ ระยะทางเดินไปน้ำตกประมาณ ๘๐ เมตร ทางไม่ชัน ตลอดทางเดินร่มรื่นด้วยพรรณไม้นานาชนิดร่มครึ้ม นอกจากนั้นยังมีเส้นทางเดินศึกษาธรรมชาติ ตามทาง จะมีป้ายสื่อความหมาย ๑๗ จุด ที่บอกถึงความสัมพันธ์ระหว่างธรรมชาติและสิ่งมีชีวิต นักท่องเที่ยวสามารถเดินทางด้วยรถยนต์ไปจนถึงบริเวณน้ำตกได้ทุกฤดูกาล การเดินทาง ห่างจากอำเภอเมือง ๔๕ กิโลเมตร ไปตามถนนสายตรัง -



พัทลุง ประมาณ ๑๗ กิโลเมตร บริเวณกิโลเมตรที่ ๕๓ เลี้ยวขวาไปตามเส้นทางบ้านกะช่อง -บ้านหาดเลา (ทางหลวงหมายเลข ๔๑๒๔) ประมาณ ๒๗ กิโลเมตร เลี้ยวซ้ายไปอีก ประมาณ ๑ กิโลเมตร

- **น้ำตกธารปลิว** อยู่หมู่ ๗ ตำบลทุ่งหว้า ห่างจากที่ว่าการอำเภอทุ่งหว้า ๑๔ กิโลเมตร เป็นน้ำตกที่มีต้นน้ำเกิดจากเขาสูงแคระ ในเขตจังหวัดตรัง-สตูล มี ๒ ชั้น ชั้นล่างเป็นแอ่งน้ำขนาดกว้าง ๔๐ เมตร ยาว ๕๐ เมตร รอบๆ บริเวณร่มรื่นด้วยพรรณไม้หลากหลาย การเดินทาง จากถนนสายทุ่งหว้า -ปะเหลียน แยกตรงกิโลเมตรที่ ๓๕ ไปบ้านทุ่งยวน้อย ตำบลทุ่งหว้า ระยะทางจากทางแยก เข้าไปประมาณ ๘ กิโลเมตร

- **น้ำตกวังสายทอง** อยู่ริมถนน ร.พ.ช. สายทุ่งนางแก้ว-วังสายทอง ทางหลวงหมายเลข ๔๑๓๗ สามารถเดินทางได้ ๒ ทาง คือ ทางอำเภอละงู จังหวัดสตูล ตรงทางแยกจากถนนสายสตูล -ละงู ที่สามแยกบ้านโกตา ตำบลกำแพง จากจุดนี้ถึงน้ำตก ระยะทางประมาณ ๒๖ กิโลเมตร อีกทางหนึ่งคือทางอำเภอทุ่งหว้า จังหวัดสตูล ตรงสามแยกสะพานวา ตำบลป่าแก่บ่อหิน ระยะทางประมาณ ๑๙ กิโลเมตร ความงามของน้ำตกแห่งนี้อยู่ที่แอ่งน้ำแต่ละชั้นของหินปูน สายน้ำไหลลงมาตามชั้นของน้ำตกซึ่งลักษณะคล้ายดอกบัวบานลดหลั่นกันลงมาในแอ่งที่สวยงาม บริเวณน้ำตกมีต้นไม้ใหญ่ร่มรื่น เหมาะแก่การพักผ่อน

เขตรักษาพันธุ์สัตว์ป่าฮาลา-บาลา

เขตรักษาพันธุ์สัตว์ป่าฮาลา-บาลา จัดตั้งขึ้นโดยมีวัตถุประสงค์ เพื่อรักษาไว้ซึ่งพันธุ์สัตว์ป่า และให้เป็นแหล่งที่อยู่อาศัยของสัตว์ป่าโดยปลอดภัย และเพื่อป้องกันรักษาต้นน้ำลำธารและป่าไม้ให้คงอยู่ถาวรตลอดไป จึงไม่ส่งเสริมให้มีการท่องเที่ยวในพื้นที่เขตรักษาพันธุ์สัตว์ป่าฮาลา-บาลา แต่จะอนุญาตให้เข้าใช้พื้นที่ได้เฉพาะบุคคลหรือกลุ่มบุคคลที่ได้รับอนุญาตให้เข้าใช้พื้นที่เพื่อการวิจัย และศึกษาธรรมชาติเท่านั้น แต่เนื่องจากสภาพพื้นที่ของเขตรักษาพันธุ์สัตว์ป่าฮาลา-บาลา มีความสวยงาม มีเอกลักษณ์เฉพาะ และเป็นแหล่งต้นน้ำลำธาร ที่มีน้ำตกสวยงาม อยู่ในพื้นที่ จึงได้มีการผ่อนปรน โดยจัดพื้นที่บางส่วนไว้เพื่อการพักผ่อนหย่อนใจให้ประชาชนทั่วไปเข้ามาใช้สถานที่ เช่น บริเวณน้ำตก เส้นทางคูนก และเส้นทางศึกษาธรรมชาติ ตามที่กำหนดไว้ เช่น น้ำตกสิรินธร น้ำตกศรีทักษิณ น้ำตกบาละ เส้นทางคูนกตามถนนสายยุทธศาสตร์ภูเขาทอง ซึ่งผ่านกลางพื้นที่ป่า นอกจากนี้ยังมียังมีหน่วยงานอื่น ที่ตั้งอยู่ในพื้นที่เขตรักษาพันธุ์สัตว์ป่าฮาลา-บาลา เช่น โครงการสำรวจและรวบรวมพันธุ์ไม้ดอกไม้อัตนวิสัยพันธุ์สัตว์ป่าป่าพรุป่าฮาลา-บาลา เปิดบริการสำหรับผู้สนใจศึกษาธรรมชาติทั่วไป ครอบคลุมพื้นที่ ๒ จังหวัด คือ จังหวัดยะลา และนราธิวาส มีพื้นที่รับผิดชอบทั้งหมด ๓๙๑,๖๘๙ ไร่ เขตรักษาพันธุ์สัตว์ป่าฮาลา-บาลา ตั้งอยู่ที่บ้านบาลา หมู่ที่ ๕ ตำบลโละจูด อำเภอแว้ง จังหวัดนราธิวาส ห่างจากตัวเมืองนราธิวาส ประมาณ ๗๐ กิโลเมตร ห่างจากอำเภอแว้ง ๑๗ กิโลเมตร ใช้ทางหลวง ๔๐๕๗ ตั้งอยู่ในพื้นที่การปกครอง ๒ คือ จังหวัดยะลาและจังหวัดนราธิวาส โดยมีสำนักงานเขตอยู่ใน จังหวัดนราธิวาส ปัจจุบัน ได้ผนวกเป็นป่าผืนเดียวกัน

ป่าบาลา ในท้องที่ ตำบลแว้ง ตำบลแม่ตง ตำบลโละจูด อำเภอแว้ง ตำบลมาโมง ตำบลภูเขาทอง อำเภอสุคีริน จังหวัดนราธิวาส

ป่าฮาลา ในท้องที่ ตำบลจะแนะ อำเภอจะแนะ จังหวัดนราธิวาส ตำบลอัยเยอร์เวง อำเภอเบตง จังหวัดยะลา

ลักษณะภูมิประเทศ

เขตรักษาพันธุ์สัตว์ป่าฮาลา-บาลา ตั้งอยู่บนเทือกเขาสันกาลาคีรี แบ่งออกเป็น ๒ ป่า คือ

ป่าบาลา ลักษณะโดยทั่วไป ส่วนใหญ่เป็นภูเขาสูงชันสภาพป่าเป็นป่าดงดิบชื้น ความสูงจากระดับน้ำทะเลปานกลางตั้งแต่ ๑๐๐-๙๕๓ เมตร และเป็นแหล่งต้นกำเนิดของแม่น้ำโก-ลก



ป่าฮาลา ลักษณะโดยทั่วไปเป็นเขาสูงชันมีภูเขาสูงต่ำสลับซับซ้อนติดต่อกัน สภาพป่าเป็นป่าดงดิบชื้นมีความลาดชันสูง มีความสูงจากระดับน้ำทะเลปานกลางตั้งแต่ ๑๐๐-๑,๔๕๐ เมตร มีที่ราบกลางป่าฮาลา เนื้อที่ประมาณ ๓๐๐ ไร่ ป่าฮาลาเป็นแหล่งต้นกำเนิดของแม่น้ำ ๒ สาย คือ แม่น้ำสายบุรีและแม่น้ำปัตตานี

จุดเด่นที่น่าสนใจ

เขตรักษาพันธุ์สัตว์ป่าฮาลา-บาลา มีความอุดมสมบูรณ์ของป่า ประกอบกับภูมิประเทศอันเป็นเทือกเขาสลับซับซ้อนจึงทำให้เกิดสิ่งที่น่าสนใจและสวยงามเกิดขึ้นมากมาย

๑. น้ำตกสิรินธร อยู่ในเขตรักษาพันธุ์สัตว์ป่าฮาลา-บาลา พิกัด ในท้องที่บ้านบาลา หมู่ที่ ๕ ตำบลโละจูด อำเภอแว้ง จังหวัดนราธิวาส มีน้ำไหลตลอดปี มีลานหินกว้าง เหมาะสำหรับพักผ่อน

๒. น้ำตกสายรุ้ง อยู่ในเขตรักษาพันธุ์สัตว์ป่าฮาลา-บาลา เป็นน้ำตกขนาดกลางที่มีความสวยงาม เกิดจากลำธารเดียวกับน้ำตกสิรินธร ในท้องที่บ้านบาลา หมู่ที่ ๕ ตำบลโละจูด อำเภอแว้ง จังหวัดนราธิวาส

๓. น้ำตกบาเล๊ะ อยู่ในหน่วยพิทักษ์ป่ากรือซอ ในท้องที่ตำบลแมตง อำเภอแว้ง จังหวัดนราธิวาส

๔. น้ำตกศรีทักษิณ อยู่ในหน่วยพิทักษ์ป่าภูเขาทองพิกัด ในท้องที่บ้านภูเขาทอง หมู่ที่ ๒ ตำบลภูเขาทอง อำเภอสุคีริน จังหวัดนราธิวาส

๕. จุดชมสัตว์ อยู่ในเขตรักษาพันธุ์สัตว์ป่าฮาลา-บาลา พิกัด ในท้องที่บ้านบาลา ตำบลโละจูด อำเภอแว้ง จังหวัดนราธิวาส

๖. จุดชมวิว อยู่ในเขตรักษาพันธุ์สัตว์ป่าฮาลา-บาลา ในท้องที่บ้านบาลา ตำบลโละจูด อำเภอแว้ง จังหวัดนราธิวาส

๗. จุดชมวิว อยู่ในเขตรักษาพันธุ์สัตว์ป่าฮาลา-บาลา ในท้องที่บ้านบาลา ตำบลโละจูด อำเภอแว้ง จังหวัดนราธิวาส

๘. ยอดเขาลีแป อยู่ในเขตรักษาพันธุ์สัตว์ป่าฮาลา-บาลา ในท้องที่ตำบลมาโมง อำเภอสุคีริน จังหวัดนราธิวาส

๙. ยอด ๑,๔๕๐ มีความสูงจากระดับน้ำทะเล ๑,๔๕๐ เมตร อยู่ในเขตป่าฮาลา ในท้องที่ตำบลไอยเฮอร์เวง อำเภอเบตง จังหวัดยะลา

๑๐. เส้นทางดูนก อยู่ในเขตรักษาพันธุ์สัตว์ป่าฮาลา-บาลา ในท้องที่ตำบลโละจูด อำเภอแว้ง จังหวัดนราธิวาส

เขตรักษาพันธุ์สัตว์ป่าเฉลิมพระเกียรติสมเด็จพระเทพรัตนราชสุดาฯ สยามบรมราชกุมารี จังหวัดนราธิวาส ด

เขตรักษาพันธุ์สัตว์ป่าเฉลิมพระเกียรติสมเด็จพระเทพรัตนราชสุดาฯ สยามบรมราชกุมารี เดิมมีชื่อว่า “เขตห้ามล่าสัตว์ป่าป่าพรุ” เป็นพื้นที่ส่วนหนึ่งของป่าลุ่มน้ำบางนราของจังหวัดนราธิวาส เป็นป่าพรุธรรมชาติผืนใหญ่ผืนสุดท้ายที่คงเหลืออยู่ของประเทศ ครอบคลุมพื้นที่ในท้องที่ตำบลกะลุวอ อำเภอเมืองตำบลไพรวัน ตำบลบางขุนทอง ตำบลพร่อน ตำบลโฆษิต อำเภอตากใบ ตำบลสุโหงปาดี ตำบลปะลูล อำเภอสุโหงปาดี ตำบลบูเียะ ตำบลปาเสมัส อำเภอสุโหงโก-ลก จังหวัดนราธิวาส มีเนื้อที่ประมาณ ๑๒๕,๖๒๕ ไร่ หรือประมาณ ๒๐๑ ตารางกิโลเมตร มีสภาพภูมิประเทศเป็น ป่าพรุและมีสัตว์ป่านานาชนิดอาศัยอยู่เป็นจำนวนมาก



กรมป่าไม้ ได้ตระหนักถึงความสำคัญจึงได้เสนอรัฐบาลขอประกาศพื้นที่ส่วนนี้เป็นเขตรักษาพันธุ์สัตว์ป่า โดยเสนอโครงการซึ่งจัดเพื่อร่วมเฉลิมฉลองในวโรกาสที่สมเด็จพระเทพรัตนราชสุดาฯ สยามบรมราชกุมารี มีพระชนมายุครบ ๓ รอบกรมป่าไม้จึงเห็นสมควรกราบบังคมทูลขอพระราชทานุญาต พระราชทานนามเขตรักษาพันธุ์สัตว์ป่าแห่งนี้ว่า “เขตรักษาพันธุ์สัตว์ป่าเฉลิมพระเกียรติสมเด็จพระเทพรัตนราชสุดาฯ สยามบรมราชกุมารี”

สำนักงานตั้งอยู่เลขที่ ๖๔ หมู่ที่ ๓ บ้านกู่จำ ตำบลไพรวัน อำเภอตากใบ จังหวัดนราธิวาส ห่างจากตัวเมืองนราธิวาสประมาณ ๒๕ กิโลเมตร ห่างจากกรุงเทพมหานครประมาณ ๑,๒๐๐ กิโลเมตร มีอาณาเขตคุ่มพื้นที่ ๔ อำเภอของจังหวัดนราธิวาส

แหล่งความงามตามธรรมชาติ

พื้นที่เขตรักษาพันธุ์สัตว์ป่าเฉลิมพระเกียรติสมเด็จพระเทพรัตนราชสุดาฯ สยามบรมราชกุมารี หรือที่รู้จักกันในนามป่าพรุโต๊ะแดงนั้น นับได้ว่าเป็นสังคมพืชป่าพรุขนาดใหญ่ที่สุดที่ยังคงหลงเหลืออยู่ในประเทศไทย จากลักษณะของระบบนิเวศที่พิเศษและเป็นเอกลักษณ์นี้เองทำให้บรรดาสัตว์มีชีวิตที่อาศัยอยู่ในป่าพรุต้องมีการปรับตัวให้สอดคล้องกับปัจจัยทางกายภาพที่ค่อนข้างจำกัด มีความซับซ้อนและมีคุณค่าทั้งในเชิงนิเวศวิทยาและทางด้านความงามตามธรรมชาติที่โดดเด่นแตกต่างไปจากระบบ นิเวศอื่น ๆ ภายในเขตรักษาพันธุ์สัตว์ป่าเฉลิมพระเกียรติสมเด็จพระเทพรัตนราชสุดาฯ สยามบรมราชกุมารี ประกอบด้วยทรัพยากรธรรมชาติที่เป็นจุดเด่นน่าสนใจปรากฏอยู่มากมาย

ความงามของแหล่งน้ำตามธรรมชาติ ในเขตรักษาพันธุ์สัตว์ป่าเฉลิมพระเกียรติสมเด็จพระเทพรัตนราชสุดาฯ สยามบรมราชกุมารี ประกอบไปด้วยลำห้วย คลองธรรมชาติ รวมถึง คลองขุดหลายแห่งลำน้ำสายสำคัญ ได้แก่ แม่น้ำบางนราที่ไหลผ่านพื้นที่บริเวณสองฝั่งของลำห้วยธรรมชาติภายในป่าพรุสมบูรณ์ปรากฏสังคมพืชริมน้ำที่งดงาม เส้นทางเรือที่ล่องไปตามคลองน้ำแบ่งออกสู่ม่าน้ำบางนรา ผ่านไปตามสังคมป่าเสม็ดที่แปลกตา เส้นทางดังกล่าวสามารถนำมาพัฒนาเป็นเส้นทางศึกษาธรรมชาติทางเรือได้อย่างดีเยี่ยม (ปัจจุบันได้มีการล่องแพศึกษาธรรมชาติเชิงนิเวศริม ๒ ฝั่ง ให้กับนักเรียน นิสิต นักศึกษา และประชาชนทั่วไป ที่สนใจศึกษาระบบนิเวศของป่าพรุ) เส้นทางเรือดังกล่าว **สมเด็จพระนางเจ้าฯ พระบรมราชินีนาถ เสด็จประพาสทางเรือตามลำน้ำบางนราผ่านหน้าสำนักงานเขตรักษาพันธุ์สัตว์ป่าเฉลิมพระเกียรติฯ เป็นประจำทุกปี** ที่พระองค์ท่านเสด็จแปรพระราชฐาน ณ พระตำหนักทักษิณราชนิเวศน์

๑. เป็นแหล่งพันธุกรรมของต้นหมากแดง
๒. เป็นแหล่งพบนกใหญ่จุมกอนแห่งแรกของประเทศ (บุษบง, ๒๕๔๖)
๓. เป็นแหล่งพันธุกรรมไม้ดอกหอม กำลังจะสูญพันธุ์ เช่น ปาหนันช้าง
๔. เป็นแหล่งพันธุกรรมสังคมป่าเสม็ดที่ใหญ่ที่สุด
๕. เป็นแหล่งขยายพันธุ์ของปลาตุ๊กตาพันทางธรรมชาติที่ใหญ่ที่สุด มีเฉพาะในพื้นที่ป่าพรุ
๖. เป็นแหล่งที่อยู่อาศัยของนกพญาปากกว้าง ซึ่งเป็นนกประจำถิ่น
๗. เป็นแหล่งชุกชุมของสัตว์สะเทินน้ำและสัตว์สะเทินบก
๘. เป็นแหล่งพันธุกรรมของต้นหม้อข้าวหม้อแกงลิงและหม้อข้างหม้อแกงค่าง
๙. เป็นแหล่งประวัติศาสตร์ บ่อน้ำศักดิ์สิทธิ์
๑๐. เป็นแหล่งพันธุกรรมของต้นกะพ้อแดงแหล่งใหญ่ที่สุดของประเทศ



เขตห้ามล่าสัตว์ป่า

เขตห้ามล่าสัตว์ป่าทะเลน้อย

ได้รับการประกาศเป็นเขตห้ามล่าสัตว์ป่าทะเลน้อย เมื่อวันที่ ๑๘ กุมภาพันธ์ ๒๕๑๘ แต่ประชาชนมักเรียกกันว่า “อุทยานนกน้ำทะเลน้อย” ซึ่งนับเป็นเขตห้ามล่าสัตว์ป่าแห่งแรกของประเทศไทย รอบๆทะเลน้อย บริเวณพรวนชัยเขื่อน เป็นแรมซาร์ไซด์แห่งแรกของประเทศไทย เขตห้ามล่าสัตว์ป่าทะเลน้อยมีเนื้อที่ประมาณ ๒๘๕,๖๒๕ ไร่ ได้รับการคัดเลือกให้เป็นพื้นที่ชุ่มน้ำที่มีความสำคัญของประเทศ ครอบคลุมพื้นที่ ๓ จังหวัด คือ พัทลุง สงขลา และนครศรีธรรมราช ส่วนที่เป็นพื้นน้ำ (ทะเลน้อย) ประมาณ ๑๗,๕๐๐ ไร่ พื้นที่ส่วนใหญ่ของทะเลน้อยเป็นพื้นที่ราบริมทะเลสาบ ประกอบด้วย นาข้าว ป่าพรุ หุ่นหญ้า ตัวทะเลน้อยกว้างประมาณ ๕ กิโลเมตร ยาวประมาณ ๖ กิโลเมตร มีพืชน้ำปกคลุม เช่น ผักตบชวา กง กระจูดหนู บัวต่างๆ และพืชลอยน้ำ ความลึกเฉลี่ย ๑.๒๕ เมตร สัตว์ป่าที่อาศัยอยู่แบ่งออกเป็น นกน้ำ ๒๘๗ ชนิด สัตว์เลื้อยคลาน ๒๖ ชนิด สัตว์เลี้ยงลูกด้วยนม ๖ ชนิด นกน้ำมีทั้งนกที่ประจำถิ่นและนกอพยพ เช่น นกกาบบัว นกกุลา นกกระสานวล นกกระสาแดง นกกาน้ำเล็ก นกแขวก เป็นต้น สิ่งที่น่าสนใจในการเที่ยวชมเขตห้ามล่าสัตว์ป่าทะเลน้อย คือ พระตำหนักทะเลน้อย ทะเลบัว ยามเช้า ผูกนกน้ำนานาชนิด แหล่งทำรังวางไข่ของนกน้ำบริเวณอ่าวหม้อ หน่วยพิทักษ์ป่าควนชัยเขื่อน แหล่งทำรังวางไข่ของนกน้ำบริเวณควนทะเลมองและจุดชมธรรมชาติบริเวณศาลานางเรียม การเดินทาง จากตัวเมืองพัทลุงใช้เส้นทางหลวงหมายเลข ๔๐๔๘ (พัทลุง-ควนขนุน) ประมาณ ๓๒ กิโลเมตร ทางลาดยางตลอดสายมีป้ายบอกตลอดทางหรือทางรถไฟ ลงที่สถานีปากคลอง จากนั้นต่อรถโดยสารไป ทะเลน้อย ประมาณ ๘ กิโลเมตร

เขตห้ามล่าสัตว์ป่าทะเลสาบสงขลา

เขตห้ามล่าสัตว์ป่าทะเลสาบสงขลา ตั้งอยู่ที่บ้านคูขุด หมู่ที่ ๔ ตำบลคูขุดอำเภอสทิงพระ ห่างจากที่ว่าการอำเภอสทิงพระเข้าไป ทางแยกประมาณ ๓ กิโลเมตร ห่างจากตัวเมืองสงขลา ๓๒ กิโลเมตร ได้รับการประกาศเป็นเขตห้ามล่าสัตว์ป่าทะเลสาบสงขลา เมื่อวันที่ ๑๙ เมษายน ๒๕๑๙ มีพื้นที่อยู่ในเขตรับผิดชอบ ทั้งหมด ๒๒๗,๙๑๖ ไร่ (๓๖๕ ตารางกิโลเมตร) ครอบคลุมพื้นที่ อำเภอเมืองสงขลา อำเภอรัตถุมิ อำเภอสทิงพระ กิ่งอำเภอกระเสสินธุ์ และพื้นที่ส่วนหนึ่ง ติดต่อกับ อำเภอปากพะยูนจังหวัดพัทลุง เขตห้ามล่าสัตว์ป่าทะเลสาบสงขลา เป็นส่วนหนึ่งของทะเลสาบสงขลา จากการสำรวจของกรมป่าไม้ พบว่ามีนกชนิดต่าง ๆ กว่า ๑๑๒ ชนิด ซึ่งนกเหล่านี้จะมาอยู่อาศัยเป็นจำนวนมาก ในช่วงเดือนธันวาคม - เมษายน บริเวณที่ทำการมีเรือทัวร์ชมรอบ ๆ บริเวณเขตห้ามล่าสัตว์ป่าทะเลสาบสงขลา ในราคาประมาณ ๑๕๐ บาท ใช้เวลาเที่ยวชมนกประมาณ ๑ ชั่วโมง เขตห้ามล่าสัตว์ป่าทะเลสาบสงขลา นี้ พื้นที่ส่วนใหญ่เป็นเกาะ คือ มีเกาะเล็กเกาะน้อยมากมาย และหญ้าทะเลขึ้นเขียวขจีเหมือนกับทุ่งหญ้ากลางทะเลซึ่งเป็นธรรมชาติที่มีทิวทัศน์งดงามมาก เกาะเหล่านี้บางเกาะอยู่ในพื้นที่ของอำเภอปากพะยูน จังหวัดพัทลุง เช่น เกาะนางคำ เกาะถวน เกาะเสือ เกาะหมาก และบางเกาะไม่มีคนอาศัยอยู่เลย แต่ทว่ามีนักท่องเที่ยวไปเที่ยวกันมาก เพราะมีบรรยากาศที่ตีความเหมาะแก่การพักผ่อนหย่อนใจ อย่างเช่น เกาะบรรทม เกาะคำเหียง เกาะกระ และเกาะโคบ ซึ่งมีลักษณะภูมิประเทศด้านหนึ่งติดกับทะเลสาบ อีกด้านเป็นภูเขาเล็กๆ เหมาะแก่การนั่งดูนก เพราะบริเวณนี้มีต้นราโพ และต้นจากมาก จึงเป็นที่อยู่และที่วางไข่ของนกอีโก้ง นอกจากนี้ยังมี เกาะสี่ เกาะห้า ซึ่งเป็นเกาะที่มีการทำสัมปทาน เก็บรังนกนางแอ่น การเดินทาง จากหาดใหญ่ ใช้เส้นทางหลวงแผ่นดินหมายเลข ๔๐๗ ไปทางสะพานติณสูลานนท์ แล้วเข้าสู่ทางหลวงแผ่นดินหมายเลข ๔๐๘๓ ซึ่งเป็นทางตัดเลียบชายฝั่งทะเลด้านตะวันออกช่วงสงขลา - สทิงพระ ทางซ้ายมือ จะมีป้ายบอกทางเข้าเขตห้ามล่าสัตว์ป่าทะเลสาบสงขลา เป็นทางแยกเข้าไประยะทางประมาณ ๓ กิโลเมตร



หน่วยงานด้านพฤกษศาสตร์

สวนพฤกษศาสตร์วรรณคดีภาคใต้

สวนพฤกษศาสตร์วรรณคดีภาคใต้ ตั้งอยู่ที่ หมู่ที่ ๑ ตำบลฉลุง อำเภอหาดใหญ่ จังหวัดสงขลา มีเนื้อที่ประมาณ ๓๖๔ ไร่ ห่างจากอำเภอหาดใหญ่ ใช้เส้นทางถนนเพชรเกษม - รัตภูมิ ประมาณ ๒๑ กม. สวนพฤกษศาสตร์วรรณคดีภาคใต้ เป็นโครงการเฉลิมพระเกียรติพระบาทสมเด็จพระเจ้าอยู่หัว ในวโรกาสทรงมีพระชนมพรรษา ครบ ๖๐ พรรษา และเฉลิมฉลองพระราชพิธีมหามงคลกสิกรรม เพื่อเป็นแหล่งอันเป็นประโยชน์ทางการศึกษาของนักเรียน นักศึกษา ตลอดจนประชาชนทั่วไป ให้ได้รู้จักพรรณไม้ในวรรณคดี และพืชสมุนไพร และใช้เป็นสถานที่พักผ่อนหย่อนใจของชุมชน ปัจจุบันได้มีการพัฒนาสวนพฤกษศาสตร์วรรณคดีภาคใต้ เพื่อให้เป็นแหล่งท่องเที่ยวเชิงนิเวศที่น่าสนใจยิ่งขึ้น เนื่องจากเป็นพื้นที่เชื่อมต่อกับสวนป่าลมหึงพระเกียรติสมเด็จพระเทพรัตนราชสุดาฯ สยามบรมราชกุมารี ในสวนป่าควนเขาวัง ทำให้พื้นที่ป่ากว้างใหญ่ขึ้น เต็มไปด้วยพรรณไม้นานาชนิดที่อยู่ในวรรณคดีไทยเรื่องต่าง ๆ เช่น อิเหนา ขุนช้างขุนแผน พระอภัยมณี รามเกียรติ์ เป็นต้น ภายในสวนพฤกษศาสตร์วรรณคดีภาคใต้ มีความร่มรื่นสวยงาม จึงทำให้เกิดกิจกรรมที่หลากหลาย อาทิ การศึกษาพรรณไม้ เดินป่า พักแรมด้วยเต็นท์ ชี้อัจฉริยะตามเส้นทางธรรมชาติ โดยจะมีเจ้าหน้าที่คอยแนะนำให้ความรู้ บ้านพักที่สะดวก รวมทั้งร้านค้าสวัสดิการ ไร่รองรับด้วย

สวนพฤกษศาสตร์พัทลุง

สวนพฤกษศาสตร์พัทลุงตั้งอยู่ที่ตำบลพนาสูง อำเภอควนขนุน จังหวัดพัทลุง มีเนื้อที่ประมาณ ๖,๑๐๐ ไร่ ห่างจากตัวเมืองพัทลุงใช้เส้นทางพัทลุง-ลำปำ-ปากประ ระยะทางประมาณ ๒๐ กม. และหากใช้เส้นทางพัทลุง -ควนขนุน -ทางแยกเข้าทะเลน้อย ระยะทางประมาณ ๓๕ กม. ภายในสวนพฤกษศาสตร์มีสวนหินสวยงาม พันธุ์ไม้ส่วนใหญ่เป็นพันธุ์ไม้ในป่าพรุหรือป่าเสม็ด ซึ่งเป็นเสม็ดแดงเป็นพันธุ์ไม้หลัก พันธุ์ไม้รอง ได้แก่ หยีน้ำ กระทุ่ม คุระ ไทร ทองกลาง หว่า เตยทะเล และพันธุ์ไม้นานาชนิด เช่น บัว กก กระจูด หญ้าขี้เหล็ก ประดู่ ฯลฯ

สวนพฤกษศาสตร์ชายแดนภาคใต้

สวนพฤกษศาสตร์ชายแดนภาคใต้ ตั้งอยู่ที่ตำบลกะลุวอ อำเภอเมือง จังหวัดนราธิวาส ไปตามทางหลวงจังหวัดสาย ๔๐๘๔ (นราธิวาส-อำเภอตากใบ) อยู่ใกล้กับศูนย์ศึกษาการพัฒนาพิกุลทอง ห่างจากตัวเมืองนราธิวาสประมาณ ๙ กม. มีสวนพฤกษศาสตร์สำหรับรวบรวมพรรณไม้ประจำถิ่น บริเวณป่าสงวนแห่งชาติป่าเขาสำนัก ตำบลกะลุวอ อำเภอเมือง จังหวัดนราธิวาส มีเนื้อที่รวม ๑,๒๕๐ ไร่ แนวทางการพัฒนาสวนพฤกษศาสตร์ชายแดนภาคใต้ เน้นที่การสำรวจรวบรวมพรรณไม้ประจำถิ่นของภาคใต้ จัดทำเส้นทางศึกษาธรรมชาติในพื้นที่ป่าธรรมชาติ ปลูกและขยายพันธุ์พืชหายากและใกล้สูญพันธุ์ และปรับปรุงพื้นที่สวนให้มีความสะอาด สวยงาม ร่มรื่น ปลอดภัย เพื่อให้ประชาชนเข้ามาพักผ่อนหย่อนใจ มีสิ่งอำนวยความสะดวกพื้นฐานสำหรับบริการประชาชน

สวนรวมพรรณไม้ป่า ๖๐ พรรษา มหาราชินี

ตั้งอยู่บริเวณที่ดินสาธารณประโยชน์ ทุ่งหญ้าเลี้ยงสัตว์ หมู่ที่ ๓ ตำบลสุโหงปาตี อำเภอสุโหงปาตี จังหวัดนราธิวาส มีพื้นที่ทั้งหมด ๑๐๐ ไร่ เป็นสวนที่ทำการสำรวจเก็บรวบรวมพันธุ์ไม้ป่ามาปลูกเป็นหมวดหมู่ตามวงศ์ (Family) ตามสกุล (Genus) โดยคำนึงถึงความเหมาะสมทางนิเวศวิทยาเป็นหลัก ปัจจุบันมีพันธุ์ไม้มากกว่า ๗๐๐ ชนิด หลายชนิดเป็นไม้ที่มีศักยภาพที่จะพัฒนาเป็นพืชเศรษฐกิจ บางชนิดเป็นพืชสมุนไพร บางชนิดเป็นไม้ที่หายากและบางชนิดเป็นไม้ที่ใกล้สูญพันธุ์ ดังนั้น สวนฯ จึงเป็นศูนย์รวมของพันธุ์ไม้ป่าภาคใต้ที่น่าสนใจ เหมาะแก่การศึกษาหาความรู้ และพักผ่อนหย่อนใจ นอกจากนี้ยัง



สามารถหาความเพลิดเพลินจากกิจกรรมวาดรูป ถ่ายภาพพันธุ์ไม้ หรือสนุกตื่นเต้นกับการสาธิตการปั้นเก็บตัวอย่างพันธุ์ไม้ได้อีกด้วย การเที่ยวชมสวนฯสามารถเที่ยวได้ตลอดปี การเดินทาง จากตัวเมืองนราธิวาสใช้ทางหลวงจังหวัดหมายเลข ๔๐๕๖ ไปยังอำเภอสุไหงปาตี ระยะทางประมาณ ๔๐ กิโลเมตร ถึงทางแยกบ้านเจาะวาเลี้ยวซ้ายระยะทาง ๘ กิโลเมตร

สวนรุกขชาติถ้ำเขาน้อย

สวนรุกขชาติถ้ำเขาน้อย ตั้งอยู่ที่ตำบลเขาพระ อำเภอรัตภูมิ จังหวัดสงขลา อยู่ระหว่างหลักกิโลเมตรที่ ๓๕-๓๖ ถนนยนตรการกำธร (สตูล-รัตภูมิ) และอยู่ใกล้กับที่ทำกรหน่วยป้องกันรักษาป่าหน่วยน้ำตกบริพัตร มีพื้นที่ประมาณ ๕๖ ไร่ พื้นที่เป็นที่ราบบริเวณรอบ ๆ ภูเขาหินปูนขนาดเล็ก (นัยเป็น ภาษาถิ่นปักษ์ใต้ ความหมายว่า เล็ก) มีถ้ำเขาน้อยเป็นอุโมงค์ยาวประมาณ ๓๐ ม. ภายในมีหินย้อยสวยงาม สภาพป่าเป็นป่าดิบแล้ง เป็นแหล่งศึกษาเรียนรู้พันธุ์ไม้ท้องถิ่นภาคใต้

สวนรุกขชาติพฤษภามหาราชนิ

สวนรุกขชาติพฤษภามหาราชนิ ตั้งอยู่ที่หมู่ ๑ ตำบลนาประดู่ และหมู่ ๒ ตำบลทุ่งพลา อำเภอโคกโพธิ์ จังหวัดปัตตานี ในเส้นทางหลวงแผ่นดิน หมายเลข ๔๐๙ (ปัตตานี-ยะลา) ห่างจากตัวจังหวัดปัตตานีประมาณ ๓๐ กม. มีพื้นที่ประมาณ ๒๕ ไร่ เป็นแหล่งศึกษาและพักผ่อนทางธรรมชาติ และจัดกิจกรรมต่างๆ และทางจังหวัดปัตตานียังได้เสนอให้สวนรุกขชาติแห่งนี้เป็นโครงการถวายพระเกียรติแก่สมเด็จพระนางเจ้าสิริกิติ์พระบรมราชินีนาถ เนื่องในวโรกาสทรงมีพระชนมายุครบ ๖๒ พรรษา ในวันที่ ๑๒ สิงหาคม ๒๕๓๗ โดยการรวบรวมพรรณไม้มงคลของทุกจังหวัดทั่วประเทศปลูกลงในพื้นที่

โครงการอันเนื่องมาจากพระราชดำริ

โครงการสวนปาล์มเทิดพระเกียรติ สมเด็จพระเทพรัตนราชสุดาฯ สยามบรมราชกุมารี จังหวัดสงขลา

โครงการสวนปาล์มเทิดพระเกียรติสมเด็จพระเทพรัตนราชสุดาฯ สยามบรมราชกุมารี ตั้งขึ้นเมื่อปี ๒๕๓๗ เพื่อเทิดพระเกียรติสมเด็จพระเทพรัตนราชสุดาฯ สยามบรมราชกุมารี เนื่องในวโรกาสที่ทรงมีพระชนมายุ ๓๖ พรรษา โดยกระทรวงเกษตรและสหกรณ์ ได้น้อมเกล้าถวายโครงการแต่สมเด็จพระเทพรัตนราชสุดาฯ สยามบรมราชกุมารี เมื่อวันที่ ๒๙ กันยายน ๒๕๓๗ จากการปฏิรูประบบราชการเมื่อปี ๒๕๔๕ โครงการสวนปาล์มเทิดพระเกียรติ สมเด็จพระเทพรัตนราชสุดาฯ สยามบรมราชกุมารี ถูกกำหนดให้อยู่ในความรับผิดชอบของสำนักบริหารพื้นที่อนุรักษ์ที่ ๖ (สงขลา) กรมอุทยานแห่งชาติ สัตว์ป่า และพันธุ์พืช กระทรวงทรัพยากรธรรมชาติและสิ่งแวดล้อม

พระราชดำริ

“...ให้ดำเนินการรวบรวมพันธุ์ปาล์มชนิดต่างๆ ให้มีความหลากหลาย ทั้งของไทยและต่างประเทศ เพื่อให้เกิดประโยชน์ในทางการศึกษา ค้นคว้า และวิจัยอย่างต่อเนื่อง อีกทั้งยังเป็นแหล่งสะสมพันธุ์ปาล์ม และเป็นแหล่งท่องเที่ยวของชาวไทยและชาวต่างประเทศ ...”

พระราชดำริของสมเด็จพระเทพรัตนราชสุดาฯ สยามบรมราชกุมารี
วันที่ ๒๙ กันยายน ๒๕๓๗

โดยวัตถุประสงค์ของโครงการมีดังนี้

๑ เพื่อเทิดพระเกียรติสมเด็จพระเทพรัตนราชสุดาฯ สยามบรมราชกุมารี เนื่องในวโรกาสที่ทรงมีพระชนมายุ ๓๖ พรรษา



๒. เพื่อใช้เป็นแหล่งรวบรวม ศึกษา และวิจัยพันธุ์พืชในวงศ์ปาล์มทุกชนิด โดยเฉพาะพันธุ์ปาล์มพื้นเมืองของไทย

๓. เพื่อพัฒนาพืชวงศ์ปาล์มให้เป็นพืชเศรษฐกิจและขยายผลไปสู่เกษตรกร

๔. เพื่อใช้เป็นแหล่งถ่ายทอดเทคโนโลยี และเผยแพร่ความรู้ทางวิชาการแขนงต่าง ๆ เกี่ยวกับพืชวงศ์ปาล์ม

๕. เพื่อเป็นแบบอย่างในการอนุรักษ์ทรัพยากรธรรมชาติ และเสริมสร้างสภาวะแวดล้อมที่ดีให้กับชุมชน

๖. เพื่อใช้เป็นแหล่งท่องเที่ยวทางธรรมชาติในภูมิภาค

โครงการสวนปาล์มเทิดพระเกียรติสมเด็จพระเทพรัตนราชสุดาฯ สยามบรมราชกุมารี ตั้งอยู่ที่ หมู่ที่ ๑ ตำบลฉลุง อำเภอหาดใหญ่ จังหวัดสงขลา อยู่ในพื้นที่ป่าสงวนแห่งชาติป่าควนเขาวัง ป่าคลองต่อ และป่าเทือกเขาแก้ว เนื้อที่ประมาณ ๖๓๙ ไร่

การเดินทาง หน่วยงานตั้งอยู่ริมถนนเพชรเกษม (ทางหลวงหมายเลข ๔) ช่วงอำเภอหาดใหญ่-หุแระ-รัตภูมิ บริเวณกิโลเมตรที่ ๒๑ ห่างจากอำเภอหาดใหญ่ ๒๑ กิโลเมตร และห่างจากสนามบินหาดใหญ่ ๑๕ กิโลเมตร สามารถเดินทางโดยรถยนต์โดยสารประจำทาง สายหาดใหญ่-รัตภูมิ (สายเก่า)

โครงการศูนย์ศึกษาธรรมชาติป่าชายเลนยะหริ่ง จังหวัดปัตตานี

โครงการศูนย์ศึกษาธรรมชาติป่าชายเลนยะหริ่ง จังหวัดปัตตานี จัดตั้งขึ้นเมื่อปี ๒๕๓๙ เนื่องในโอกาสที่พระบาทสมเด็จพระเจ้าอยู่หัวฯ ทรงครองราชย์เป็นปีที่ ๕๐ ซึ่งสมเด็จพระเทพรัตนราชสุดาฯ สยามบรมราชกุมารี ทรงมีพระราชดำริให้มูลนิธิชัยพัฒนาและมูลนิธิแม่ฟ้าหลวงเป็นแกนกลางในการปลูกป่าพระราชทาน ทั้งนี้เพื่อสนองพระราชดำริ ของพระบาทสมเด็จพระเจ้าอยู่หัวฯ และสมเด็จพระศรีนครินทราบรมราชชนนี ที่ทรงมีพระราชประสงค์ที่จะพระราชทานป่าไม้ให้แก่ปวงชนชาวไทย โดยการดำเนินงาน มีเป้าหมายเพื่อพัฒนาและฟื้นฟูป่าชายเลนในเขตพื้นที่จังหวัดสงขลา และ จังหวัดปัตตานี โดยวัตถุประสงค์ของโครงการมีดังนี้

๑. เพื่ออนุรักษ์และคุ้มครองป่าชายเลนให้คงสภาพสมบูรณ์และยั่งยืนตลอดไป
๒. เพื่อสร้างจิตสำนึกในการอนุรักษ์ป่าชายเลน
๓. เพื่อศึกษาความหลากหลายทางชีวภาพของป่าชายเลน และสิ่งแวดล้อม
๔. เพื่อช่วยฟื้นฟูสภาพป่าชายเลนที่เสื่อมโทรม
๕. เพื่อเผยแพร่และประชาสัมพันธ์ให้ประชาชนได้มีความรู้ ความเข้าใจ เกี่ยวกับการใช้ประโยชน์จากป่าชายเลนและผลกระทบที่เกิดขึ้น

ประโยชน์จากป่าชายเลนและผลกระทบที่เกิดขึ้น

๖. เพื่อเป็นแหล่งศึกษา ค้นคว้า วิจัย รวบรวมข้อมูล ด้านป่าชายเลน
๗. เพื่อเป็นแหล่งท่องเที่ยว และนันทนาการ

โครงการศูนย์ศึกษาธรรมชาติป่าชายเลนยะหริ่ง จังหวัดปัตตานี ตั้งอยู่หมู่ที่ ๒ ตำบลตะโล๊ะกาโปร์ อำเภอยะหริ่ง จังหวัดปัตตานี

การเดินทาง จากจังหวัดปัตตานี เดินทางไปตามถนนเพชรเกษม (ปัตตานี -นราธิวาส) ถึงสี่แยกป้อมตำรวจ เข้าถนนสายในถนนหน้าวังประมาณ ๙๐๐ เมตร ถึงสี่แยกที่ว่าการอำเภอยะหริ่ง ตรงไปตามถนนสายตะโล๊ะกาโปร์ ขึ้นสะพานคลองยามู ประมาณ ๔๐๐ เมตร ถึงที่ตั้งโครงการศูนย์ศึกษาธรรมชาติป่าชายเลนยะหริ่ง (ด้านซ้ายมือ) ระยะทางประมาณ ๑๔ กิโลเมตร



โครงการศูนย์ศึกษาการพัฒนาพิกุลทอง จังหวัดนราธิวาส

ศูนย์ศึกษาการพัฒนาอันเนื่องมาจากพระราชดำริ เป็นหน่วยงานที่พระบาทสมเด็จพระเจ้าอยู่หัวฯ ทรงมีพระราชดำริให้จัดตั้งขึ้น เพื่อให้มีหน้าที่ทำการศึกษา ค้นคว้า แล้วนำข้อมูลจากการศึกษา ค้นคว้า นั้น ไปใช้ขยายผลในการพัฒนา โดยทรงมีพระราชดำริให้จัดตั้งขึ้นในพื้นที่ต่าง ๆ กระจายอยู่ในทุกภาคของประเทศ รวม ๖ ศูนย์ โดยศูนย์ศึกษาการพัฒนาพิกุลทอง จังหวัดนราธิวาส เป็นศูนย์ที่พระองค์ทรงมีพระราชดำริ ให้ตั้งขึ้นเมื่อ ปี พ.ศ. ๒๕๒๕ ทั้งนี้ ทรงมีพระราชประสงค์ในเบื้องต้น เพื่อให้ทำการศึกษา ค้นคว้า วิจัย การแก้ปัญหาดินเปรี้ยว เพราะก่อนหน้านั้น เกษตรกรทำนาได้ผลไม่คุ้มค่า อย่างไม่รู้ที่มา การแก้ปัญหาเรื่องดินนั้น ต้องทำควบคู่กันไปหลายด้าน คือ ด้านป่าไม้ แหล่งน้ำ และ อื่นๆ ด้วย ศูนย์ศึกษาการพัฒนาพิกุลทอง จึงมีรูปแบบการทำงานที่ผสมผสานการทำงานของหน่วยงานด้านต่างๆ โดยปัจจุบันมีส่วนราชการ เข้าร่วมดำเนินงานมากกว่า ๓๐ หน่วยงาน งานป่าไม้ ก็เป็นหน่วยงานหนึ่งที่เข้ามาดำเนินงานภายใต้ศูนย์ศึกษาแห่งนี้

ศูนย์วิจัยและศึกษาธรรมชาติป่าพรุสิรินธร โครงการศูนย์ศึกษาการพัฒนาพิกุลทอง จังหวัดนราธิวาส

ศูนย์วิจัยและศึกษาธรรมชาติป่าพรุสิรินธร จัดตั้งขึ้นเมื่อปี ๒๕๓๓ เป็นหน่วยงานภายใต้โครงการศูนย์ศึกษาการพัฒนาพิกุลทอง จังหวัดนราธิวาส จัดตั้งขึ้นเพื่อเฉลิมพระเกียรติสมเด็จพระเทพรัตนราชสุดาฯ สยามบรมราชกุมารี ในวโรกาสที่ทรงเจริญพระชนมายุ ๓๖ พรรษา โดยกรมป่าไม้ในขณะนั้น ได้พิจารณาคัดเลือกพื้นที่พรุที่จะดำเนินการจัดตั้งสำนักงาน บริเวณคลองโต๊ะแดง ท้องที่บ้านโต๊ะแดง ตำบลบูเียะ อำเภอสู่ไหโก-ลก จังหวัดนราธิวาส ให้เป็นสถานที่สำหรับศึกษา ค้นคว้าหาความรู้ และความเพลิดเพลิน ในความหลากหลายของทรัพยากรป่าพรุธรรมชาติ ของประชาชนทั่วไป และในปี ๒๕๓๔ กระทรวงเกษตรและสหกรณ์ ได้พิจารณาคัดเลือกให้สำนักงานแห่งนี้ เป็นโครงการเฉลิมพระเกียรติสมเด็จพระเทพรัตนราชสุดาฯ สยามบรมราชกุมารี ในวโรกาสที่ทรงเจริญพระชนมายุ ๓๖ พรรษา และต่อมาในปี ๒๕๓๕ ได้รับพระราชทานอนุญาตให้ใช้ชื่อว่า “ ศูนย์วิจัยและศึกษาธรรมชาติป่าพรุสิรินธร ” โดยวัตถุประสงค์ของโครงการมีดังนี้

๑. เพื่อศึกษา ค้นคว้า ทดลอง วิจัย และสำรวจหาข้อมูลทางวิชาการเกี่ยวกับป่าพรุ มาใช้ในการอนุรักษ์และฟื้นฟูทรัพยากรป่าพรุ
๒. เพื่ออนุรักษ์ป่าพรุสมบูรณ์ตามธรรมชาติให้คงอยู่ตลอดไป และฟื้นฟูสภาพป่าพรุเสื่อมโทรมให้กลับคืนสู่สภาพป่าที่สมบูรณ์ดังเดิม
๓. เพื่อสาธิตและเผยแพร่งานป่าพรุ ทั้งด้านการอนุรักษ์และการใช้ประโยชน์ทรัพยากรป่าพรุ
๔. เพื่อเสริมสร้างจิตสำนึก และประชาสัมพันธ์ให้ประชาชนได้ทราบ และตระหนักถึงความสำคัญของป่าพรุ

ศูนย์วิจัยและศึกษาธรรมชาติป่าพรุสิรินธร จังหวัดนราธิวาส ตั้งอยู่ที่บ้านโต๊ะแดง หมู่ที่ ๕ ตำบลบูเียะ อำเภอสู่ไหโก-ลก จังหวัดนราธิวาส

การเดินทาง ทางเข้าศูนย์อยู่ห่างจากตัวเมืองสู่ไหโก-ลก ประมาณ ๑.๕ กิโลเมตร แล้วเลี้ยวซ้ายแยกไปทางถนนชวชนันท์ เข้าไปอีกประมาณ ๕ กิโลเมตร สามารถใช้บริการรถรับจ้างจากตัวเมืองสู่ไหโก-ลก ได้

สถานีทดลองปลูกพรรณไม้พิกุลทอง โครงการศูนย์ศึกษาการพัฒนาพิกุลทอง จังหวัดนราธิวาส



สถานีทดลองปลูกพรรณไม้พิกุลทอง ตั้งขึ้นเมื่อปี ๒๕๓๑ เดิมเป็นหน่วยงานในสังกัดส่วน
วนวัฒนวิจัย สำนักวิชาการป่าไม้ กรมป่าไม้ กระทรวงเกษตรและสหกรณ์ มีภารกิจหลักเป็นหน่วยงาน
ศึกษา ค้นคว้า และ วิจัยด้านป่าไม้ โดยเน้นงานวิจัยด้านป่าพรุ โดยเฉพาะด้านการปลูกและฟื้นฟูป่าพรุ
ควบคู่กับด้านนิเวศวิทยาป่าไม้ งานสร้างจิตสำนึก และส่งเสริมประชาสัมพันธ์ รวมถึงการช่วยดับไฟและ
ป้องกันไฟป่าในป่าพรุ และที่สำคัญคืองานสนองงานพระราชดำริต่างๆ ของพระบาทสมเด็จพระเจ้าอยู่หัวฯ
และพระบรมวงศานุวงศ์ ที่พระองค์ได้มีพระราชดำริ หรือ กระแสพระราชดำรัส ต่างๆ ไว้ ต่อมาใน
ปีงบประมาณ ๒๕๕๑ กรมอุทยานแห่งชาติ สัตว์ป่า และพันธุ์พืช ได้จัดแผนงานมอบหมายกิจกรรมงานที่
เคยอยู่ภายใต้งานส่งเสริมการอนุรักษ์และใช้ประโยชน์ป่าพรุ ภายใต้โครงการศูนย์ศึกษาการพัฒนา พิกุล
ทอง จังหวัดนราธิวาส ให้เป็นกิจกรรมรับผิดชอบภายใต้การดำเนินงานของสถานีทดลองปลูกพรรณไม้พิกุล
ทองด้วย ทำให้สถานีทดลองปลูกพรรณไม้พิกุลทอง มีภารกิจที่รับผิดชอบการดำเนินงานในภาพรวมทั้งงาน
ป่าไม้ ศูนย์ศึกษาการพัฒนาพิกุลทอง ตำบลกะลุวอเหนือ อำเภอเมืองนราธิวาส จังหวัดนราธิวาส
เพิ่มเติมด้วย โดยวัตถุประสงค์ของโครงการมีดังนี้

๑. เพื่อสนองงานพระราชดำริของพระบาทสมเด็จพระเจ้าอยู่หัวฯ และพระบรมวงศานุวงศ์
๒. เพื่อศึกษาหาแนวทางการปลูกและฟื้นฟูสภาพป่าพรุที่เสื่อมโทรม
๓. เพื่อใช้แปลงทดลองและแปลงปลูก เป็นแหล่งรวมพันธุ์ แหล่งอนุรักษ์พันธุ์ แหล่งเก็บ
เมล็ดพันธุ์ และ แหล่งค้นคว้าทางวิชาการป่าไม้
๔. เพื่อขยายผลงานการวิจัย ไปสาธิตการปลูกฟื้นฟูป่าพรุที่มีสภาพเสื่อมโทรม ให้กลับคืน
เป็นป่าพรุที่สมบูรณ์ และขยายผลการปลูกพันธุ์ไม้ป่า เพื่อผลตอบแทนทางเศรษฐกิจและสร้างงานสร้าง
อาชีพ
๕. เพื่อเสริมสร้างทัศนคติในการอนุรักษ์ทรัพยากรป่าพรุให้กับราษฎรและเยาวชน
๖. เพื่อส่งเสริมให้นักเรียน และประชาชนทั่วไป ได้รู้จักชื่อพันธุ์ไม้ ประโยชน์ของต้นไม้
ตลอดจนวิธีการปลูก บำรุงรักษา ซึ่งจะช่วยปลูกฝังให้เกิดความรักและหวงแหนในทรัพยากรธรรมชาติ
๗. เพื่อสร้างสวนผลิตเมล็ดพันธุ์ไม้ป่าพรุ ให้ได้เมล็ดที่มีลักษณะทางพันธุกรรมดีและมี
ปริมาณเพียงพอ
๘. เพื่อสำรวจและจัดหากล้าไม้ป่าพรุและป่าอื่นๆ สำหรับใช้สนับสนุน
การปลูกขยายผลในพื้นที่ของประชาชน และโครงการพิเศษต่างๆ
๙. เพื่อให้เป็นสถานที่สำหรับการท่องเที่ยวพักผ่อนหย่อนใจ และศึกษาหาความรู้ด้านป่าพรุ
มีสำนักงานตั้งอยู่ ๒ แห่ง คือ

- ที่งานป่าไม้ ศูนย์ศึกษาการพัฒนาพิกุลทอง จังหวัดนราธิวาส หมู่ที่ ๖ ตำบลกะลุวอเหนือ
อำเภอเมือง จังหวัดนราธิวาส
- ที่บ้านโตะแดง หมู่ที่ ๕ ตำบลปุโย๊ะ อำเภอสุไหงโก-ลก จังหวัดนราธิวาส

โครงการสำรวจและรวบรวมพันธุ์ไม้ดอกไม้ประดับป่าภาคใต้ จังหวัดนราธิวาส

โครงการสำรวจและรวบรวมพันธุ์ไม้ดอกไม้ประดับป่า ภาคใต้ จังหวัดนราธิวาส จัดตั้ง
ขึ้นตามพระราชดำริของสมเด็จพระเทพรัตนราชสุดาฯ สยามบรมราชกุมารี เมื่อปี ๒๕๓๗ ด้วย
สมเด็จพระเทพรัตนราชสุดาฯ สยามบรมราชกุมารี ได้มีพระราชดำริต่อป่าไม้เขตปัตตานี เมื่อวันที่ ๑ ตุลาคม
๒๕๓๗ ในคราวเสด็จทอดพระเนตร ป่าชายเลนยะหริ่ง จังหวัดปัตตานี ว่า “น่าจะมีการรวบรวมพันธุ์ไม้ดอกไม้



และไม้ประดับของป่าภาคใต้มาปลูกไว้ ในที่สูงของพื้นที่สวนป่าพระนามาภิไธยภาคใต้ พื้นที่ส่วนที่ ๒ ป่าฮาลา-บาลา” โดยวัตถุประสงค์ของโครงการมีดังนี้

๑. เพื่อรวบรวมพันธุ์ไม้ดอกไม้ประดับป่าในพื้นที่ภาคใต้ มาปลูกไว้ในพื้นที่โครงการ
๒. เพื่อการอนุรักษ์พันธุ์กรรมของไม้ดอกไม้ประดับ ในพื้นที่ภาคใต้ และขยายพันธุ์เพื่อเพิ่มปริมาณให้มากขึ้น
๓. เพื่อศึกษา ค้นคว้า วิจัย เกี่ยวกับไม้ดอกไม้ประดับป่า ในพื้นที่ภาคใต้ ตลอดจนชนิดพันธุ์ที่มีศักยภาพในการเพาะเลี้ยงในเชิงพาณิชย์ เพื่อส่งเสริมให้ราษฎรรอบพื้นที่มีรายได้เพิ่มขึ้น
๔. เพื่อเป็นแหล่งศึกษาธรรมชาติ และเผยแพร่ความรู้ความเข้าใจเกี่ยวกับทรัพยากรป่าไม้ให้แก่ประชาชนที่สนใจ
๕. เพื่อเป็นแหล่งนันทนาการ ให้ประชาชนได้เข้ามาใช้บริการ
๖. เพื่อจัดทำระบบฐานข้อมูล และระบบสารสนเทศเกี่ยวกับพันธุ์ไม้ดอกไม้ประดับป่า ในพื้นที่ภาคใต้ อันสามารถเป็นข้อมูลพื้นฐานให้แก่บุคคลที่สนใจค้นคว้าต่อไป

โครงการสำรวจและรวบรวมพันธุ์ไม้ดอกไม้ประดับป่าภาคใต้ จังหวัดนราธิวาส ตั้งอยู่ในเขตรักษาพันธุ์สัตว์ป่าฮาลา-บาลา หมู่ที่ ๕ บ้านบาลา ตำบลโละจูด อำเภอแว้ง จังหวัดนราธิวาส เนื้อที่ประมาณ ๔๐๐ ไร่ ห่างจากจังหวัดนราธิวาส ประมาณ ๑๐๐ กิโลเมตร ห่างจากเมืองสุโขทัย -ลก ๓๕ กิโลเมตร ห่างจากพรมแดนไทย-มาเลเซีย ๓ กิโลเมตร ล้อมรอบด้วยธรรมชาติป่าเขา มีหน่วยงานราชการใกล้เคียง ๒ หน่วยงาน คือ เขตรักษาพันธุ์สัตว์ป่าฮาลา-บาลา และสถานีวิจัยสัตว์ป่าพรุป่าฮาลา-บาลา

โครงการจุฬารักษ์พัฒนา ๗ จังหวัดยะลา

โครงการจุฬารักษ์พัฒนา ๗ จังหวัดยะลา ตั้งขึ้น เมื่อปี ๒๕๓๔ เป็นหนึ่งในสิบสองโครงการอันเนื่องมาจากพระราชดำริของศาสตราจารย์ ดร. สมเด็จพระเจ้าลูกเธอ เจ้าฟ้าจุฬาภรณวลัยลักษณ์ อัครราชกุมารี องค์ประธานสถาบันวิจัยจุฬารักษ์ ที่ดำเนินการในภาคใต้ โดยมีรูปแบบการบริหารจัดการที่พิเศษ ที่แตกต่างกับโครงการหมู่บ้านจุฬารักษ์พัฒนาอื่นๆ โดยทรงมีพระดำริ ให้รักษาความเป็นธรรมชาติของพื้นที่ป่าในบริเวณโครงการ ให้คงความเป็นเอกลักษณ์ของป่าบริเวณนั้น ควบคู่กับการส่งเสริมการท่องเที่ยวเชิงนิเวศ และการสร้างงานให้กับราษฎรในบริเวณใกล้เคียง อันจะนำมาซึ่งการพัฒนาพื้นที่ในบริเวณนี้อย่างยั่งยืน โดยวัตถุประสงค์ของโครงการมีดังนี้

๑. เพื่ออนุรักษ์สภาพป่าธรรมชาติ และฟื้นฟูสภาพป่าเสื่อมโทรมให้สามารถเอื้อประโยชน์ได้สูงสุด
๒. เพื่ออนุรักษ์ความหลากหลายทางชีวภาพให้คงความอุดมสมบูรณ์และยั่งยืน
๓. เพื่อเป็นศูนย์กลางในการพัฒนาและเผยแพร่ความรู้ในเรื่องทรัพยากรธรรมชาติและระบบนิเวศป่าดิบชื้น
๔. เพื่อส่งเสริมและพัฒนาให้เป็นแหล่งท่องเที่ยวเชิงนิเวศ

โครงการจุฬารักษ์พัฒนา ๗ จังหวัดยะลา ตั้งอยู่ที่ หมู่ที่ ๖ ตำบลแม่หวาด อำเภอธารโต จังหวัดยะลา มีพื้นที่ดำเนินการ รวม ๖,๐๗๕ ไร่ ซึ่งเป็นพื้นที่ที่สถาบันวิจัยจุฬารักษ์ ขอใช้จากกรมประชาสัมพันธ์ (นิคมสร้างตนเองพัฒนาภาคใต้) จำนวน ๓,๗๐๐ ไร่ และจากกรมป่าไม้ จำนวน ๒,๓๗๕ ไร่

การเดินทางสามารถเดินทาง ได้ทั้งทางบกและทางน้ำ



ทางบก จากจังหวัดยะลา เดินทางโดยรถยนต์ ใช้เส้นทางหลวงแผ่นดินสายยะลา -เบตง เดินทางไปยังเขื่อนบางลาง ผ่านอำเภอบันนังสตา ระยะทาง ๕๕ กิโลเมตร และเดินทางต่อไปยังโครงการ โดยใช้ถนนเรียบริมอ่างเก็บน้ำเขื่อนบางลาง ระยะทาง ๗๗ กิโลเมตร รวมระยะทางจากจังหวัดยะลาถึงโครงการ ประมาณ ๘๒ กิโลเมตร

ทางน้ำ สามารถเดินทางโดยเรือ จากท่าเรือเขื่อนบางลาง และท่าเรือบ้านคอกช้าง ใช้เวลาในการเดินทางประมาณ ๔๕ นาที ถึง ๑ ชั่วโมง

โครงการอนุรักษ์ธรรมชาติและสัตว์ป่า สวนป่าพระนามาภิไธยภาคใต้พื้นที่ส่วนที่ ๒ จังหวัดยะลา-นราธิวาส

โครงการอนุรักษ์ธรรมชาติและสัตว์ป่า สวนป่าพระนามาภิไธยภาคใต้ พื้นที่ส่วนที่ ๒ จังหวัดยะลา-นราธิวาส ตั้งขึ้นเมื่อปี ๒๕๓๗ ในครั้งที่สมเด็จพระนางเจ้า พระบรมราชินีนาถ ได้ทรง เสด็จ แปรพระราชฐานมาประทับ ณ พระตำหนักทักษิณราชินีเวศน์ ทรงมีรับสั่งเกี่ยวกับพื้นที่ป่าบาลา -ฮาลา ถึง ความอุดมสมบูรณ์ของป่า และต้นน้ำลำธารว่า ควรที่จะอนุรักษ์ไว้ และทรงรับสั่งให้หน่วยทหารเสริมกำลัง พิเศษ เข้าสำรวจพื้นที่เมื่อเดือนกันยายน ๒๕๓๓ ต่อมา จึงได้มีการดำเนินการจัดตั้งโครงการอนุรักษ์ ธรรมชาติและสัตว์ป่า สวนป่าพระนามาภิไธยภาคใต้ พื้นที่ส่วนที่ ๒ ขึ้น เพื่อเป็นการเฉลิมพระเกียรติ และ ถวายเป็นพระราชกุศล เนื่องในวโรกาสที่สมเด็จพระนางเจ้าฯ พระบรมราชินีนาถ ทรงมีพระชนมพรรษา ครบ ๕ รอบ ในวันที่ ๑๒ สิงหาคม ๒๕๓๕ โดยวัตถุประสงค์ของโครงการมีดังนี้

๑. เพื่ออนุรักษ์ป่าต้นน้ำลำธารของ ๓ จังหวัดชายแดนภาคใต้ คือ จังหวัดยะลา ปัตตานี และนราธิวาส ให้คงสมบูรณ์ และยั่งยืนตลอดไป
๒. เพื่ออนุรักษ์สัตว์ป่าหายาก และใกล้สูญพันธุ์ให้คงอยู่ และแพร่พันธุ์ตามธรรมชาติสืบไป
๓. เพื่อพัฒนาและจัดการพื้นที่ป่าที่มีความหลากหลายทางชีวภาพ และที่มีทิวทัศน์ สวยงามให้เป็นสถานที่สำหรับการศึกษาระบบนิเวศและพักผ่อนหย่อนใจ
๔. เพื่อขยายพันธุ์ และเพาะเลี้ยงสัตว์ป่า เพื่อปล่อยคืนสู่ธรรมชาติ
๕. เพื่อพัฒนา และฟื้นฟูสภาพป่าที่ถูกบุกรุกจนเสื่อมโทรม ให้กลับฟื้นคืนสภาพป่าที่ สมบูรณ์ดังเดิม
๖. เพื่อประสานการพัฒนา และการจัดระเบียบชุมชนในพื้นที่โครงการ ให้สามารถอยู่ ร่วมกับป่าได้อย่างมีประสิทธิภาพ มีการพึ่งพาซึ่งกันและกัน
๗. เพื่อส่งเสริม เผยแพร่ และประชาสัมพันธ์ให้ประชาชน ได้มีความรู้ความเข้าใจ และรู้ซึ่ง คุณค่า และประโยชน์ที่ได้รับจากทรัพยากรป่าไม้และสัตว์ป่าอย่างต่อเนื่อง และเข้าถึงประชาชน โดย ทางตรงและทางอ้อม อันจะนำไปสู่การกระตุ้นให้ประชาชนเกิดจิตสำนึก ในการช่วยเหลือป้องกัน หวงแหน ทรัพยากรป่าไม้และสัตว์ป่า ให้คงอยู่ตลอดไป
๘. เพื่อใช้เป็นรูปแบบการจัดการ และอนุรักษ์ทรัพยากรป่าไม้และสัตว์ป่าแบบเบ็ดเสร็จนี้ ไปใช้กับโครงการอื่นๆ หรือที่อื่นต่อไป

โครงการอนุรักษ์ธรรมชาติและสัตว์ป่า สวนป่าพระนามาภิไธยภาคใต้พื้นที่ส่วนที่ ๒ จังหวัดยะลา-นราธิวาส ตั้งอยู่ที่ หมู่ที่ ๖ ตำบลแม่หวาด อำเภอธารโต จังหวัดยะลา มีพื้นที่โครงการทั้งหมด ประมาณ ๘๓๖,๐๐๐ ไร่ อยู่ในท้องที่อำเภอบันนังสตา อำเภอธารโต อำเภอเบตง จังหวัดยะลา และ อำเภอแว้ง อำเภอจะนะ อำเภอศรีสาคร อำเภอสุคีริน จังหวัดนราธิวาส การเดินทางสามารถเดินทาง ได้ทั้งทางบกและทางน้ำ



ทางบก จากจังหวัดยะลา เดินทางโดยรถยนต์ ใช้เส้นทางหลวงแผ่นดินสายยะลา -เบตง เดินทางผ่านอำเภอบันนังสตา ไปยังอ่างเก็บน้ำเขื่อนบางลาง ระยะทาง ๕๕ กิโลเมตร และเดินทางต่อไปยังโครงการ โดยใช้ถนนเรียบริมอ่างเก็บน้ำเขื่อนบางลาง ระยะทาง ๒๗ กิโลเมตร รวมระยะทางจากจังหวัดยะลา ถึง โครงการ ประมาณ ๘๒ กิโลเมตร

ทางน้ำ สามารถเดินทางโดยเรือ จากท่าเรืออ่างเก็บน้ำเขื่อนบางลาง และท่าเรือบ้านคอกช้าง โดยใช้เวลาในการเดินทางประมาณ ๔๕ นาที ถึง ๑ ชั่วโมง

โครงการหมู่บ้านจุฬารณพัฒนา ๑๑ จังหวัดยะลา

จัดตั้งขึ้นเมื่อปี ๒๕๓๘ ตามพระราชดำริของศาสตราจารย์ ดร. สมเด็จพระเจ้าลูกเธอ เจ้าฟ้าจุฬาภรณวลัยลักษณ์ อัครราชกุมารี ที่ได้เสด็จเยี่ยมราษฎร ณ หมู่บ้านจุฬารณพัฒนา ๑๒ อำเภอสุคริน จังหวัดนราธิวาส เมื่อวันที่ ๑ พฤษภาคม ๒๕๓๗ โดยมีกระแสรับสั่งให้ ดร. ธวัชชัย สันติกุล ประสานงานกับกรมป่าไม้ เรื่อง การปลูกป่า โดยให้ปลูกพืชป่าที่มีอายุสั้นและยาวผสมผสานกัน คล้ายกับการปลูกป่าเศรษฐกิจของประเทศฟินแลนด์ โดยในขณะนั้น สำนักงานป่าไม้เขตปัตตานี เป็นหน่วยงานรับผิดชอบสำรวจคัดเลือกพื้นที่ พร้อมจัดทำโครงการ โครงการหมู่บ้านจุฬารณพัฒนา ๑๑ จังหวัดยะลา โดยวัตถุประสงค์ของโครงการมีดังนี้

๑. เพื่อสนองงานพระราชดำริของศาสตราจารย์ ดร. สมเด็จพระเจ้าลูกเธอเจ้าฟ้าจุฬาภรณวลัยลักษณ์ อัครราชกุมารี
๒. เพื่อเป็นการเพิ่มพื้นที่ป่า เพิ่มพันธุ์ไม้ป่า ช่วยให้สภาพแวดล้อม ตลอดจนระบบนิเวศที่เสื่อมโทรมได้ฟื้นตัวดีขึ้น
๓. เพื่อป้องกันการบุกรุกทำลายป่า ยึดถือครอบครองที่ดิน
๔. เพื่อปลูกจิตสำนึกให้ราษฎรในโครงการ และที่อาศัยอยู่รอบๆ ได้เห็นคุณค่าของทรัพยากรป่าไม้
๕. ส่งเสริม สนับสนุน ให้ราษฎร ได้นำพันธุ์ไม้และพันธุ์หวายต่างๆ ไปปลูกในพื้นที่ของตนเองและพื้นที่รอบๆ หมู่บ้าน ตลอดจนที่สาธารณะ

โครงการหมู่บ้านจุฬารณพัฒนา ๑๑ จังหวัดยะลา ตั้งอยู่ที่ บ้านจาเราะท่าบุง หมู่ที่ ๗ ตำบลบาละ อำเภอกาบัง จังหวัดยะลา ในบริเวณป่าสงวนแห่งชาติป่ากาบัง พื้นที่ทั้งหมด ประมาณ ๑๑,๒๕๐ ไร่

เส้นทางเข้าสู่พื้นที่โครงการ ห่างจากอำเภอกาบัง ประมาณ ๑๕ กิโลเมตร

โครงการหมู่บ้านจุฬารณพัฒนา ๕ จังหวัดนราธิวาส

ศาสตราจารย์ดร. สมเด็จพระเจ้าลูกเธอเจ้าฟ้าจุฬาภรณวลัยลักษณ์อัครราชกุมารีได้เสด็จพระราชดำเนินทรงปฏิบัติภารกิจตามโครงการเร่งรัดและเสริมภูมิคุ้มกันโรคให้แก่เด็กในพื้นที่จังหวัดนราธิวาส และพื้นที่ใกล้เคียง ระหว่างวันที่ ๑๕-๒๑ ธันวาคม ๒๕๓๔ และ ทรงมีกระแสรับสั่งให้ดำเนินการจัดตั้งหมู่บ้านจุฬารณพัฒนา ๕ ขึ้น ในพื้นที่ป่าสงวนแห่งชาติ ป่ากะลุปี ตำบลบองอ อำเภอระแงะ จังหวัดนราธิวาส โดยได้ทรงมอบหมายให้หน่วยบัญชาการนาวิกโยธินกองทัพเรือร่วมกับจังหวัดนราธิวาส รับผิดชอบในการดำเนินการจัดตั้งหมู่บ้าน โดยใช้ชื่อว่า โครงการหมู่บ้านจุฬารณพัฒนา ๕ มีรูปแบบการดำเนินงานในลักษณะของหมู่บ้านเกษตรกรรม ซึ่งในส่วนของงานป่าไม้ให้มีการอนุรักษ์และฟื้นฟูพื้นที่ป่าบางส่วนไว้ เพื่ออนุรักษ์สิ่งแวดล้อม ต้นน้ำ พันธุ์พืช และป้องกันภัยธรรมชาติ อันเกิดจากน้ำท่วมและการ



พังทลายของดิน ตลอดทั้ง เพื่อประโยชน์ในการศึกษา การวิจัย และนันทนาการ โครงการหมู่บ้านจุฬาภรณ์พัฒนา ๕ จังหวัดนราธิวาส จึงได้จัดตั้งขึ้น ในปี ๒๕๓๔ โดยวัตถุประสงค์ของโครงการมีดังนี้

๑. เพื่อปลูกไม้มงคลเฉลิมพระเกียรติสมเด็จพระนางเจ้าฯ พระบรมราชินีนาถ และเพื่อสนองพระราชประสงค์ของสมเด็จพระเจ้าลูกเธอ เจ้าฟ้าจุฬาภรณวลัยลักษณ์ อัครราชกุมารี ที่จะพัฒนาชีวิตของประชาชนให้ดีขึ้น

๒. เพื่อป้องกันการบุกรุกทำลายพื้นที่ป่าสงวนแห่งชาติ ที่ยังคงอุดมสมบูรณ์ และฟื้นฟูสภาพป่าที่เสื่อมโทรมให้กลับสู่สภาพดีดังเดิม

๓. เพื่อเป็นศูนย์อนุรักษ์ความหลากหลายทางพันธุกรรมของพันธุ์ไม้ สำหรับงานศึกษาทดลอง วิจัย และนันทนาการแก่ประชาชน

๔. เพื่อส่งเสริมการปลูกต้นไม้ โดยการเพาะกล้าไม้แจกจ่ายแก่ราษฎรผู้เข้าร่วมโครงการ และประชาชน ตลอดจนหน่วยงานต่างๆ

๕. เพื่อสร้างจิตสำนึกด้านการอนุรักษ์ทรัพยากรธรรมชาติ ให้กับประชาชนในพื้นที่โครงการ อันเป็นการช่วยยับยั้งการบุกรุกทำลายป่า

โครงการหมู่บ้านจุฬาภรณ์พัฒนา ๕ จังหวัดนราธิวาส ตั้งอยู่ที่ หมู่ที่ ๙ ตำบลบาง อำเภอระแงะ จังหวัดนราธิวาส ในพื้นที่ป่าสงวนแห่งชาติป่ากะลุปี

โครงการหมู่บ้านจุฬาภรณ์พัฒนา ๑๒ จังหวัดนราธิวาส

ศาสตราจารย์ ดร. สมเด็จพระเจ้าลูกเธอ เจ้าฟ้าจุฬาภรณวลัยลักษณ์ อัครราชกุมารี เสด็จตรวจเยี่ยม ราษฎรหมู่บ้านจุฬาภรณ์พัฒนา ๑๒ เมื่อวันที่ ๒๘ มิถุนายน ๒๕๓๖ ทรงทราบว่า มีการบุกรุกทำลายป่าบริเวณพื้นที่รอบๆ หมู่บ้าน จึงทรงมีพระราชกระแสรับสั่งให้ขยายโครงการหมู่บ้านจุฬาภรณ์พัฒนา ๑๒ ทั้งหมดประมาณ ๑๙,๔๐๐ ไร่ โดยมีหน่วยงานราชการต่างๆ ในท้องที่จังหวัดนราธิวาส เข้าร่วมดำเนินงานในด้านการปรับปรุงคุณภาพชีวิตของราษฎรและดูแลรักษาสิ่งแวดล้อม เพื่อให้เป็นไปตามพระราชประสงค์ สำนักบริหารพื้นที่อนุรักษ์ที่ ๖ สาขาปัตตานี (สำนักงานป่าไม้เขตปัตตานีเดิม) ได้รับมอบหมายให้ดูแลรักษาสภาพแวดล้อมด้านป่าไม้และน้ำ ซึ่งได้ดำเนินการจัดตั้งหน่วยงานเข้าดำเนินงานในพื้นที่โครงการหมู่บ้านจุฬาภรณ์พัฒนา ๑๒ จังหวัดนราธิวาส ในปี พ.ศ. ๒๕๓๗ และมีพระราชกระแสรับสั่งแก่ ร้อยเอกเคียงศักดิ์ ธรรมราชรักษ์ ผู้ว่าราชการจังหวัดนราธิวาส เกี่ยวกับงานด้าน ป่าไม้ ซึ่งสรุปประเด็นสำคัญดังนี้

๑. อนุรักษ์สิ่งแวดล้อมด้านป่าไม้และน้ำ
๒. พื้นที่ป่าต้นน้ำลำธารที่ถูกบุกรุก ควรมีการปลูกป่าทดแทน
๓. จัดอบรมให้ความรู้ด้านป่าไม้แก่เยาวชนในหมู่บ้านและบริเวณใกล้เคียง
๔. รวบรวมและเพาะชำกล้าหวาย พันธุ์ไม้ป่า ในพื้นที่ เพื่ออนุรักษ์พันธุ์หวาย พันธุ์ไม้ป่า และใช้ในการปลูกป่าต่อไป

โดยวัตถุประสงค์ของโครงการมีดังนี้

๑. เพื่ออนุรักษ์สภาพป่าธรรมชาติ และฟื้นฟูสภาพป่าเสื่อมโทรมให้สามารถเอื้อประโยชน์ได้สูงสุด

๒. เพื่ออนุรักษ์ความหลากหลายทางชีวภาพให้คงความอุดมสมบูรณ์และยั่งยืน



๓. เพื่อส่งเสริม เผยแพร่ และประชาสัมพันธ์ให้ประชาชน ได้มีความรู้ความเข้าใจ และรู้ซึ่งคุณค่า และประโยชน์ที่ได้รับจากทรัพยากรป่าไม้ และเข้าถึงประชาชน โดยทางตรงและทางอ้อม อันจะนำไปสู่การกระตุ้นให้ประชาชนเกิดจิตสำนึกในการช่วยเหลือ ป้องกัน หวงแหนทรัพยากรป่าไม้ ให้คงอยู่ตลอดไป

๔. เพื่อรวบรวมและเพาะชำกล้าหวาย และพันธุ์ไม้ในพื้นที่ เพื่ออนุรักษ์พันธุ์หวาย พันธุ์ไม้ป่า และใช้ในการปลูกป่า

โครงการหมู่บ้านจุฬาภรณ์พัฒนา ๑๒ จังหวัดนราธิวาส ตั้งอยู่ในพื้นที่โครงการหมู่บ้านจุฬาภรณ์พัฒนา ๑๒ หมู่ที่ ๑๓ ตำบลสุคีริน อำเภอสูคีริน จังหวัดนราธิวาส อาณาเขตพื้นที่รับผิดชอบ ได้แก่ พื้นที่โครงการหมู่บ้านจุฬาภรณ์พัฒนา ๑๒ และหมู่บ้านข้างเคียงในตำบลสุคีริน อำเภอสูคีริน และตำบลช้างเผือก อำเภोजะแนะ จังหวัดนราธิวาส

การเดินทาง ๘ เส้นทาง คือ

เส้นทางแรก จากจังหวัดนราธิวาสเดินทางผ่านอำเภอแว้ง อำเภอสูคีริน เข้าสู่พื้นที่โครงการ ระยะทางประมาณ ๒๓๐ กิโลเมตร ใช้เวลาประมาณ ๓ ชั่วโมง

เส้นทางที่สอง เดินทางจากจังหวัดนราธิวาส ผ่านอำเภอยี่งอ แล้วเดินทางผ่านอำเภอระแงะ อำเภोजะแนะ จังหวัดนราธิวาส เข้าสู่พื้นที่โครงการ ระยะทางประมาณ ๑๘๐ กิโลเมตร ใช้เวลาเดินทางประมาณ ๒ ชั่วโมง ๓๐ นาที



๑.๑.๕ หน่วยงานในสังกัด

หน่วยงาน / ที่ตั้ง	หัวหน้าหน่วยงาน/ โทรศัพท์
อุทยานแห่งชาติ	
(๑) อุทยานแห่งชาติเขาปู่ – เขาย่า หมู่ที่ ๑ ต. เขาปู่ อ. ศรีบรรพต จ. พัทลุง ๙๓๑๙๐ เนื้อที่ ๔๓๓,๗๕๐ ไร่	นายอิศราพันธ์ บุญมาศ นักวิชาการป่าไม้ชำนาญการ ๐๘๖ ๒๙๙ ๙๔๙๓ ๐๗๔ ๖๘๙ ๑๙๔
(๒) อุทยานแห่งชาติเขาน้ำค้าง หมู่ที่ ๑ ต. คลองขวาง อ.นาทวี จ. สงขลา เนื้อที่ ๑๓๒,๕๐๐ ไร่	นายธรรมบุญ สุวรรณมณี เจ้าพนักงานป่าไม้ชำนาญงาน ๐๘๑ ๘๓๓ ๖๙๙ ๐๗๔ ๕๓๐ ๐๓๓
(๓) อุทยานแห่งชาติสันกาลาศีรี หมู่ที่ ๒ บ้านไร่เหนือ ต. บาโหย อ. สะบ้าย้อย จ. สงขลา ๙๐๑๖๐ เนื้อที่ ๑๓๔,๕๙๙ ไร่	นายณรงค์ศักดิ์ พงศ์ดี เจ้าพนักงานป่าไม้ชำนาญงาน ๐๘๗ ๒๘๖ ๒๓๕๑
(๔) อุทยานแห่งชาติบูโด - สุไหงปาดี ๖๗ ถ. พิพิธปาโจ ม.๔ ต. บาเจาะ อ. บาเจาะ จ. นราธิวาส ๙๖๑๗๐ เนื้อที่ ๒๑๓,๑๒๕ ไร่	นายสิทธิชัย หมดสี เจ้าพนักงานป่าไม้อาวุโส ๐๘๙ ๘๖๙ ๐๒๕๙ ๐ ๗๓๕๓ ๖๐๗๖
(๕) อุทยานแห่งชาติน้ำตกทรายขาว หมู่ที่ ๕ ต. ทรายขาว อ. โคกโพธิ์ จ. ปัตตานี ๙๔๑๒๐ เนื้อที่ ๔๓,๔๘๒ ไร่	นายมะแอ เจาะโต เจ้าพนักงานป่าไม้ชำนาญงาน ๐๘๔ ๙๖๘ ๖๙๙๖ ๐๗๓ ๔๖๗ ๔๘๕
(๖) อุทยานแห่งชาติบางกลอง อ.ธารโต จ. ยะลา ๙๕๑๕๐ เนื้อที่ ๑๖๓,๑๒๕ ไร่	นายสรรเสริญ เทพโอสถ เจ้าพนักงานป่าไม้อาวุโส ๐๘๑ ๙๕๗ ๗๒๐๖ ๐ ๗๓ ๒๙๗ ๐๙๙
(๗) อุทยานแห่งชาติน้ำตกซีโป หมู่ที่ ๓ ต. เฉลิม อ. ระแงะ จ. นราธิวาส ๙๖๑๓๐ เนื้อที่ ๑๘๐,๕๑๘ ไร่	นายชามูติง หะยีปือราเฮง เจ้าพนักงานป่าไม้ชำนาญงาน ๐๘๑ ๙๕๗ ๒๑๐๙
(๘) อุทยานแห่งชาติอ่าวมะนาว-เขาดันหยง หมู่ที่ ๑ ต. กะลุวอเหนือ อ. เมือง จ. นราธิวาส ๙๖๐๐๐ เนื้อที่ ๒๓,๒๗๘ ไร่	นายพรเทพ มหันตมรรค เจ้าพนักงานป่าไม้อาวุโส ๐๘๑ ๙๕๗ ๘๑๖๖ ๐ ๗๔๓๐ ๗๑๑๔-๕



หน่วยงาน / ที่ตั้ง	หัวหน้าหน่วยงาน/ โทรศัพท์
เขตรักษาพันธุ์สัตว์ป่า	
(๑) เขตรักษาพันธุ์สัตว์ป่าไถนงาข้าง หมู่ที่ ๒ ต. ฉลุง อ. หาดใหญ่ จ. สงขลา เนื้อที่ ๑๑๓,๗๒๑ ไร่	นายสมชัย แสงชัย ๐๘๑ ๙๕๙ ๙๗๕๔ ๐๗๔ ๖๘๙ ๑๙๔
(๒) เขตรักษาพันธุ์สัตว์ป่าเขาบรรทัด หมู่ ๑ ต. บ้านนา อ. ศรีนครินทร์ จ. พัทลุง เนื้อที่ ๗๙๑,๘๔๗ ไร่	นายสุรเชษฐ์ วันดีเรืองไพศาล เจ้าพนักงานป่าไม้ชำนาญ ๐๘๙ ๒๑๗๔๓๘๔ ๐๗๔ ๖๐๖ ๐๐๑
(๓) เขตรักษาพันธุ์สัตว์ป่าเฉลิมพระเกียรติสมเด็จพระเทพา หมู่ที่ ๓ ต. ไพรวัน อ. ตากใบ จ. นราธิวาส เนื้อที่ ๑๒๔,๒๗๕ ไร่	นายวิโรจน์ ศิริอุมากุล เจ้าพนักงานป่าไม้ชำนาญงาน ๐๘๔ ๘๕๖ ๐๙๔๓
(๔) เขตรักษาพันธุ์สัตว์ป่าฮาลา - บาลา อ. แวง จ. นราธิวาส เนื้อที่ ๒๗๐,๗๒๕ ไร่	นายไพบูลย์ เพชรแก้ว นักวิชาการป่าไม้ชำนาญการ ๐๘๑ ๙๖๙ ๐๑๙๐
เขตห้ามล่าสัตว์ป่า	
(๑) เขตห้ามล่าสัตว์ป่าทะเลสาบ ต. คูขุด อ. สทิงพระ จ. สงขลา เนื้อที่ ๒๒๗,๙๑๖ ไร่	นายอภิเชษฐ์ เพ็งแก้ว เจ้าพนักงานป่าไม้ชำนาญงาน ๐๘๔ ๒๕๖ ๐๒๓๐
(๒) เขตห้ามล่าสัตว์ป่าเขาปะช้าง - แหลมขาม ๓๒๙ หมู่ ๓ ต. สะกอม อ. เทพา จ. สงขลา เนื้อที่ ๑๔๖,๘๗๕ ไร่	นายนรินทร์ ตรัยรงค์ นักวิชาการป่าไม้ชำนาญการ ๐๘๖ ๙๖๕ ๗๗๓๒ ๐๗๔ ๓๙๗ ๐๔๒
(๓) เขตห้ามล่าสัตว์ป่าปากกรด หมู่ ๑ ต. สะท่อน อ. นาทวี จ. สงขลา เนื้อที่ ๒,๕๗๕ ไร่	นายวิรัตน์ ไสยะ นักวิชาการป่าไม้ชำนาญการ ๐๘๑ ๙๕๙ ๑๓๗๙
(๔) เขตห้ามล่าสัตว์ป่าเขาเขรง หมู่ที่ ๓ ต. คลองเปี้ยะ อ. จะนะ จ. สงขลา เนื้อที่ ๖๘,๒๕๐ ไร่	นายประไพยศศักดิ์ สุขย์อ้อย เจ้าพนักงานป่าไม้ชำนาญงาน ๐๘๙ ๘๗๗ ๖๕๗๘
(๕) เขตห้ามล่าสัตว์ป่าทะเลน้อย ต.ทะเลน้อย อ. ควนขนุน จ. พัทลุง เนื้อที่ ๒๘๕,๖๒๕ ไร่	นายชาย สุวรรณชาติ นักวิชาการป่าไม้ชำนาญการ ๐๘๑ ๙๕๙ ๕๗๘๙ ๐๗๔ ๖๘๕ ๒๓๐



หน่วยงาน / ที่ตั้ง	หัวหน้าหน่วยงาน/ โทรศัพท์
<p>(๖) เขตห้ามล่าสัตว์ป่าทะเลหลวง ๑๕๑ หมู่ที่ ๓ ต. จองถนน อ. เขาชัยสน จ. พัทลุง เนื้อที่ ๓๗๕,๐๐๐ ไร่</p>	<p>นายจำนง กลายเจริญ เจ้าพนักงานป่าไม้ชำนาญงาน ๐๘๙ ๙๗๗ ๑๓๖๘</p>
สถานีเพาะเลี้ยงสัตว์ป่า	
<p>(๑) สถานีเพาะเลี้ยงสัตว์ป่าพัทลุง หมู่ที่ ๑ ต. บ้านนา อ. ศรีนครินทร์ จ. พัทลุง</p>	<p>นายวีรเชษฐ์ สงสมพันธุ์ เจ้าพนักงานป่าไม้ชำนาญงาน ๐๘๔ ๗๑๕ ๖๓๓๑</p>
<p>(๒) สถานีเพาะเลี้ยงสัตว์ป่าโคกไม้เรือ ตู้ ปณ.๑๒ อ.เมือง จ.นราธิวาส ๙๖๐๐๐</p>	<p>นายสรยุทธ ไชยเขียว นักวิชาการป่าไม้ปฏิบัติการ ๐๘๗ ๘๒๕ ๐๙๒๕</p>
<p>(๓) สถานีเพาะเลี้ยงสัตว์ป่าโตนงาช้าง อ.หาดใหญ่ จ.สงขลา ๙๐๑๑๔</p>	<p>นายกอบศักดิ์ สุวรรณรัตน์ นักวิทยาศาสตร์ชำนาญการ ๐๘๙ ๙๗๕ ๔๑๓๒</p>
สถานีวิจัย	
<p>(๑) สถานีวิจัยต้นน้ำทะเลสาบสงขลา อ.หาดใหญ่ จ. สงขลา</p>	<p>นายสุวัฒน์ จันจิวงค์ นักวิชาการป่าไม้ชำนาญการ ๐๘๑ ๘๓๘ ๓๐๐๖</p>
<p>(๒) สถานีวิจัยสัตว์ป่าป่าพรุ - ป่าฮาลา - บาลา อ. แวง จ. นราธิวาส</p>	<p>นายสุนทร โต๊ะดำ นักวิชาการป่าไม้ชำนาญการ ๐๘๑ ๙๕๙ ๕๘๔๕</p>
สถานีพัฒนาและส่งเสริมการอนุรักษ์สัตว์ป่า	
<p>(๑) สถานีพัฒนาและส่งเสริมการอนุรักษ์สัตว์ป่าหาดใหญ่ หมู่ที่ ๗ ต. หุงตำเสา อ. หาดใหญ่ จ. สงขลา</p>	<p>นายธเนศ เสี่ยงสุวรรณ นักวิชาการป่าไม้ชำนาญการ ๐๘๑ ๗๖๗ ๕๑๗๖</p>
<p>(๒) สถานีพัฒนาและส่งเสริมการอนุรักษ์สัตว์ป่าทะเลสาบ สงขลา ๑๐๒ หมู่ที่ ๓ ต. เกาะใหญ่ อ. กระแสสินธุ์ จ. สงขลา</p>	<p>นายจิระพล อ่ำขำ ๐๘๑ ๘๔๓ ๙๙๘๒ ๐๗๔ ๕๘๗ ๐๘๗</p>
<p>(๓) สถานีพัฒนาและส่งเสริมการอนุรักษ์สัตว์ป่าทะเลน้อย ๒๒๖ หมู่ที่ ๑ ต. ทะเลน้อย อ. ควนขนุน จ. พัทลุง</p>	<p>นางเพลินจิตร ภาวงศ์สวัสดิ์ นักวิชาการป่าไม้ชำนาญการ ๐๘๑ ๗๓๘ ๗๐๘๓ ๐๗๔ ๖๘๕ ๕๙๙</p>



หน่วยงาน / ที่ตั้ง	หัวหน้าหน่วยงาน/ โทรศัพท์
วนอุทยาน	
(๑) วนอุทยานควนเขาวัง ต.ฉลุง อ.หาดใหญ่ จ.สงขลา เนื้อที่ ๒,๐๓๗ ไร่	นายทิพย์รัตน์ ทัยศรี นักวิชาการป่าไม้ปฏิบัติการ ๐๘๑ ๔๗๘ ๗๗๗๓
(๒) วนอุทยานเมืองเก่าชัยบุรี ต. ชัยบุรี อ.เมือง จ.พัทลุง เนื้อที่ ๑,๘๗๕ ไร่	นายเข้มชาติ ช่วยเมือง เจ้าพนักงานป่าไม้ชำนาญงาน ๐๘๔ ๙๖๔ ๘๓๔๔
หน่วยงานด้านพฤกษศาสตร์	
(๑) สวนพฤกษศาสตร์วรรณคดีภาคใต้ หมู่ที่ ๑ ต. ฉลุง อ. หาดใหญ่ จ. สงขลา เนื้อที่ ๓๖๔ ไร่	นายอาทิตย์ สุวรรณรัตน์ นักวิชาการป่าไม้ชำนาญการ ๐๘๙ ๘๗๓ ๐๐๕๒ ๐ ๗๔๓๙ ๘๒๑๗
(๒) สวนรุกขชาติถ้ำเขาน้อย ต. เขาพระ อ. รัตภูมิ จ. สงขลา เนื้อที่ ๕๔ - ๑ - ๔๘ ไร่	นายปรีชา มณีรักษ์ นักวิชาการป่าไม้ชำนาญการ ๐๘๑ ๓๘๘ ๓๙๐๕
(๓) สวนพฤกษศาสตร์ชายแดนภาคใต้ ต. กะลุวอ อ. เมือง จ. นราธิวาส เนื้อที่ ๑,๒๕๐ ไร่	นายอภิชาติ รัตนวิระกุล นักวิชาการป่าไม้ชำนาญการพิเศษ ๐๘๑ ๙๕๙ ๕๕๖๕
(๔) สวนรวมพรรณไม้ป่า ๖๐ พรรษา มหาราชินีภาคใต้ หมู่ที่ ๓ ต. สุโงปาดิ อ. สุโงปาดิ จ. นราธิวาส เนื้อที่ ๑๐๐ ไร่	นายทวีศักดิ์ วัฒนาสันติกุล เจ้าพนักงานป่าไม้ชำนาญงาน ๐๘๑ ๖๙๘ ๐๕๖๒
(๕) สวนรุกขชาติพฤษามหาราชินี หมู่ที่ ๑ ต. นาประดู่ และหมู่ที่ ๒ ต. พังปลา อ. โคกโพธิ์ จ. ปัตตานี เนื้อที่ ๒๕ ไร่	นายวรารุช พรหมอ่อน เจ้าพนักงานป่าไม้ชำนาญงาน ๐๘๑ ๕๕๐ ๗๕๒๘
(๖) สวนพฤกษศาสตร์พัทลุง ต. พนางตุง อ. ควนขนุน จ. พัทลุง เนื้อที่ ๖,๑๐๐ ไร่	นายธราธร แก้วพลับ เจ้าพนักงานป่าไม้ชำนาญงาน ๐๘๗ ๓๙๗ ๑๑๙๐ ๐ ๗๔๖๙ ๓๐๕๒
โครงการอันเนื่องมาจากพระราชดำริ	
(๑) โครงการสวนป่าลุ่มเทิดพระเกียรติสมเด็จพระเทพรัตนราชสุดาฯ สยามบรมราชกุมารี หมู่ที่ ๑ ต. ฉลุง อ. หาดใหญ่ จ. สงขลา	นายโสภณ คุณมี เจ้าพนักงานป่าไม้ชำนาญงาน ๐๘๑ ๙๖๙ ๐๙๗๖ ๐ ๗๔๓๙ ๘๒๑๗



หน่วยงาน / ที่ตั้ง	หัวหน้าหน่วยงาน/ โทรศัพท์
(๒) โครงการหมู่บ้านจุฬาภรณ์พัฒนา ๗ อ. ชารโต จ. ยะลา	นายโกวิทย์ หวังทวีทรัพย์ นักวิชาการป่าไม้ชำนาญการ ๐๘๗ ๒๘๗ ๑๓๓๗
(๓) โครงการหมู่บ้านจุฬาภรณ์พัฒนา ๑๑ อ. กาบัง จ. ยะลา	นายสุธรรม เมฆทองหวาน เจ้าพนักงานป่าไม้ชำนาญงาน ๐๘๑ ๗๔๘ ๓๗๐๖
(๔) โครงการสำรวจและรวบรวมพันธุ์ไม้ดอกไม้ประดับป่าภาคใต้ อ. แว้ง จ. ยะลา / นราธิวาส	นายสุนทร โต๊ะดำ นักวิชาการป่าไม้ชำนาญการ ๐๘๑ ๖๐๙ ๘๕๑๓
(๕) โครงการอนุรักษ์ธรรมชาติและสัตว์ป่าสวนป่าพระ นามากิไฮ ภาคใต้ (พื้นที่ส่วนที่ ๒) อ. ชารโต จ. ยะลา / นราธิวาส	นายมีศักดิ์ แก้วกุล นักวิชาการป่าไม้ชำนาญการ ๐๘๑ ๙๙๐ ๗๓๑๙
(๖) โครงการศูนย์ศึกษาธรรมชาติป่าชายเลนยะหริ่ง ต. ตะโละกาโปร์ อ. ยะหริ่ง จ. ปัตตานี	นายอุซัย มะสะนิง นักวิชาการป่าไม้ชำนาญการ ๐๘๑ ๗๖๗ ๗๐๓๓
(๗) สถานีทดลองปลูกพรรณไม้พิกุลทอง โครงการศูนย์ศึกษาการพัฒนาพิกุลทอง อ. เมือง จ. นราธิวาส	นายธนิตย์ หนูยิ้ม ๐๘๑ ๙๕๙ ๘๔๑๓
(๘) โครงการหมู่บ้านจุฬาภรณ์พัฒนา ๕ อ. ระแงะ จ. นราธิวาส	นายสิทธิโชค พุฒยีน เจ้าพนักงานป่าไม้ชำนาญงาน ๐๘๑ ๗๖๗ ๘๘๗๑
(๙) โครงการหมู่บ้านจุฬาภรณ์พัฒนา ๑๒ อ. สุคีริน จ. นราธิวาส	นายอนันต์ ขวัญมณี เจ้าพนักงานป่าไม้ชำนาญงาน ๐๘๑ ๘๙๘ ๔๑๕๒
(๑๐) ศูนย์วิจัยและศึกษาธรรมชาติป่าพรุสิรินธร โครงการศูนย์ศึกษาการพัฒนาพิกุลทอง อ. สุไหงโก-ลก จ.นราธิวาส	นายมาณศ บุนยานันต์ เจ้าพนักงานป่าไม้อาวุโส ๐๘๑ ๘๙๘ ๐๘๘๑
สถานีควบคุมไฟป่า	
(๑) สถานีควบคุมไฟป่าพัทลุง หมู่ที่ ๒ ต. พนางตุง อ. ควนขนุน จ. พัทลุง	นายปราโมทย์ แก้วนาม เจ้าพนักงานป่าไม้ชำนาญงาน ๐๘๗ ๖๒๔ ๔๕๗๗
(๒) สถานีควบคุมไฟป่าสงขลา หมู่ที่ ๑ ตำบลสะกอม อำเภอเทพา จังหวัดสงขลา	นายสมลักษณ์ ศรีศิริฤเดช เจ้าพนักงานป่าไม้อาวุโส ๐๘๑ ๖๐๘ ๐๔๒๗



หน่วยงาน / ที่ตั้ง	หัวหน้าหน่วยงาน/ โทรศัพท์
(๓) สถานีควบคุมไฟฟ้าปัตตานี หมู่ที่ ๗ ต. ท่ากำชำ อ. หนองจิก จ. ปัตตานี	นายจเรย์ อ่องสกุล เจ้าพนักงานป่าไม้ชำนาญงาน ๐๘๙ ๘๗๙ ๖๒๕๘
(๔) ศูนย์ปฏิบัติการไฟป่านราธิวาส ต. โคกเคียน อ. เมือง จ. นราธิวาส	นายเกษม สุวรรณภูพงศ์ เจ้าพนักงานป่าไม้ชำนาญงาน ๐๘๗ ๒๙๙ ๙๗๗๙
(๕) สถานีควบคุมไฟป่านราธิวาส ต. โคกเคียน อ. เมือง จ. นราธิวาส	นายสยามรัฐ อวิยานนท์ เจ้าพนักงานป่าไม้ชำนาญงาน ๐๘๖ ๕๙๗ ๙๙๑๖
(๖) สถานีควบคุมไฟป่าพรุโต๊ะแดง ต.มูเียะ อ. สุไหโกลก จ. นราธิวาส	นายศักดิ์ จันทรเดิม เจ้าพนักงานป่าไม้ชำนาญงาน ๐๘๖ ๒๙๒ ๒๖๐๙
(๗) สถานีควบคุมไฟป่ายะลา อ.บันนังสตา จ.ยะลา	นายมณูญ พลปณชัยนุรักษ์ เจ้าพนักงานป่าไม้ชำนาญงาน ๐๘๖ ๔๗๕ ๖๘๒๔
หน่วยจัดการต้นน้ำ	
(๑) หน่วยอนุรักษ์และจัดการต้นน้ำคลองอู่ตะเภา บ้านบาโรย หมู่ที่ ๑๑ ต. ปาดังเบซาร์ อ. สะเตา จ. สงขลา	นายพันธ์พงศ์ คงแก้ว เจ้าพนักงานป่าไม้อาวุโส ๐๘๙ ๒๙๕ ๐๐๙๗
(๒) หน่วยจัดการต้นน้ำคลองบางแก้ว น้ำตกลาดเตย หมู่ที่ ๔ ต. คลองใหญ่ อ. ตะโหมด จ. พัทลุง	นายสุเมธ หนูณรงค์ เจ้าพนักงานป่าไม้ชำนาญงาน ๐๘๙ ๕๙๘ ๖๘๕๓
(๓) หน่วยจัดการต้นน้ำคลองป่าพรุพ้อ บ้านโละหาร หมู่ที่ ๗ ต. หุ่นารี่ อ. ป่าบอน จ. พัทลุง	นายบำรุง คงสมา เจ้าพนักงานป่าไม้ชำนาญงาน ๐๘๙ ๑๙๗ ๒๔๕๕ ๐๘๑ ๘๙๘ ๖๕๙๔
(๔) หน่วยจัดการต้นน้ำคลองเทพา บ้านน้ำเขียว หมู่ที่ ๔ ต. เขาแดง อ. สะบ้าย้อย จ. สงขลา	นายชาติชาย จรเสมอ เจ้าพนักงานป่าไม้ชำนาญงาน ๐๘๗ ๖๓๙ ๒๙๓๕
(๕) หน่วยจัดการต้นน้ำคลองนาทวี บ้านนาปรัง หมู่ที่ ๑ ต.คลองกวาง อ.นาทวี จ.สงขลา	นายพิริษฐ์ นราสถุญกุล เจ้าพนักงานป่าไม้ชำนาญงาน ๐๘๖ ๖๙๖ ๑๙๙๔
(๖) ศูนย์สาธิต ฯ การใช้หญ้าแฝกด้านป่าไม้ที่ ๕ อ. สะเตา จ. สงขลา	นายพันธ์พงศ์ คงแก้ว เจ้าพนักงานป่าไม้ชำนาญงาน ๐๘๙ ๔๖๖ ๖๘๘๙



หน่วยงาน / ที่ตั้ง	หัวหน้าหน่วยงาน/ โทรศัพท์
ศูนย์พัฒนาวิศวกรรม	
ศูนย์พัฒนาวิศวกรรมที่ ๖/๒ (พัทลุง)	นายดำรงศักดิ์ สมวัฒน์ศักดิ์ นายช่างโยธาชำนาญงาน ๐๘๙ ๙๐๙ ๐๔๖๒
โครงการพัฒนาแหล่งท่องเที่ยว	
โครงการพัฒนาแหล่งท่องเที่ยวเชิงอนุรักษ์ในพื้นที่ สวนป่าควนเขาวัง ม.๑ ต.ฉลุง อ.หาดใหญ่ จ.สงขลา	นายปรีชา เผือกคง เจ้าพนักงานป่าไม้ชำนาญงาน ๐๘๖ ๙๕๕ ๒๑๕๓
ด้านตรวจสัตว์ป่า	
(๑) ด้านตรวจสัตว์ป่าสะเดา อ. สะเดา จ. สงขลา	นายภูริชวัน บุษบก เจ้าพนักงานป่าไม้ชำนาญงาน ๐๘๖ ๘๙๖ ๓๙๓๗
(๓) ด้านตรวจสัตว์ป่าป่าดงเบงการ์ อ. สะเดา จ. สงขลา	นายวิลาศ อนุจันทร์ เจ้าพนักงานป่าไม้ชำนาญงาน ๐๘๑ ๘๙๘ ๑๐๕๐
(๔) ด้านตรวจสัตว์ป่าท่าอากาศยานหาดใหญ่ ท่าอากาศยานหาดใหญ่ อ.หาดใหญ่ จ.สงขลา	นายยงยุทธ นาควิโรจน์ นักวิชาการป่าไม้ชำนาญการ ๐๘๙ ๔๖๓ ๙๘๘๙
(๕) ด้านตรวจสัตว์ป่าสงขลา ต.หัวเขา อ.สิงหนคร จ.สงขลา	นายยงยุทธ นาควิโรจน์ นักวิชาการป่าไม้ชำนาญการ ๐๘๙ ๔๖๓ ๙๘๘๙
(๖) ด้านตรวจสัตว์ป่าสุโขทัย-ลก ถนนเอเชีย ๑๘ อ.สุโขทัย จ.นราธิวาส	นายปทุม พงศกรเฟื่องฟู เจ้าพนักงานป่าไม้ชำนาญงาน ๐๘๔ ๗๔๗ ๖๗๓๙
(๗) ด้านตรวจสัตว์ป่าตากใบ ๑๔๔ ม.๓ ต.เจ๊ะเห อ.ตากใบ จ.นราธิวาส	นายธีระวุฒิ คงสวัสดิ์ เจ้าพนักงานป่าไม้ชำนาญงาน ๐๘๑ ๐๙๕ ๒๐๙๐
(๘) ด้านตรวจสัตว์ป่าเบตง ต.เบตง อ.เบตง จ.ยะลา	นายจักรพงศ์ นุ่นสง เจ้าพนักงานป่าไม้ชำนาญงาน ๐๘๑ ๕๔๐ ๖๓๔๗

* อยู่ในระหว่างการเตรียมการประกาศเป็นอุทยานแห่งชาติ



๑.๑.๖ วิสัยทัศน์ พันธกิจ ประเด็นยุทธศาสตร์ เป้าประสงค์ ของสำนักบริหารพื้นที่อนุรักษ์ที่

วิสัยทัศน์

“ บริหารจัดการทรัพยากรป่าไม้และสัตว์ป่า โดยการมีส่วนร่วมจากทุกภาคส่วนเพื่อรักษาสมดุลของระบบนิเวศให้ยั่งยืน ”

พันธกิจ

๑. อนุรักษ์ คุ้มครอง และฟื้นฟูทรัพยากรป่าไม้และสัตว์ป่า
๒. ศึกษาวิจัย จัดทำฐานข้อมูล และให้บริการด้านวิชาการ
๓. มีการจัดการทรัพยากรป่าไม้และสัตว์ป่า โดยกระบวนการมีส่วนร่วม บนพื้นฐานเทคโนโลยีที่เหมาะสม
๔. ส่งเสริมการใช้ประโยชน์จากทรัพยากรธรรมชาติอย่างสมดุลและยั่งยืนตามหลักเศรษฐกิจพอเพียง

ประเด็นยุทธศาสตร์

๑. การอนุรักษ์ คุ้มครอง ฟื้นฟูและบริหารจัดการทรัพยากรป่าไม้และสัตว์ป่า อย่างมีประสิทธิภาพ
๒. สำรวจและจัดทำฐานข้อมูลเพื่อคุ้มครองพื้นที่อนุรักษ์ซึ่งมีความสำคัญของระบบนิเวศและความหลากหลายทางชีวภาพ
๓. พัฒนาทรัพยากรธรรมชาติเพื่อการนันทนาการและการท่องเที่ยวเชิงนิเวศ อย่างยั่งยืน
๔. พัฒนาและถ่ายทอดองค์ความรู้ในการอนุรักษ์ทรัพยากรป่าไม้และสัตว์ป่า
๕. ปรับปรุงเครื่องมือและกลไกการมีส่วนร่วมในการบริหารจัดการทรัพยากรธรรมชาติในพื้นที่อนุรักษ์ให้มีประสิทธิภาพ

เป้าประสงค์

๑. พื้นที่ป่าอนุรักษ์ได้รับการบริหารจัดการอย่างมีประสิทธิภาพ
๒. ฐานข้อมูลด้านการอนุรักษ์ทรัพยากร ป่าไม้และสัตว์ป่า ได้รับการพัฒนา
๓. ทรัพยากรธรรมชาติเพื่อการนันทนาการและการท่องเที่ยวเชิงนิเวศได้รับการพัฒนา
๔. องค์ความรู้ในการอนุรักษ์ทรัพยากรป่าไม้และสัตว์ป่าได้รับการพัฒนาและถ่ายทอด
๕. มีเครื่องมือและกลไกการมีส่วนร่วมในการบริหารจัดการพื้นที่ป่าอนุรักษ์อย่างมีประสิทธิภาพ



๑.๑.๗ อัตรากำลังเจ้าหน้าที่

ตำแหน่ง	จำนวน	เพศ		อายุ			การศึกษา		
		ชาย	หญิง	๒๐ - ๓๐ ปี	๓๐ - ๕๐ ปี	๕๐ ปีขึ้นไป	ต่ำกว่าปริญญา	ปริญญาตรี	สูงกว่าปริญญาตรี
ผู้อำนวยการระดับสูง	๑	๑				๑			๑
นักวิชาการป่าไม้ชำนาญการพิเศษ	๗	๖	๑		๑	๖		๔	๓
นักวิชาการป่าไม้ชำนาญการ	๒๓	๒๐	๓		๙	๑๔		๑๖	๗
นักจัดการงานทั่วไปชำนาญการ	๒		๒			๒		๑	๑
นักวิชาการป่าไม้ปฏิบัติการ	๑๕	๗	๘	๖	๙			๑๕	
นายสัตวแพทย์ปฏิบัติการ	๑	๑		๑					๑
นิติกรปฏิบัติการ	๐								
นักจัดการงานทั่วไปปฏิบัติการ	๓	๒	๑		๓			๓	
เจ้าพนักงานป่าไม้อาวุโส	๑๗	๑๗			๔	๑๓	๑	๑๓	๓
เจ้าพนักงานป่าไม้ชำนาญงาน	๕๔	๕๔			๓๘	๑๖	๘	๓๘	๘
เจ้าพนักงานการเงินและบัญชีชำนาญงาน	๓		๓		๓			๓	
เจ้าพนักงานธุรการชำนาญงาน	๕		๕		๔	๑		๕	
นายช่างไฟฟ้าชำนาญงาน	๒	๒			๑	๑		๒	
นายช่างสำรวจชำนาญงาน	๒	๑	๑		๑	๑		๒	
เจ้าพนักงานการเงินและบัญชีปฏิบัติการ	๒		๒		๒			๒	
เจ้าพนักงานธุรการปฏิบัติงาน	๒		๒	๑	๑			๒	
รวม	๑๓๙	๑๑๑	๒๘	๘	๗๖	๕๕	๙	๑๐๖	๒๔
ข้าราชการ	๑๓๙	๑๑๑	๒๘	๘	๗๖	๕๕	๙	๑๐๖	๒๔
ลูกจ้างประจำ	๑๕๘	๑๕๑	๗		๗๘	๘๐	๑๕๒	๖	
พนักงานราชการ	๙๒๕	๗๐๗	๒๑๘	๓๐	๗๒๕	๑๗๐	๖๗๐	๒๓๐	๒๕

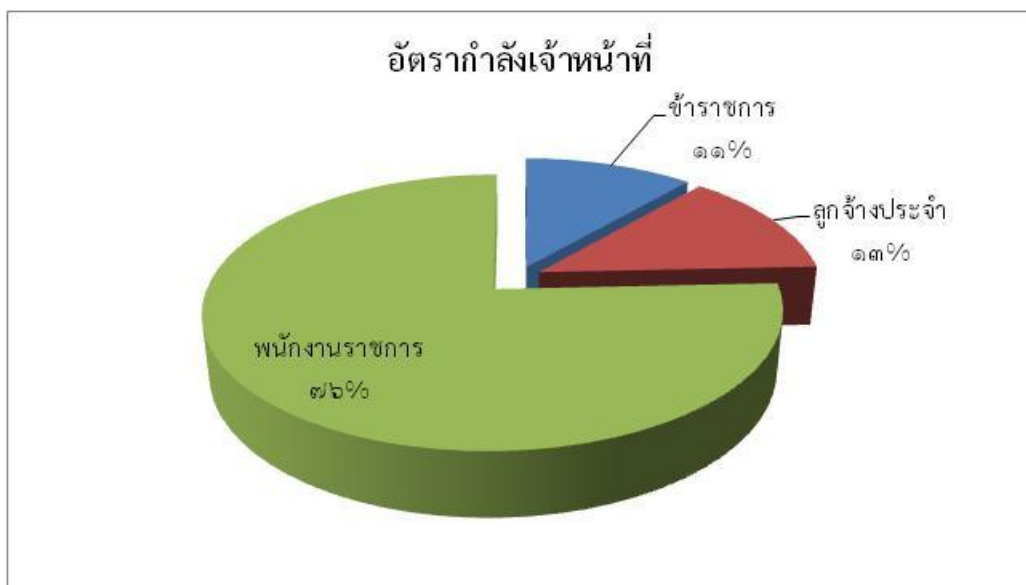

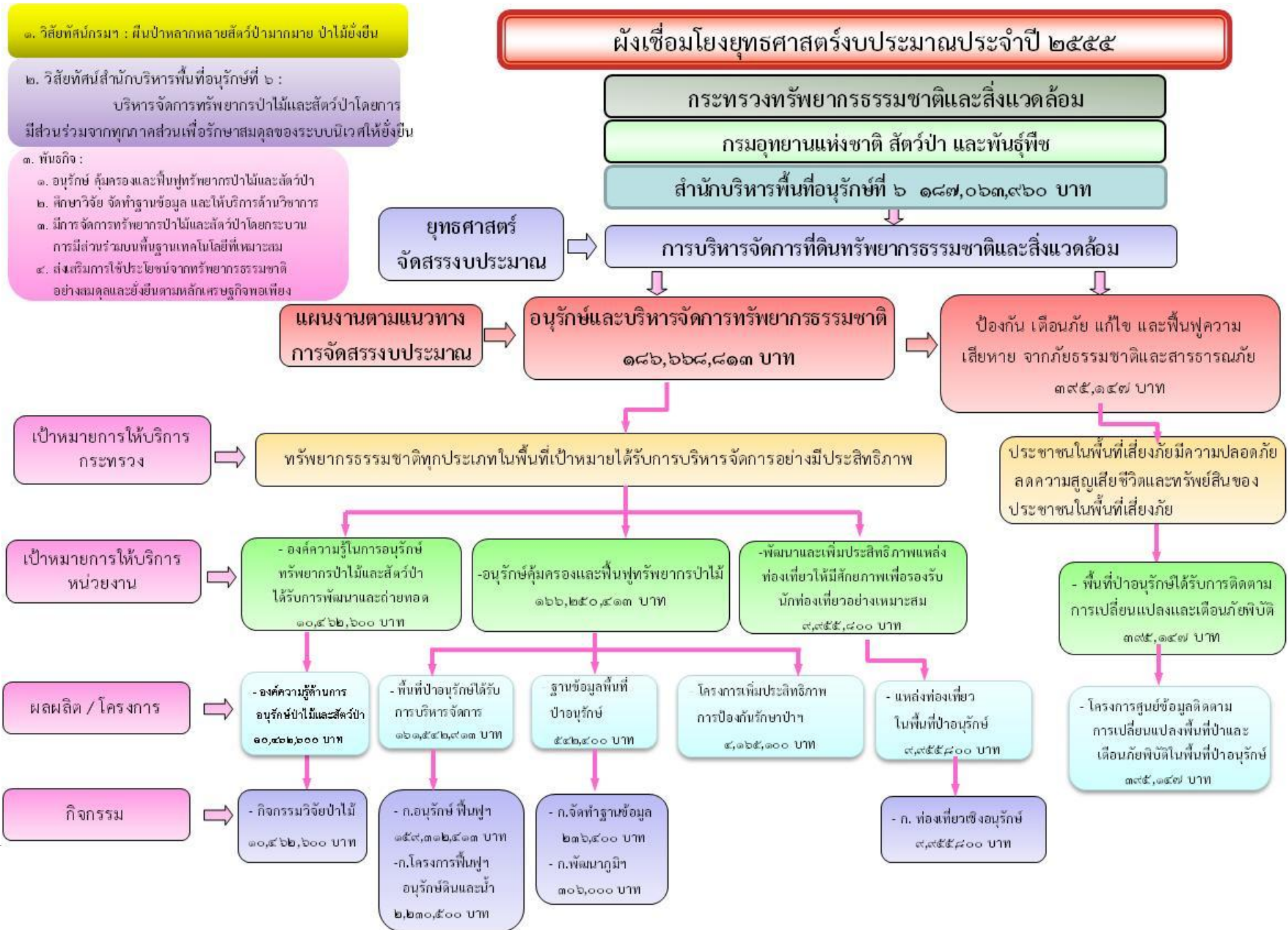

๑.๓ งบประมาณที่ได้รับ ตามแผนงาน ผลผลิต โครงการ/กิจกรรม

แผนงาน-งาน/โครงการ	งบประมาณที่ได้รับ (งบปกติจากกรม)	ส่วน/กลุ่ม/หน่วยงานที่รับผิดชอบ
๑.แผนงานอนุรักษ์และบริหารจัดการทรัพยากรธรรมชาติ	๑๘๖,๖๖๘,๘๑๓	
ผลผลิตที่ ๑ : พื้นที่ป่าอนุรักษ์ได้รับการบริหารจัดการ	๑๖๑,๕๔๒,๙๑๓	
๑.๑ กิจกรรมอนุรักษ์ฟื้นฟูและพัฒนาป่าไม้	๑๕๙,๓๑๒,๔๑๓	
กิจกรรมงานบริหารทั่วไป	๑,๑๑๗,๘๐๐	ส่วนอำนวยการ/กลุ่มงานกฎหมาย สบอ. ๖ (สงขลา) สาขาปัตตานี
กิจกรรมงานบริหารส่วนภูมิภาค	๓,๒๙๖,๓๒๐	สบอ. ๖ (สงขลา) สบอ. สาขาปัตตานี
กิจกรรมงานสารสนเทศป่าไม้	๒๐๐,๐๐๐	กลุ่มงานวิชาการ (สงขลา)
กิจกรรมโครงการพัฒนาระบบคอมพิวเตอร์	๔๓๒,๐๐๐	สบอ. ๖ (สงขลา) สบอ. สาขาปัตตานี
กิจกรรมงานคุ้มครองพื้นที่ป่าอนุรักษ์	๒,๔๗๑,๖๐๐	ส่วนอนุรักษ์และป้องกันทรัพยากร สบอ.๖ (สงขลา) ส่วนอนุรักษ์และป้องกันทรัพยากร สาขาปัตตานี
กิจกรรมงานสงวนและคุ้มครองสัตว์ป่า	๓๗,๗๔๓,๒๑๖	ส่วนอนุรักษ์สัตว์ป่า สบอ. ๖ (สงขลา) ส่วนอนุรักษ์สัตว์ป่า สาขาปัตตานี
กิจกรรมงานคุ้มครองพันธุ์สัตว์ป่าตามอนุสัญญา(CITES)	๓,๙๖๐,๓๐๐	ส่วนอนุรักษ์สัตว์ป่า สบอ. ๖ (สงขลา)
กิจกรรมงานอุทยานแห่งชาติ	๒๒,๗๕๒,๕๘๖	ส่วนอุทยานแห่งชาติ สบอ.๖ (สงขลา)
กิจกรรมงานควบคุมไฟฟ้า	๑๑,๒๔๖,๔๑๐	ส่วนควบคุมและปฏิบัติการไฟฟ้า สบอ. ๖ (สงขลา)
กิจกรรมยุทธการแก้ไขปัญหาวิกฤตป่าไม้ของชาติ	๒,๙๖๔,๑๐๐	ส่วนควบคุมและปฏิบัติการไฟฟ้า สบอ. ๖ (สงขลา) ส่วนอนุรักษ์และป้องกันทรัพยากร สบอ.๖ (สงขลา) ส่วนอนุรักษ์และป้องกันทรัพยากร สาขาปัตตานี
กิจกรรมงานจัดการลุ่มน้ำ	๖,๕๒๓,๘๒๐	ส่วนจัดการต้นน้ำ สบอ. ๖ (สงขลา)
กิจกรรมงานบำรุงป่า	๘,๑๙๓,๘๐๐	ส่วนควบคุมและปฏิบัติการไฟฟ้า สงขลา ส่วนควบคุมและปฏิบัติการไฟฟ้า สาขาปัตตานี
กิจกรรมโครงการฟื้นฟูพื้นที่ต้นน้ำทะเลสาบสงขลา	๕,๗๐๔,๙๗๐	ส่วนจัดการต้นน้ำ สบอ. ๖ (สงขลา)
กิจกรรมโครงการปลูกป่าถาวรเฉลิมพระเกียรติฯ	๔๗๘,๕๕๐	ส่วนฟื้นฟูและพัฒนาพื้นที่อนุรักษ์ สบอ. ๖ (สงขลา) ส่วนฟื้นฟูและพัฒนาพื้นที่อนุรักษ์ สาขาปัตตานี
กิจกรรมงานพัฒนาการป่าไม้อันเนื่องมาจากพระราชดำริ	๒๒,๓๕๐,๖๖๐	ส่วนประสานงานโครงการพระราชดำริ
กิจกรรมหมู่บ้านพืชมักษาป่ารักษาสิ่งแวดล้อม	๑,๕๐๐,๐๐๐	ส่วนประสานงานโครงการพระราชดำริ
กิจกรรมพัฒนา ๓ จังหวัดชายแดนภาคใต้	๘,๑๒๘,๗๐๐	ส่วนประสานงานโครงการพระราชดำริ
กิจกรรมโครงการทรัพยากรที่ดินและป่าไม้ในพื้นที่ป่าอนุรักษ์	๗,๔๕๕,๕๖๑	สำนักบริหารพื้นที่อนุรักษ์ที่ ๖ สบอ. ๖ (สงขลา) สำนักบริหารพื้นที่อนุรักษ์ที่ ๖ สาขาปัตตานี
กิจกรรมงานบริการวิศวกรรมป่าไม้	๑,๗๑๐,๗๐๐	ศูนย์พัฒนาวิศวกรรมที่ ๖/๒ (จ.พัทลุง)
กิจกรรมบริหารจัดการความหลากหลายทางชีวภาพ	๑,๔๐๑,๔๐๐	กลุ่มงานวิชาการ สบอ.๖ (สงขลา) กลุ่มงานวิชาการ สบอ.๖ สาขาปัตตานี
กิจกรรมงานเพาะพันธุ์และปล่อยสัตว์ป่าคืนสู่ธรรมชาติ	๕,๗๗๑,๕๐๐	ส่วนอนุรักษ์สัตว์ป่า สบอ.๖ (สงขลา)
กิจกรรมโครงการประชามศเรขูกิจพอเพียงในพื้นที่ป่าอนุรักษ์	๔๗๐,๐๐๐	ส่วนฟื้นฟูและพัฒนาพื้นที่อนุรักษ์ สบอ. (สงขลา)
กิจกรรมโครงการพุทธอุทยานในพื้นที่ป่าอนุรักษ์	๖๑,๔๒๐	ส่วนฟื้นฟูและพัฒนาพื้นที่อนุรักษ์ สบอ. (สงขลา)
กิจกรรมพัฒนาและรณรงค์การใช้หญ้าแฝกอันเนื่องมาจากพระราชดำริ	๑,๑๐๕,๐๐๐	ศูนย์สาธิตพัฒนาและรณรงค์ การใช้หญ้าแฝก ๕ จังหวัดสงขลา
กิจกรรมโครงการดูแลสัตว์ป่าของกลาง	๓๐๐,๐๐๐	ส่วนอนุรักษ์สัตว์ป่า สบอ.๖ (สงขลา)
กิจกรรมงานป้องกันและควบคุมโรคอุบัติใหม่ในสัตว์ธรรมชาติ	๑,๙๗๒,๐๐๐	ส่วนอนุรักษ์สัตว์ป่า สบอ.๖ (สงขลา) ส่วนอนุรักษ์สัตว์ป่า สาขาปัตตานี



แผนงาน-งาน/โครงการ	งบประมาณที่ได้รับ (งบปกติจากกรม)	ส่วน/กลุ่ม/หน่วยงานที่รับผิดชอบ
๑.๓ โครงการฟื้นฟูพื้นที่ป่าอนุรักษ์ดินและน้ำ	๒,๒๓๐,๕๐๐	ส่วนจัดการต้นน้ำ สบอ.๖ (สงขลา)
ผลผลิตที่ ๒ แหล่งท่องเที่ยวในพื้นที่ป่าอนุรักษ์	๙,๙๕๕,๘๐๐	
กิจกรรมท่องเที่ยวเชิงอนุรักษ์	๙,๙๕๕,๘๐๐	ส่วนอุทยานแห่งชาติ สบอ.๖ (สงขลา)
ผลผลิตที่ ๓ ฐานข้อมูลพื้นที่ป่าอนุรักษ์	๕๔๒,๔๐๐	
กิจกรรมจัดทำฐานข้อมูล(กิจกรรมสำรวจทรัพยากรป่าไม้)	๒๓๖,๔๐๐	กลุ่มงานวิชาการ สบอ.๖ (สงขลา)
กิจกรรมพัฒนาภูมิสารสนเทศแห่งชาติ (GIS)	๓๐๖,๐๐๐	ศูนย์ปฏิบัติการภูมิสารสนเทศ
ผลผลิตที่ ๔ องค์ความรู้ด้านการอนุรักษ์ป่าไม้และสัตว์ป่า	๑๐,๔๖๒,๖๐๐	
๓.๑ กิจกรรมงานวิจัยด้านป่าไม้และสัตว์ป่า	๑๐,๔๖๒,๖๐๐	
กิจกรรมงานวิจัยด้านป่าไม้	๑,๗๕๓,๘๐๐	กลุ่มงานวิชาการ สบอ.๖ (สงขลา)
		กลุ่มงานวิชาการ สาขาปัตตานี
กิจกรรมงานพฤกษศาสตร์ป่าไม้	๘,๒๐๘,๑๐๐	กลุ่มงานวิชาการ สบอ.๖ (สงขลา)
		กลุ่มงานวิชาการ สาขาปัตตานี
กิจกรรมยุทธศาสตร์งานด้านการวิจัย	๒๑๐,๐๐๐	สถานีวิจัยต้นน้ำทะเลสาบสงขลา จ.สงขลา
กิจกรรมโครงการเรดด์พลัส (REDD Plus)	๒๙๐,๗๐๐	กลุ่มงานวิชาการ สบอ.๖ (สงขลา)
โครงการที่ ๓ โครงการเพิ่มประสิทธิภาพการป้องกันรักษาป่าตามแนวพระราชดำริ	๔,๑๖๕,๑๐๐	
เพิ่มประสิทธิภาพงานควบคุมไฟฟ้า	๑๔๐,๐๐๐	ส่วนควบคุมและปฏิบัติการไฟฟ้า สบอ.๖ (สงขลา)
เพิ่มประสิทธิภาพอุทยานแห่งชาติในการป้องกันรักษาป่า	๑,๐๕๔,๙๐๐	ส่วนอุทยานแห่งชาติ สบอ.๖ (สงขลา)
		ส่วนอุทยานแห่งชาติ สาขาปัตตานี
กิจกรรมเพิ่มประสิทธิภาพการจัดการสัตว์ป่า	๒,๔๕๐,๒๐๐	ส่วนอนุรักษ์สัตว์ป่า สบอ.๖ (สงขลา)
		ส่วนอนุรักษ์สัตว์ป่า สาขาปัตตานี
เพิ่มประสิทธิภาพการปฏิบัติงานด้านการจัดการลุ่มน้ำ	๑๕๐,๐๐๐	ส่วนอุทยานแห่งชาติ ส่วนอนุรักษ์สัตว์ป่า
		ส่วนควบคุมไฟและปฏิบัติการไฟฟ้า
		ส่วนจัดการต้นน้ำด้านตรวจสอบสัตว์ป่า
		งานไฟฟ้าและสื่อสาร สวนพฤกษศาสตร์ชายแดนใต้
ศูนย์สื่อสารสำนักบริหารพื้นที่อนุรักษ์ที่ ๖ สงขลา	๒๐,๐๐๐	ศูนย์สื่อสารฯ สบอ.๖ (สงขลา)
ด่านตรวจสัตว์ป่า	๓๕๐,๐๐๐	ส่วนอนุรักษ์สัตว์ป่า สบอ. (สงขลา)
		ส่วนอนุรักษ์สัตว์ป่า สาขาปัตตานี
๒.แผนงานป้องกัน เตือนภัย แก่ไขและฟื้นฟูความเสียหาย	๓๙๕,๑๔๗	
โครงการศูนย์ข้อมูลติดตามและเตือนภัยพิบัติในพื้นที่ป่าอนุรักษ์	๓๙๕,๑๔๗	
- ติดตามการเปลี่ยนแปลงทรัพยากรป่าไม้และไฟฟ้า		
รวม	๑๘๗,๐๖๓,๙๖๐	



แผนงาน-งาน/โครงการ	งบประมาณที่ได้รับ (งบปกติจากกรม)	ส่วน/กลุ่ม/หน่วยงานที่รับผิดชอบ
งบกลาง	๑๒,๘๖๓,๗๖๗	
แผนงานบริหารเพื่อรองรับกรณีฉุกเฉินหรือจำเป็นเงิน	๑,๕๓๖,๙๒๐	
สำรองจ่ายเพื่อกรณีฉุกเฉินหรือจำเป็น		
เพื่อเป็นค่าใช้จ่ายในการปฏิบัติงานตามแผนปฏิบัติการ	๓๐๘,๐๐๐	
ช่วยเหลือผู้ประสบอุทกภัย		
เพื่อเป็นค่าใช้จ่ายในการปฏิบัติงานตามแผนปฏิบัติการ	๑,๒๒๘,๙๒๐	
ช่วยเหลือผู้ประสบอุทกภัย		
แผนงานเงินทุน พิทักษ์ และรักษาสถาบันพระมหากษัตริย์	๑๑,๓๒๖,๘๔๗	
รายการค่าใช้จ่ายตามโครงการอันเนื่องมาจากพระราชดำริ		
เพาะชำหญ้าแฝก	๔๙๕,๐๐๐	ส่วนประสานงานโครงการพระราชดำริ
โครงการสำรวจและรวบรวมพันธุ์ไม้ดอกไม้ประดับ	๓๐๓,๐๐๐	ส่วนประสานงานโครงการพระราชดำริ
โครงการสวนปาล์มเฉลิมพระเกียรติฯ	๔๕๐,๐๐๐	ส่วนประสานงานโครงการพระราชดำริ
โครงการจุฬาภรณ์พัฒนา ๗ จังหวัดยะลา	๖๐๐,๐๐๐	ส่วนประสานงานโครงการพระราชดำริ
โครงการศูนย์ศึกษาธรรมชาติป่าชายเลนยะหริ่ง	๑,๖๐๖,๔๐๐	ส่วนประสานงานโครงการพระราชดำริ
ศูนย์ศึกษาธรรมชาติป่าพรุสิรินธร	๗,๗๒๒,๔๔๗	ส่วนประสานงานโครงการพระราชดำริ
ส่วนประสานงานโครงการพระราชดำริ	๑๕๐,๐๐๐	ส่วนประสานงานโครงการพระราชดำริ
รวมทั้งสิ้น	๑๙๙,๙๒๗,๗๒๗	



ผลการปฏิบัติราชการภายใต้แผนปฏิบัติการประจำปีงบประมาณ ๒๕๕๕
ของสำนักบริหารพื้นที่อนุรักษ์ที่ ๖

กิจกรรม	หน่วยนับ	แผน	ผล	ร้อยละ
แผนงานอนุรักษ์และบริหารจัดการทรัพยากรธรรมชาติ				
ผลผลิตที่ ๑ พื้นที่ป่าอนุรักษ์ได้รับการบริหารจัดการ				
๑. กิจกรรมอนุรักษ์ ป่าไม้ และพัฒนาป่าไม้				
๑.๑ กิจกรรมบริหารทั่วไป				
สำนักบริหารพื้นที่อนุรักษ์ที่ ๖ (สงขลา)				
อำนวยการ	แห่ง/ร้อยละ	๑/๑๐๐%	๑๐๐%	๑๐๐%
- งานแผนงาน	แห่ง/ร้อยละ	๑/๑๐๐%	๑๐๐%	๑๐๐%
- ศูนย์สื่อสาร	แห่ง/ร้อยละ	๑/๑๐๐%	๑๐๐%	๑๐๐%
- กฎหมาย	แห่ง/ร้อยละ	๑/๑๐๐%	๑๐๐%	๑๐๐%
สำนักบริหารพื้นที่อนุรักษ์ที่ ๖ สาขาปัตตานี				
อำนวยการ	แห่ง/ร้อยละ	๑/๑๐๐%	๑๐๐%	๑๐๐%
- งานแผนงาน	แห่ง/ร้อยละ	๑/๑๐๐%	๑๐๐%	๑๐๐%
- ศูนย์สื่อสาร	แห่ง/ร้อยละ	๑/๑๐๐%	๑๐๐%	๑๐๐%
- กฎหมาย	แห่ง/ร้อยละ	๑/๑๐๐%	๑๐๐%	๑๐๐%
๑.๒ กิจกรรมบริหารส่วนภูมิภาค				
สำนักบริหารพื้นที่อนุรักษ์ที่ ๖ (สงขลา)				
- อำนวยการ	แห่ง/ร้อยละ	๑/๑๐๐%	๑๐๐%	๑๐๐%
สำนักบริหารพื้นที่อนุรักษ์ที่ ๖ สาขาปัตตานี				
- อำนวยการ	แห่ง/ร้อยละ	๑/๑๐๐%	๑๐๐%	๑๐๐%
๑.๓ กิจกรรมงานสารสนเทศป่าไม้				
สำนักบริหารพื้นที่อนุรักษ์ที่ ๖ (สงขลา)				
- ประชาสัมพันธ์และเผยแพร่	ครั้ง	๑๕	๑๕	๑๐๐%
- ผลิตสื่อประชาสัมพันธ์	ครั้ง	๔	๔	๑๐๐%
- ประชาสัมพันธ์งานวันสำคัญ	ครั้ง	๒	๒	๑๐๐%
๑.๔ กิจกรรมโครงการพัฒนาระบบคอมพิวเตอร์				
สำนักบริหารพื้นที่อนุรักษ์ที่ ๖ (สงขลา)				
- อำนวยการ	แห่ง/ร้อยละ	๑/๑๐๐%	๑/๑๐๐%	๑๐๐%
- บำรุงรักษาระบบเครือข่าย	แห่ง/ร้อยละ	๑/๑๐๐%	๑/๑๐๐%	๑๐๐%
- คอมพิวเตอร์ระบบเครือข่ายอินเทอร์เน็ต				
สำนักบริหารพื้นที่อนุรักษ์ที่ ๖ สาขาปัตตานี				
- อำนวยการ	แห่ง/ร้อยละ	๑/๑๐๐%	๑/๑๐๐%	๑๐๐%
- บำรุงรักษาระบบเครือข่าย	แห่ง/ร้อยละ	๑/๑๐๐%	๑/๑๐๐%	๑๐๐%
- คอมพิวเตอร์ระบบเครือข่ายอินเทอร์เน็ต				



กิจกรรม	หน่วยนับ	แผน	ผล	ร้อยละ
๑.๕ กิจกรรมคุ้มครองพื้นที่ป่าอนุรักษ์				
สำนักบริหารพื้นที่อนุรักษ์ที่ ๖ (สงขลา)				
อำนาจการ	แห่ง/ร้อยละ	๑/๑๐๐ %	๑/๑๐๐%	๑๐๐%
สายตรวจปราบปรามฯ				
- ลาดตระเวนตรวจปราบปราม	สาย/วัน	๓/๑๕	๓/๑๕	๑๐๐%
- ประชาสัมพันธ์	วัน	๑๐๐	๑๐๐	๑๐๐%
- ตรวจสอบเรื่องร้องเรียน	เรื่อง	๒	๒ เรื่อง	๑๐๐%
- สนธิกำลังเจ้าหน้าที่	ครั้ง	๑	๑	๑๐๐%
- สนับสนุนการป้องกันรักษาป่า	วัน	๑๕	๑๕	๑๐๐%
- ติดตามรวบรวมและประเมินผล	ครั้ง	๑	๑	๑๐๐%
- ดำเนินการตาม พรบ.	ครั้ง	๑	๑	๑๐๐%
- ประสานเครือข่าย รสทป.	ครั้ง	๑๐๐	๑๐๐	๑๐๐%
- อบรม (รสทป.)	ครั้ง	๑	๑	-
สำนักบริหารพื้นที่อนุรักษ์ที่ ๖ สาขาปัตตานี				
๑. อำนาจการ	๑/๑๐๐แห่ง/ร้อยละ	๑/๑๐๐%	๑/๑๐๐%	๑๐๐%
- ติดตามประเมินผลการปฏิบัติงานใน	๑๒ ครั้ง	๑๒	๑๒	๑๐๐%
ท้องที่รับผิดชอบ				
- สนับสนุนการดำเนินงานของคณะกรรมการ	๓๖ ครั้ง	๓๖	๓๖	๑๐๐%
ป้องกันและปราบปรามการตัดไม้ ทำลายป่าแห่งชาติ				
และคณะอนุกรรมการ ป้องกันและปราบปรามการ				
ลักลอบตัดไม้ทำลายป่าระดับจังหวัด ตลอดจน				
ประสานการดำเนินการตามข้อตกลงต่างๆ ที่ ทส.				
ทำร่วมกับหน่วยงานอื่นๆเช่น กองทัพบกและ				
สำนักงานตำรวจแห่งชาติ ฯลฯ				
๒. สายตรวจปราบปราม				
- กิจกรรมออกตรวจ ปราบปราม ลาดตระเวน	สาย/ร้อยละ	๓/๑๐๐%	๓/๑๐๐%	๑๐๐%
สืบหาข่าวการกระทำ ผิดในพื้นที่ป่าอนุรักษ์				
- กิจกรรมประชาสัมพันธ์ รณรงค์ป้องกันรักษาป่า	๗๒ ครั้ง/ร้อยละ	๗๒	๗๒	๑๐๐%
ส่งเสริมให้ประชาชนเข้ามามีส่วนร่วมในการป้องกัน				
รักษาป่า ส่งเสริมให้จัดตั้งกลุ่มอนุรักษ์และเครือข่าย				
การอนุรักษ์ทรัพยากรป่าไม้ในพื้นที่				
- ประสานงานเครือข่าย รสทป. ในพื้นที่จังหวัด	๑๒ ครั้ง	๑๒	๑๒	๑๐๐%
ปัตตานี ยะลา และนราธิวาส				
- ติดตามพื้นที่ถูกบุกรุกแผ้วถาง	๑๒ ครั้ง	๑๒	๑๒	๑๐๐%
๓. จัดฝึกอบรมราษฎรอาสาสมัครพิทักษ์ป่า				
(รสทป.)	๑ รุ่น	๑	๑	๑๐๐%



กิจกรรม	หน่วยนับ	แผน	ผล	ร้อยละ
๓. สำรวจและเตรียมความพร้อมการจัดการอุทยาน	แห่ง/ร้อยละ	๑ แห่ง/ร้อยละ	๑๐๐%	๑๐๐%
แห่งชาติ	ไร่	๑๓๔,๕๙๙ ไร่		
๔. สนับสนุนและส่งเสริมงานด้านวิชาการสำหรับ	แห่ง/ร้อยละ	๓ แห่ง/ร้อยละ	๑๐๐%	๑๐๐%
การจัดการอุทยานแห่งชาติ				
สำนักบริหารพื้นที่อนุรักษ์ที่ ๖ สาขาปัตตานี				
๑. อำนวยการ	๖ แห่ง	๑๐๐%	๑๐๐%	๑๐๐%
๒. จัดการพื้นที่และทรัพยากรธรรมชาติในพื้นที่	๕ แห่ง/ร้อยละ	๑๐๐%	๑๐๐%	๑๐๐%
อุทยานแห่งชาติและวนอุทยาน				
๑.๙ กิจกรรมงานควบคุมไฟฟ้า				
สำนักบริหารพื้นที่อนุรักษ์ที่ ๖ (สงขลา)				
๑.การรณรงค์ป้องกันไฟฟ้า				
๑.๑ การประชาสัมพันธ์ป้องกันไฟฟ้า				
๑.๑.๑ ประชาสัมพันธ์เคลื่อนที่	ครั้ง	๕๔ ครั้ง	๕๔(๑๐๐%)	๑๐๐%
๑.๑.๒ ประชาสัมพันธ์ผ่านสื่อมวลชน	ครั้ง	๔ ครั้ง	๔(๑๐๐%)	๑๐๐%
๑.๑.๓ ป้ายประชาสัมพันธ์	ป้าย	๑๖๒ ป้าย	๑๖๒(๑๐๐%)	๑๐๐%
๑.๑.๔ สิ่งตีพิมพ์	แผ่น	๔,๖๐๐	๔,๖๐๐	๑๐๐%
๑.๒ ส่งเสริมเผยแพร่			(๑๐๐%)	
๑.๒.๑ เอกสารเผยแพร่	เล่ม	๓,๘๐๐	๓,๘๐๐(๑๐๐%)	๑๐๐%
๑.๒.๒ นิทรรศการ	ครั้ง	๔	๔(๑๐๐%)	๑๐๐%
๑.๓ ให้การศึกษาและฝึกอบรม				
๑.๓.๑ การศึกษา	ครั้ง	๒๙	๒๙(๑๐๐%)	๑๐๐%
๑.๔ กิจกรรมรณรงค์ให้ปลอดภัยหนีพิษจากไฟฟ้า	ครั้ง	๑	๑ (๑๐๐%)	๑๐๐%
๒๔ กพ.				
๒. การปฏิบัติงานดับไฟฟ้า				
๒.๑ การเตรียมการก่อนฤดูไฟ				
๒.๑.๑ สำรวจพื้นที่ปฏิบัติงาน	ไร่	๒๕๐,๐๐๐	๒๕๐,๐๐๐	๑๐๐%
			(๑๐๐%)	
๒.๑.๒ เตรียมอุปกรณ์และเครื่องมือดับไฟฟ้า	ชุด	๔	๔(๑๐๐%)	๑๐๐%
๒.๑.๓ การจัดการเชื้อเพลิง	ไร่	๑๐,๐๐๐	๑๐,๐๐๐	๑๐๐%
			๑๐๐%	
๒.๒ การดับไฟฟ้า				
๒.๒.๑ ตรวจสอบไฟและตรวจปราบปรามลักลอบเผาป่า	ไร่	๒๕๐,๐๐๐	๒๕๐,๐๐๐	๑๐๐%
			(๑๐๐%)	
๓. สรุปและประเมินผลการปฏิบัติงาน	หน่วยงาน	๓ หน่วยงาน	-	-



กิจกรรม	หน่วยนับ	แผน	ผล	ร้อยละ
สำนักบริหารพื้นที่อนุรักษ์ที่ ๖ สาขาปัตตานี				
๑. การรณรงค์ป้องกันไฟฟ้า				
๑.๑ การประชาสัมพันธ์ป้องกันไฟฟ้า				
๑.๑.๑ ประชาสัมพันธ์เคลื่อนที่	๑๔๗ ครั้ง	๑๔๗	๑๔๗	๑๐๐%
๑.๑.๒ ประชาสัมพันธ์ผ่านสื่อมวลชน	๔๗ ครั้ง	๔๗	๔๗	๑๐๐%
๑.๑.๓ ป้ายประชาสัมพันธ์	๒๕๑ ป้าย	๒๕๑	๒๕๑	๑๐๐%
๑.๑.๔ สิ่งตีพิมพ์	๑๐,๘๐๐ แผ่น	๑๐,๘๐๐	๑๐,๘๐๐	๑๐๐%
๑.๒ ส่งเสริมเผยแพร่				
๑.๒.๑ เอกสารเผยแพร่	๔,๔๐๐ เล่ม	๔,๔๐๐	๔,๔๐๐	๑๐๐%
๑.๒.๒ นิทรรศการ	๓๗ ครั้ง	๓๗	๓๗	๑๐๐%
๑.๓ ให้การศึกษาและฝึกอบรม				
๑.๓.๑ การศึกษา	๖๒ ครั้ง	๖๒	๖๒	๑๐๐%
๑.๔ กิจกรรมวันรณรงค์ให้ปลอดภัยวันพิษ	๑ ครั้ง	๑	๑	๑๐๐%
จากไฟฟ้า ๒๔ กพ.				
๒. การปฏิบัติงานดับไฟฟ้า				
๒.๑ สนับสนุนการปฏิบัติงานควบคุมไฟฟ้า	๔ หน่วยงาน/ร้อยละ	-	-	
แก้หน่วยงานควบคุมไฟฟ้าในสังกัด				
๒.๒ สสำรวจพื้นที่ปฏิบัติงาน	๔๓๗,๕๐๐ ไร่/ร้อยละ	๔๓๗,๕๐๐	๔๓๗,๕๐๐	๑๐๐%
๒.๓ จัดการหาเชื้อเพลิง	๑๗,๕๐๐ ไร่ /ร้อยละ	๑๗,๕๐๐	๑๗,๕๐๐	๑๐๐%
๒.๔ ตรวจสอบไฟ	๑๘๗,๕๐๐ ไร่/ร้อยละ	๑๘๗,๕๐๐	๑๘๗,๕๐๐	๑๐๐%
๓. ติดตามการปฏิบัติงานควบคุมไฟฟ้าของหน่วยงานในสังกัด	๔ หน่วยงาน/ร้อยละ	๔	๔	๑๐๐%
๔. สนับสนุนการบรรเทาภัยธรรมชาติในพื้นที่สำนัก				
- สำนักบริหารพื้นที่อนุรักษ์ที่ ๖ (สงขลา)				
- สำนักบริหารพื้นที่อนุรักษ์ที่ ๖ สาขาปัตตานี				
๕. สนับสนุนบรรเทาภัยธรรมชาติในพื้นที่สำนัก	๒ สำนัก	๒	๒	๑๐๐%
๖. ประสานเครือข่ายการแก้ไขปัญหาไฟฟ้า	๘ ครั้ง	๘	๘	๑๐๐%
ภาคประชาชน				
๗. ประสานงานกับองค์กรปกครอง	๒๐ ครั้ง	๒๐	๒๐	๑๐๐%
ส่วนท้องถิ่นในพื้นที่สำนักบริหารฯ				
๑.๑๐ กิจกรรมงานจัดการลุ่มน้ำ				
สำนักบริหารพื้นที่อนุรักษ์ที่ ๖ (สงขลา)				
๑.บริหารงานและอำนวยความสะดวก				
๑.๑ จัดฝึกอบรม	ครั้ง	๑	๑	๑๐๐%
๑.๒ สร้างจิตสำนึกชุมชนในพื้นที่	หมู่บ้าน	๘ หมู่บ้าน	๑๐๐%	๑๐๐%
๑.๓ ตรวจสอบลาดตระเวนป่า	หน่วยงาน	๕ หน่วยงาน	๑๐๐%	๑๐๐%
๑.๔ อำนวยความสะดวก	หน่วยงาน	๗ หน่วยงาน	๑๐๐%	๑๐๐%
๑.๕ ติดตามเร่งรัด ประเมินผล	หมู่บ้าน	๒ หมู่บ้าน	๑๐๐%	๑๐๐%



กิจกรรม	หน่วยนับ	แผน	ผล	ร้อยละ
สำนักบริหารพื้นที่อนุรักษ์ที่ ๖ สาขาปัตตานี				
๑. การรณรงค์ป้องกันไฟฟ้า				
๑.๑ การประชาสัมพันธ์ป้องกันไฟฟ้า				
๑.๑.๑ ประชาสัมพันธ์เคลื่อนที่	๑๔๗ ครั้ง	๑๔๗	๑๔๗	๑๐๐%
๑.๑.๒ ประชาสัมพันธ์ผ่านสื่อมวลชน	๔๗ ครั้ง	๔๗	๔๗	๑๐๐%
๑.๑.๓ ป้ายประชาสัมพันธ์	๒๕๑ ป้าย	๒๕๑	๒๕๑	๑๐๐%
๑.๑.๔ สิ่งตีพิมพ์	๑๐,๘๐๐ แผ่น	๑๐,๘๐๐	๑๐,๘๐๐	๑๐๐%
๑.๒ ส่งเสริมเผยแพร่				
๑.๒.๑ เอกสารเผยแพร่	๔,๔๐๐ เล่ม	๔,๔๐๐	๔,๔๐๐	๑๐๐%
๑.๒.๒ นิทรรศการ	๓๗ ครั้ง	๓๗	๓๗	๑๐๐%
๑.๓ ให้การศึกษาและฝึกอบรม				
๑.๓.๑ การศึกษา	๖๒ ครั้ง	๖๒	๖๒	๑๐๐%
๑.๔ กิจกรรมวันรณรงค์ให้ปลอดภัยวันพิษ	๑ ครั้ง	๑	๑	๑๐๐%
จากไฟฟ้า ๒๔ กพ.				
๒. การปฏิบัติงานดับไฟฟ้า				
๒.๑ สนับสนุนการปฏิบัติงานควบคุมไฟฟ้า	๔ หน่วยงาน/ร้อยละ	-	-	
แก่หน่วยงานควบคุมไฟฟ้าในสังกัด				
๒.๒ สสำรวจพื้นที่ปฏิบัติงาน	๔๓๗,๕๐๐ ไร่/ร้อยละ	๔๓๗,๕๐๐	๔๓๗,๕๐๐	๑๐๐%
๒.๓ จัดการหาเชื้อเพลิง	๑๗,๕๐๐ ไร่ /ร้อยละ	๑๗,๕๐๐	๑๗,๕๐๐	๑๐๐%
๒.๔ ตรวจสอบไฟ	๑๘๗,๕๐๐ ไร่/ร้อยละ	๑๘๗,๕๐๐	๑๘๗,๕๐๐	๑๐๐%
๓. ติดตามการปฏิบัติงานควบคุมไฟฟ้าของหน่วยงานในสังกัด	๔ หน่วยงาน/ร้อยละ	๔	๔	๑๐๐%
๔. สนับสนุนการบรรเทาภัยธรรมชาติในพื้นที่สำนัก				
- สำนักบริหารพื้นที่อนุรักษ์ที่ ๖ (สงขลา)				
- สำนักบริหารพื้นที่อนุรักษ์ที่ ๖ สาขาปัตตานี				
๕. สนับสนุนบรรเทาภัยธรรมชาติในพื้นที่สำนัก	๒ สำนัก	๒	๒	๑๐๐%
๖. ประสานเครือข่ายการแก้ไขปัญหาไฟฟ้า	๘ ครั้ง	๘	๘	๑๐๐%
ภาคประชาชน				
๗. ประสานงานกับองค์กรปกครอง	๒๐ ครั้ง	๒๐	๒๐	๑๐๐%
ส่วนท้องถิ่นในพื้นที่สำนักบริหารฯ				
๑.๑๐ กิจกรรมงานจัดการลุ่มน้ำ				
สำนักบริหารพื้นที่อนุรักษ์ที่ ๖ (สงขลา)				
๑.บริหารงานและอำนวยความสะดวก				
๑.๑ จัดฝึกอบรม	๑ ครั้ง	๑	๑	๑๐๐%
๑.๒ สร้างจิตสำนึกชุมชนในพื้นที่	หมู่บ้าน	๘ หมู่บ้าน	๑๐๐%	๑๐๐%
๑.๓ ตรวจสอบลาดตระเวนป่า	หน่วยงาน	๕ หน่วยงาน	๑๐๐%	๑๐๐%



กิจกรรม	หน่วยนับ	แผน	ผล	ร้อยละ
สำนักบริหารพื้นที่อนุรักษ์ที่ ๖ สาขาปัตตานี				
๑. การรณรงค์ป้องกันไฟป่า				
๑.๑ การประชาสัมพันธ์ป้องกันไฟป่า				
๑.๑.๑ ประชาสัมพันธ์เคลื่อนที่	๑๔๗ ครั้ง	๑๔๗	๑๔๗	๑๐๐%
๑.๑.๒ ประชาสัมพันธ์ผ่านสื่อมวลชน	๙๗ ครั้ง	๙๗	๙๗	๑๐๐%
๑.๑.๓ ป้ายประชาสัมพันธ์	๒๕๑ ป้าย	๒๕๑	๒๕๑	๑๐๐%
๑.๑.๔ สิ่งตีพิมพ์	๑๐,๘๐๐ แผ่น	๑๐,๘๐๐	๑๐,๘๐๐	๑๐๐%
๑.๒ ส่งเสริมเผยแพร่				
๑.๒.๑ เอกสารเผยแพร่	๔,๔๐๐ เล่ม	๔,๔๐๐	๔,๔๐๐	๑๐๐%
๑.๒.๒ นิทรรศการ	๓๗ ครั้ง	๓๗	๓๗	๑๐๐%
๑.๓ ให้การศึกษาและฝึกอบรม				
๑.๓.๑ การศึกษา	๖๒ ครั้ง	๖๒	๖๒	๑๐๐%
๑.๔ กิจกรรมวันรณรงค์ให้ปลอดภัยจากไฟป่า ๒๕ กพ.	๑ ครั้ง	๑	๑	๑๐๐%
๒. การปฏิบัติงานดับไฟป่า				
๒.๑ สนับสนุนการปฏิบัติงานควบคุมไฟป่า	๔ หน่วยงาน/ร้อยละ	-	-	
กำหนดหน่วยงานควบคุมไฟป่าในสังกัด				
๒.๒ สำรวจพื้นที่ปฏิบัติงาน	๔๓๗,๕๐๐ ไร่/ร้อยละ	๔๓๗,๕๐๐	๔๓๗,๕๐๐	๑๐๐%
๒.๓ จัดการหาเชื้อเพลิง	๑๗,๕๐๐ ไร่/ร้อยละ	๑๗,๕๐๐	๑๗,๕๐๐	๑๐๐%
๒.๔ ตรวจหาไฟ	๑๘๗,๕๐๐ ไร่/ร้อยละ	๑๘๗,๕๐๐	๑๘๗,๕๐๐	๑๐๐%
๓. ติดตามการปฏิบัติงานควบคุมไฟป่าของหน่วยงานในสังกัด				
๔. สนับสนุนการบรรเทาภัยธรรมชาติในพื้นที่สำนัก	๒ สำนัก	๒	๒	๑๐๐%
- สำนักบริหารพื้นที่อนุรักษ์ที่ ๖ (สงขลา)				
- สำนักบริหารพื้นที่อนุรักษ์ที่ ๖ สาขาปัตตานี				
๕. สนับสนุนบรรเทาภัยธรรมชาติในพื้นที่สำนัก				
๖. ประสานเครือข่ายการแก้ไขปัญหาไฟป่า	๘ ครั้ง	๘	๘	๑๐๐%
ภาคประชาชน				
๗. ประสานงานกับองค์กรปกครองส่วนท้องถิ่นในพื้นที่สำนักบริหารฯ	๒๐ ครั้ง	๒๐	๒๐	๑๐๐%
๑.๑๐ กิจกรรมงานจัดการลุ่มน้ำ				
สำนักบริหารพื้นที่อนุรักษ์ที่ ๖ (สงขลา)				
๑.บริหารงานและอำนวยความสะดวก				
๑.๑จัดฝึกอบรม	๑ ครั้ง	๑	๑	๑๐๐%



กิจกรรม	หน่วยนับ	แผน	ผล	ร้อยละ
สำนักบริหารพื้นที่อนุรักษ์ที่ ๖ สาขาปัตตานี				
๑. การรณรงค์ป้องกันไฟป่า				
๑.๑ การประชาสัมพันธ์ป้องกันไฟป่า				
๑.๑.๑ ประชาสัมพันธ์เคลื่อนที่	๑๔๗ ครั้ง	๑๔๗	๑๔๗	๑๐๐%
๑.๑.๒ ประชาสัมพันธ์ผ่านสื่อมวลชน	๙๗ ครั้ง	๙๗	๙๗	๑๐๐%
๑.๑.๓ ป้ายประชาสัมพันธ์	๒๕๑ ป้าย	๒๕๑	๒๕๑	๑๐๐%
๑.๑.๔ สิ่งตีพิมพ์	๑๐,๘๐๐ แผ่น	๑๐,๘๐๐	๑๐,๘๐๐	๑๐๐%
๑.๒ ส่งเสริมเผยแพร่				
๑.๒.๑ เอกสารเผยแพร่	๔,๔๐๐ เล่ม	๔,๔๐๐	๔,๔๐๐	๑๐๐%
๑.๒.๒ นิทรรศการ	๓๗ ครั้ง	๓๗	๓๗	๑๐๐%
๑.๓ ให้การศึกษาและฝึกอบรม				
๑.๓.๑ การศึกษา	๖๒ ครั้ง	๖๒	๖๒	๑๐๐%
๑.๔ กิจกรรมวันรณรงค์ให้ปลอดภัยจากไฟป่า ๒๕ กพ.	๑ ครั้ง	๑	๑	๑๐๐%
๒. การปฏิบัติงานดับไฟป่า				
๒.๑ สนับสนุนการปฏิบัติงานควบคุมไฟป่า	๔ หน่วยงาน/ร้อยละ	-	-	
กำหนดหน่วยงานควบคุมไฟป่าในสังกัด				
๒.๒ สำรวจพื้นที่ปฏิบัติงาน	๔๓๗,๕๐๐ ไร่/ร้อยละ	๔๓๗,๕๐๐	๔๓๗,๕๐๐	๑๐๐%
๒.๓ จัดการหาเชื้อเพลิง	๑๗,๕๐๐ ไร่/ร้อยละ	๑๗,๕๐๐	๑๗,๕๐๐	๑๐๐%
๒.๔ ตรวจหาไฟ	๑๘๗,๕๐๐ ไร่/ร้อยละ	๑๘๗,๕๐๐	๑๘๗,๕๐๐	๑๐๐%
๓. ติดตามการปฏิบัติงานควบคุมไฟป่าของหน่วยงานในสังกัด				
๔. สนับสนุนการบรรเทาภัยธรรมชาติในพื้นที่สำนัก	๒ สำนัก	๒	๒	๑๐๐%
- สำนักบริหารพื้นที่อนุรักษ์ที่ ๖ (สงขลา)				
- สำนักบริหารพื้นที่อนุรักษ์ที่ ๖ สาขาปัตตานี				
๕. สนับสนุนบรรเทาภัยธรรมชาติในพื้นที่สำนัก				
๖. ประสานเครือข่ายการแก้ไขปัญหาไฟป่า	๘ ครั้ง	๘	๘	๑๐๐%
ภาคประชาชน				
๗. ประสานงานกับองค์กรปกครองส่วนท้องถิ่นในพื้นที่สำนักบริหารฯ	๒๐ ครั้ง	๒๐	๒๐	๑๐๐%
๑.๑๐ กิจกรรมงานจัดการลุ่มน้ำ				
สำนักบริหารพื้นที่อนุรักษ์ที่ ๖ (สงขลา)				
๑.บริหารงานและอำนวยความสะดวก				
๑.๑ จัดฝึกอบรม	๑ ครั้ง	๑	๑	๑๐๐%
๑.๒ สร้างจิตสำนึกชุมชนในพื้นที่	หมู่บ้าน	๘ หมู่บ้าน	๑๐๐%	๑๐๐%





กิจกรรม	หน่วยนับ	แผน	ผล	ร้อยละ
๑.๓ ตรวจสอบลาดตระเวนป่า	หน่วยงาน	๕ หน่วยงาน	๑๐๐%	๑๐๐%
๑.๔ อำนวยการ	หน่วยงาน	๗ หน่วยงาน	๑๐๐%	๑๐๐%
๑.๕ ติดตามเร่งรัด ประเมินผล	หมู่บ้าน	๒ หมู่บ้าน	๑๐๐%	๑๐๐%
๒.บำรุงสวนป่าหายอายุ ๒-๖ ปี	ไร่	๒๕๐ ไร่	๑๐๐%	๑๐๐%
๓.บำรุงรักษาสวนเดิม ๒-๖ปี	ไร่	๑๒๒ ไร่	๑๐๐%	๑๐๐%
๔.บำรุงรักษาสวนเดิม ๗-๑๐ปี	ไร่	๑,๒๓๗ ไร่	๑๐๐%	๑๐๐%
๕.ปรับปรุงระบบนิเวศต้นน้ำ(ปีที่ ๒- ๖ ปี)	ไร่	๓๒๖ ไร่	๑๐๐%	๑๐๐%
๖.ปรับปรุงระบบนิเวศต้นน้ำ(ปีที่ ๗- ๑๐ ปี)	ไร่	๒,๔๓๐ ไร่	๑๐๐%	๑๐๐%
๗.แนวกันไฟ	กม.	๘๑ ก.ม.	๘๑กม.(๑๐๐%)	๑๐๐%
๘.ส่งเสริมและพัฒนาการมีส่วนร่วม	หมู่บ้าน	๒ หมู่บ้าน	๑๐๐%	๑๐๐%
๑.๑๑ กิจกรรมงานบำรุงป่า				
สำนักบริหารพื้นที่อนุรักษ์ที่ ๖ (สงขลา)				
๑.อำนวยการ	ร้อยละ	๑๐๐%	๑๐๐%	๑๐๐%
๒.บำรุงสวนป่าหายอายุ ๒-๖ปี	ไร่	๑๐๐ ไร่	๑๐๐%	๑๐๐%
๓.บำรุงรักษาสวนเดิมอายุ ๒-๖ ปี	ไร่	๑๓๑ ไร่	๑๐๐%	๑๐๐%
๔.บำรุงรักษาสวนเดิมอายุ๗-๑๐ปี	ไร่	๑,๑๓๒ ไร่	๑๐๐%	๑๐๐%
๕.บำรุงป่า ๓ อย่าง ประโยชน์ ๔ อย่าง อายุ ๒-๖ ปี	ไร่	๕๐๐ ไร่	๑๐๐%	๑๐๐%
๖.จัดทำแนวกันไฟ	กม.	๑๓ กม.	๑๓กม.	๑๐๐%
๗. จัดหากำลัง	กล้า	๑,๐๐๐,๐๐๐	๑,๐๐๐,๐๐๐	๑,๐๐๐,๐๐๐
สำนักบริหารพื้นที่อนุรักษ์ที่ ๖ สาขาปัตตานี				
๑.บำรุงรักษาสวนเดิม อายุ ๒-๖ ปี	๓๐๐ ไร่	๑๐๐%	๑๐๐%	๑๐๐%
๒.บำรุงรักษาสวนเดิม อายุ ๗-๑๐ ปี	๒๐๐ ไร่	๑๐๐%	๑๐๐%	๑๐๐%
๓.แนวกันไฟ	๒ กิโลเมตร	๑๐๐%	๑๐๐%	๑๐๐%
๔.อำนวยการ	๓ งาน	๑๐๐%	๑๐๐%	๑๐๐%
๑.๑๒ กิจกรรมงานโครงการฟื้นฟูพื้นที่ต้นน้ำทะเลสาบสงขลา				
สำนักบริหารพื้นที่อนุรักษ์ที่ ๖ (สงขลา)				
๑.บริหารและอำนวยการ				
๑.๑ อำนวยการ	หน่วย	๔ หน่วย	๑๐๐%	๑๐๐%
๒.บำรุงฟื้นฟูแปลงปลูกป่าพรุปีที่ ๗-๑๐ ปี	ไร่	๑๘๔ ไร่	๑๐๐%	๑๐๐%
๓.ปรับปรุงระบบนิเวศต้นน้ำปีที่ ๗-๑๐ ปี	ไร่	๑๐,๒๘๗ ไร่	๑๐๐%	๑๐๐%
๔.แนวกันไฟ	กม.	๙๗ กม.	๙๗ กม.	๙๘ กม.
๑.๑๓ กิจกรรมโครงการปลูกป่าถาวรเฉลิมพระเกียรติ ฯ				
สำนักบริหารพื้นที่อนุรักษ์ที่ ๖ (สงขลา)				
๑. อำนวยการ	ร้อยละ	๑๐๐%	๑๐๐%	๑๐๐%
๒.บำรุงป่าเทอดพระเกียรติอายุ ๗-๑๐ ปี	ไร่	๓๕ ไร่	๑๐๐%	๑๐๐%
๓.แนวกันไฟ	กม.	๑๔ กม.	๑๔	๑๐๐%
สำนักบริหารพื้นที่อนุรักษ์ที่ ๖ สาขาปัตตานี				
๑. อำนวยการ	๑๐๐%	๑๐๐%	๑๐๐%	๑๐๐%



กิจกรรม	หน่วยนับ	แผน	ผล	ร้อยละ
๑.๑๔ กิจกรรมงานพัฒนาการป่าไม้อันเนื่องมาจากพระราชดำริ				
สำนักบริหารพื้นที่อนุรักษ์ที่ ๖ (สงขลา)				
๑. งานส่งเสริมประชาสัมพันธ์	งาน	๕ งาน	๑๐๐%	๑๐๐%
๒. งานสาธิตและถ่ายทอดเทคโนโลยี	งาน	๗ งาน	๑๐๐%	๑๐๐%
๓. งานสำรวจและรวบรวมพันธุ์ไม้	งาน	๕ งาน	๑๐๐%	๑๐๐%
๔. งานพัฒนาพื้นที่ให้เป็นแหล่งนันทนาการ	งาน	๗ งาน	๑๐๐%	๑๐๐%
๕. งานทางเดินศึกษาธรรมชาติและงานสวนธรรมชาติ	งาน	๑๐ งาน	๑๐๐%	๑๐๐%
๖. ปลูกป่าพรุ	ไร่	๒๐๐ ไร่	๑๐๐%	๑๐๐%
๗. บำรุงรักษาสวนเดิม อายุ ๒- ๖ ปี	ไร่	๗๕ ไร่	๑๐๐%	๑๐๐%
๘. บำรุงป่าพรุ ปีที่ ๒ - ๖	ไร่	๖๐๐ ไร่	๑๐๐%	๑๐๐%
๙. บำรุงป่าพรุ ปีที่ ๗ -๑๐	ไร่	๕๐๐ ไร่	๑๐๐%	๑๐๐%
๑๐. บำรุงสวนป่าหายอายุ ๒- ๖ ปี	ไร่	๒๐๐ ไร่	๑๐๐%	๑๐๐%
๑๑. งานอำนวยการบริหารโครงการและติดตามงาน	งาน	๑๔ งาน	๑๐๐%	๑๐๐%
๑๒.สำรวจและวิจัยด้านป่าไม้และอื่นๆ	เรื่อง	๒๑ เรื่อง	๑๐๐%	๑๐๐%
๑.๑๕ กิจกรรมหมู่บ้านพิทักษ์ป่ารักษาสิ่งแวดล้อม				
สำนักบริหารพื้นที่อนุรักษ์ที่ ๖ (สงขลา)				
๑. งานอำนวยการ	งาน	๑ งาน	๑๐๐%	๑๐๐%
๒. การพัฒนาและเสริมสร้างความเข้มแข็งของ	หมู่บ้าน	๗ หมู่บ้าน	๑๐๐%	๑๐๐%
กลุ่มอาชีพ				
๓. การสำรวจความต้องการและประเมินศักยภาพการ	หมู่บ้าน	๑๐ หมู่บ้าน	๑๐๐%	๑๐๐%
พัฒนา อาชีพด้านป่าไม้				
๔.การส่งเสริมพัฒนาอาชีพและการสนับสนุนการจัด	กลุ่ม/	๑๐ กลุ่ม/	๑๐๐%	๑๐๐%
ตั้งกลุ่มอาชีพ	หมู่บ้าน	หมู่บ้าน		
๕. การจัดตั้งศูนย์ประสานงานการพัฒนาชุมชน	ศูนย์	๑ ศูนย์	๑๐๐%	๑๐๐%
เพื่อการอนุรักษ์				
๖. การประเมินผล (แบบมีส่วนร่วม)	เรื่อง	๑ เรื่อง	๑๐๐%	๑๐๐%
๑.๑๖ กิจกรรมงานพัฒนา ๓ จังหวัดชายแดนภาคใต้				
สำนักบริหารพื้นที่อนุรักษ์ที่ ๖ (สงขลา)				
๑. งานสำรวจและรวบรวมพันธุ์ไม้	แห่ง	๓ แห่ง	๑๐๐%	๑๐๐%
๒. งานพัฒนาพื้นที่ให้เป็นแหล่งนันทนาการ	งาน	๘ งาน	๑๐๐%	๑๐๐%
๓.งานพัฒนาคุณภาพชีวิต	งาน	๑ งาน	๑๐๐%	๑๐๐%
๔.งานอำนวยการบริหารโครงการและติดตามงาน	งาน	๕ งาน	๑๐๐%	๑๐๐%
๑.๑๗ กิจกรรมโครงการทรัพยากรที่ดินและป่าไม้ในพื้นที่ป่าอนุรักษ์				
สำนักบริหารพื้นที่อนุรักษ์ที่ ๖ (สงขลา)				
๑. อำนวยการสำนักงาน	ร้อยละ	๑๐๐%	๑๐๐%	๑๐๐%
๒. จัดการประชุมในพื้นที่ป่าอนุรักษ์				
๒.๑ จัดทำแนวเขตควบคุมพื้นที่	กม.	๓๒๐ กม.	๓๒๐	๑๐๐%
๓.ประชาสัมพันธ์เชิงรุก	แห่ง	๗ แห่ง	๗	๑๐๐%
๔.ซ่อมแซมรถยนต์ราชการ	คัน	๑ คัน	๑	๑๐๐%



กิจกรรม	หน่วยนับ	แผน	ผล	ร้อยละ
สำนักบริหารพื้นที่อนุรักษ์ที่ ๖ สาขาปัตตานี				
๑. อำนวยการ	๑ งาน	๑๐๐%	๑๐๐%	๑๐๐%
๒. รั้ววัดแปลงที่ดิน	๖,๓๕๓ ราย	๖,๓๕๓	๖,๓๕๓	๑๐๐%
๒.๑ อช.บุโตะ-สุโหงปาตี จ.นราธิวาส	๕,๔๖๕ ราย	๕,๔๖๕	๕,๔๖๕	๑๐๐%
๒.๒ อช.น้ำตกทรายขาว จ.ปัตตานี	๘๘๘ ราย	๘๘๘	๘๘๘	๑๐๐%
๓.การตรวจสอบพิสูจน์การครอบครองฯอช.บุโตะ-สุโหงปาตี	๒,๘๒๑ แปลง	๒,๘๒๑	๒,๘๒๑	๑๐๐%
๔. จัดทำแนวเขตควบคุมพื้นที่	๒๐ กิโลเมตร	๒๐	๒๐	๑๐๐%
๔.๑ อช.บุโตะ-สุโหงปาตี	๑๐ กิโลเมตร	๑๐	๑๐	๑๐๐%
๔.๒ อช.บุโตะ-สุโหงปาตี	๑๐ กิโลเมตร	๑๐	๑๐	๑๐๐%
๑.๑๘ กิจกรรมบริการวิศกรรมป่าไม้				
สำนักบริหารพื้นที่อนุรักษ์ที่ ๖ (สงขลา)				
๑. ให้บริการทางวิชาการด้านเทคนิค	เรื่อง	๑๐ เรื่อง	๑๐	๑๐๐%
๒.ปรับปรุงถนนป่าไม้ลูกรัง	กม.	๑๖ กม.	๑๖	๑๐๐%
๑.๑๙ กิจกรรมงานบริหารจัดการความหลากหลายทางชีวภาพ				
สำนักบริหารพื้นที่อนุรักษ์ที่ ๖ (สงขลา)				
๑. สำรวจ เผยแพร่ สร้างจิตสำนึกและการมีส่วนร่วม	กิจกรรม/	๓ กิจกรรม/	๑๐๐%	๑๐๐%
ในการอนุรักษ์ความหลากหลายทางชีวภาพ				
สำนักบริหารพื้นที่อนุรักษ์ที่ ๖ สาขาปัตตานี				
๑. สำรวจความหลากหลายทางชีวภาพในพื้นที่	๑/๑๐๐งาน/ร้อยละ	๑๐๐%	๑๐๐%	๑๐๐%
๒. การเผยแพร่สร้างจิตสำนึกและการมีส่วนร่วม	๑/๑๐๐	๑๐๐%	๑๐๐%	๑๐๐%
ร่วมในการอนุรักษ์ความหลากหลายทางชีวภาพ				
๓. บริหารจัดการ	๑/๑๐๐	๑๐๐%	๑๐๐%	๑๐๐%
๔. โครงการสำรวจความหลากหลายทางชีวภาพ	๑/๑๐๐	๑๐๐%	๑๐๐%	๑๐๐%
กิจกรรม(ร้อยละ)				
๕. จัดทำรายงานบัญชีรายชื่อสัตว์ป่าที่สำรวจ	๖ ครั้ง	๖	๖	๑๐๐%
๑.๒๐ โครงการประชามศเศรษฐกิจพอเพียงในพื้นที่ป่าอนุรักษ์				
สำนักบริหารพื้นที่อนุรักษ์ที่ ๖ (สงขลา)				
๑.อำนวยการ	แห่ง/ร้อยละ	๘ /๑๐๐%	๑๐๐%	๑๐๐%
๒.ส่งเสริมและพัฒนาอาชีพด้านการอนุรักษ์				
ทรัพยากรธรรมชาติ				
๑.๒๑ กิจกรรมพหุอุทยานในพื้นที่ป่าอนุรักษ์				
สำนักบริหารพื้นที่อนุรักษ์ที่ ๖ (สงขลา)				
๑.อำนวยการ	แห่ง/ร้อยละ	๑ /๑๐๐	๑๐๐%	๑๐๐%
๒.รั้ววัดและจัดทำขอบเขตที่พิกสงฆ์	แห่ง/ร้อยละ	๑/๑๐๐	๑๐๐%	๑๐๐%
๓.ส่งเสริมให้พระสงฆ์และชุมชนมีส่วนร่วมในการ	แห่ง/ร้อยละ	๑ /๑๐๐	๑๐๐%	๑๐๐%
อนุรักษ์ป่าไม้				
๑.๒๒ กิจกรรมงานเพาะพันธุ์และปล่อยสัตว์ป่าคืนสู่ธรรมชาติ				
สำนักบริหารพื้นที่อนุรักษ์ที่ ๖ (สงขลา)				
๑.เลี้ยงดูพ่อแม่พันธุ์สัตว์ป่า	ชนิด/ตัว	๕ ชนิด/๑๑๐ ตัว	๔/๑๑๑/๑๐๐	๑๐๐%
	/ร้อยละ	๒/ร้อยละ		



กิจกรรม	หน่วยนับ	แผน	ผล	ร้อยละ
๒.เพาะพันธุ์สัตว์ป่าเพื่อปล่อยคืนสู่ธรรมชาติ	ชนิด/ตัว	๔ชนิด/๗๐ ตัว	๔/๖๗/๑๐๐	๑๐๐%
	/ร้อยละ	/ร้อยละ		
๓. ติดตามหรือร่วมงานติดตามหลังการปล่อยสัตว์ป่า	แห่ง/ร้อยละ	๓แห่ง/ร้อยละ	๑๐๐	๑๐๐%
สำนักบริหารพื้นที่อนุรักษ์ที่ ๖ สาขาปัตตานี				
๑. เพาะเลี้ยงและปล่อยสัตว์ป่าคืนสู่ธรรมชาติ	๑/ ร้อยละ	๑๐๐%	๑๐๐%	๑๐๐%
๑.๑๓ กิจกรรมพุทธอุทยานในพื้นที่ป่าอนุรักษ์				
๑.๒๓ กิจกรรมยุทธการแก้ไขปัญหาวิกฤตป่าไม้ของชาติ				
สำนักบริหารพื้นที่อนุรักษ์ที่ ๖ (สงขลา)				
๑.อำนวยความสะดวก	๓/๑๐๐%	๓/๑๐๐%	๑๐๐%	๑๐๐%
๒.สนับสนุนการป้องกันปราบปราม	๑๒/๑๐๐	๑๒/๑๐๐	๑๐๐%	๑๐๐%
๓.กิจกรรมประชาสัมพันธ์	๒๑/๑๐๐%	๒๑/๑๐๐%	๑๐๐%	๑๐๐%
๔.ลาดตระเวนตรวจปราบปรามการกระทำผิดกฎหมาย	๒/๑๐๐%	๒/๑๐๐%	๑๐๐%	๑๐๐%
เกี่ยวกับการป่าไม้				
๕.จัดทำแนวกันไฟ				
- ในพื้นที่เขตรักษาพันธุ์สัตว์ป่าเขาบรรทัด	๑๐กม./	๑๐กม./	๑๐๐%	๑๐๐%
	๑๐๐%	๑๐๐%		
- ในพื้นที่อุทยานแห่งชาติเขาปู่-เขาย่า	๑๐กม./๑๐๐%	๑๐กม./๑๐๐%	๑๐๐%	๑๐๐%
สำนักบริหารพื้นที่อนุรักษ์ที่ ๖ สาขาปัตตานี				
- สนับสนุนการดำเนินงานของคณะกรรมการ	๑๒ ครั้ง	๑๒	๑๒	๑๐๐%
การป้องกันและปราบปรามการตัดไม้ทำลายป่า				
- สายตรวจปราบปราม				
- กิจกรรมออกตรวจปราบปราม ลาดตระเวน	๓/๑๐๐จังหวัด	๓/๑๐๐%	๓/๑๐๐%	๑๐๐%
สืบหาข่าวการกระทำผิดในพื้นที่ป่าอนุรักษ์				
- กิจกรรมประชาสัมพันธ์ รมรงค์ป้องกันรักษาป่า	๖๐/๑๐๐ครั้ง	๑๐๐%	๑๐๐%	๑๐๐%
	/ร้อยละ			
- ติดตามพื้นที่ถูกบุกรุกแผ้วถาง	๑๒ ครั้ง	๑๒	๑๒	๑๐๐%
๑.๒๔ กิจกรรมงานพัฒนาและรณรงค์การใช้หญ้าแฝกอันเนื่องมาจากพระราชดำริ				
สำนักบริหารพื้นที่อนุรักษ์ที่ ๖ (สงขลา)				
๑. บริหารงานและอำนวยความสะดวก				
๑.๑ ฝึกอบรม	ครั้ง	๒ ครั้ง	๒	๑๐๐%
๑.๒ อำนวยความสะดวก	หน่วยงาน	๑ หน่วยงาน	๑๐๐%	๑๐๐%
๒. เพาะหญ้าแฝก	กล้า	๕๐๐,๐๐๐ กล้า	๕๐๐,๐๐๐ กล้า	๑๐๐%
๑.๒๕ โครงการดูแลสัตว์ป่าของกลาง				
สำนักบริหารพื้นที่อนุรักษ์ที่ ๖ (สงขลา)				
๑. ดูแลสัตว์ป่าของกลางให้มีอัตราการรอดตาย	แห่ง/ร้อยละ	๒ แห่ง	๑๐๐	๑๐๐%
ไม่น้อยกว่าร้อยละ๕๐				
	/ร้อยละ			



กิจกรรม	หน่วยนับ	แผน	ผล	ร้อยละ
สำนักบริหารพื้นที่อนุรักษ์ที่ ๖ สาขาปัตตานี				
๑. ดูแลสัตว์ป่าของกลางให้มีอัตราการรอดตาย	๕๐/ร้อยละ	๑๐๐%	๑๐๐%	๑๐๐%
๑.๒๖ กิจกรรมงานป้องกันและควบคุมโรคอุบัติใหม่ในสัตว์ปีก				
สำนักบริหารพื้นที่อนุรักษ์ที่ ๖ (สงขลา)				
๑. อำนาจการ และบริหารหน่วยปฏิบัติการ	๑ หน่วย/ร้อยละ	๑ หน่วย /ร้อยละ	๑๐๐	๑๐๐%
๒. สำรวจ รวบรวมข้อมูลศึกษาวิจัยเกี่ยวกับ	หน่วย/ร้อยละ	๑ หน่วย	๑๐๐	๑๐๐%
โรคอุบัติใหม่ในสัตว์ป่า		/ร้อยละ		
๓. เก็บตัวอย่างนกรวมชาติ	ตัวอย่าง	๖๖	๖๖/๑๐๐	๑๐๐%
๔. ศึกษาเส้นทางอพยพของนกโดยการ	๑๐๐ ตัว	๑๐๐	๑๐๐/๑๐๐	๑๐๐/๑๐๐
๕. สำรวจเพื่อจัดทำแผนที่ประชากรนกน้ำ	แห่ง	๑๑	๙๙	๙๙%
สำนักบริหารพื้นที่อนุรักษ์ที่ ๖ สาขาปัตตานี				
๑. หน่วยปฏิบัติการเคลื่อนที่ป้องกันฯ				
๑.๑ อำนาจการและบริหารหน่วยปฏิบัติการ	๒/๑๐๐หน่วย	๑๐๐%	๑๐๐%	๑๐๐%
	/ร้อยละ			
๒. การตรวจค้นหาโรคอุบัติใหม่ในสัตว์ธรรมชาติ				
๒.๑ เก็บตัวอย่างนกรวมชาติเพื่อตรวจ	๖๐/ตัวอย่าง	๑๐๐%	๑๐๐%	๑๐๐%
ค้นหาโรคไข้หวัดนก				
๒.๒ เก็บตัวอย่างค้างคาวแม่ไก่	๓๐/ตัวอย่าง	๑๐๐%	๑๐๐%	๑๐๐%
๓. ดำเนินงานศึกษาวิจัยด้านสัตว์ป่า				
๓.๑ การสำรวจเพื่อจัดทำแผนที่ประชากร	๔/แห่ง	๔	๔	๑๐๐%
น้ำอพยพ				
๓.๒ การศึกษาเส้นทางอพยพของนก	๕๐/ตัว	๕๐	๕๐	๑๐๐%
๓.๓ การสำรวจถ้ำและแหล่งที่อยู่อาศัยของ	๑/พื้นที่	๑๐๐%	๑๐๐%	๑๐๐%
ค้างคาวในประเทศไทย				
๑.๓ โครงการฟื้นฟูพื้นที่ป่าเพื่อการอนุรักษ์ดินและน้ำ				
สำนักบริหารพื้นที่อนุรักษ์ที่ ๖ (สงขลา)				
๑.บริหารงานและอำนาจการ	หน่วยงาน	๑	๑๐๐%	๑๐๐%
๒.ปลูกป่าทดแทนฯ	ไร่	๒๘๐	๑๐๐%	๑๐๐%
๓.ปลูกป่าหวาย	ไร่	๑๐๐	๑๐๐%	๑๐๐%
๔.ปลูกเสริมไม้กฤษณา	ไร่	๖๕๐	๑๐๐%	๑๐๐%
๕.แนวกันไฟ	กม.	๔๐	๔๐กม.	๑๐๐%
ผลผลิตที่ ๒ แหล่งท่องเที่ยวในพื้นที่ป่าอนุรักษ์				
๑. กิจกรรมท่องเที่ยวเชิงอนุรักษ์				
สำนักบริหารพื้นที่อนุรักษ์ที่ ๖ (สงขลา)				
๑.อำนาจการ	แห่ง/ร้อยละ	๑ แห่ง/ร้อยละ	๑๐๐%	๑๐๐%
๒.การบริหารทางการท่องเที่ยว	แห่ง/วัน	๕ แห่ง/๓๖๐วัน	๓๖๐	๑๐๐%
สำนักบริหารพื้นที่อนุรักษ์ที่ ๖ สาขาปัตตานี				
๑. อำนาจการ	๖ แห่ง	๑๐๐%	๑๐๐%	๑๐๐%
๒.การบริหารด้านการท่องเที่ยวเชิงอนุรักษ์	๕ แห่ง	๑๐๐%	๑๐๐%	๑๐๐%



กิจกรรม	หน่วยนับ	แผน	ผล	ร้อยละ
ผลผลิตที่ ๓ ฐานข้อมูลในพื้นที่ป่าอนุรักษ์				
๑. กิจกรรมจัดทำฐานข้อมูล				
สำนักบริหารพื้นที่อนุรักษ์ที่ ๖ (สงขลา)				
๑. สำรวจทรัพยากรป่าไม้เพื่อติดตั้งระบบติดตามความเปลี่ยนแปลงของทรัพยากรป่าไม้	แปลง	๑๗	๑๗ (๑๐๐%)	๑๐๐%
๒. กิจกรรมพัฒนาภูมิสารสนเทศแห่งชาติ (GIS)				
สำนักบริหารพื้นที่อนุรักษ์ที่ ๖ (สงขลา)				
๑. อำนวยการ	๒.๘ ระบบ/ร้อยละ	๒.๘ ระบบ/ร้อยละ	๑๐๐%	๑๐๐%
๒. พัฒนาบุคลากรเพื่อรองรับระบบการทำงานด้านภูมิสารสนเทศ	ครั้ง	๔	๔	๑๐๐%
๓. พัฒนาระบบข้อมูลภูมิสารสนเทศ	ครั้ง	๗	๗	๑๐๐%
๔. พัฒนาการวิเคราะห์ประมวลผล	ครั้ง	๗	๖	๘๕.๗๒%
๕. สำรวจ รวบรวม ปรับปรุง	ครั้ง	๖	๖	๑๐๐%
๖. ประมวลผลข้อมูล	ครั้ง	๖	๖	๑๐๐%
๗. จัดทำรายงานพัฒนาภูมิสารสนเทศ	ครั้ง	๗	๖	๑๐๐%
ผลผลิตที่ ๔ : องค์ความรู้ด้านการอนุรักษ์ป่าไม้และสัตว์ป่า				
๓.๑ กิจกรรมงานด้านวิจัยป่าไม้และสัตว์ป่า				
๑. กิจกรรมงานวิจัยด้านป่าไม้				
สำนักบริหารพื้นที่อนุรักษ์ที่ ๖ (สงขลา)				
๑. บริหารจัดการและบริการความรู้ด้านป่าไม้	๒ หน่วย/ ร้อยละ	๒ หน่วย/ ร้อยละ	๑๐๐%	๑๐๐%
สำนักบริหารพื้นที่อนุรักษ์ที่ ๖ สาขาปัตตานี				
๑. บริหารจัดการและบริการความรู้ด้านป่าไม้	๑/๑๐๐งาน/ร้อยละ	๑๐๐%	๑๐๐%	๑๐๐%
๒. บริหารจัดการและให้บริการความรู้ด้านป่าไม้ และสัตว์ป่า	๑/๑๐๐งาน/ร้อยละ	๑๐๐%	๑๐๐%	๑๐๐%
๒. กิจกรรมงานพฤกษศาสตร์ป่าไม้				
สำนักบริหารพื้นที่อนุรักษ์ที่ ๖ (สงขลา)				
๑. จัดการสวนพฤกษศาสตร์	๒ แห่ง/ร้อยละ	๒ แห่ง/ร้อยละ	๑๐๐%	๑๐๐%
๒. สวนรุกขชาติ	๑แห่ง/ร้อยละ	๑แห่ง/ร้อยละ	๑๐๐%	๑๐๐%
สำนักบริหารพื้นที่อนุรักษ์ที่ ๖ สาขาปัตตานี				
๑. จัดการสวนพฤกษศาสตร์และสวนรุกขชาติ	๓/๑๐๐แห่ง /ร้อยละ	๑๐๐%	๑๐๐%	๑๐๐%
๓. กิจกรรมยุทธศาสตร์งานด้านการวิจัย				
สำนักบริหารพื้นที่อนุรักษ์ที่ ๖ (สงขลา)				
๑. งานวิจัย	๑ เรื่อง /ร้อยละ	๑ เรื่อง /ร้อยละ	๑๐๐%	๑๐๐%
๔. โครงการเรดด์พลัส				
สำนักบริหารพื้นที่อนุรักษ์ที่ ๖ (สงขลา)				
๑. เสริมสร้างศักยภาพเจ้าหน้าที่และชุมชนเป้าหมาย	๑ หน่วย/ร้อยละ	๑ หน่วย/ร้อยละ	๑๐๐%	๑๐๐%
ให้มีความรู้ความเข้าใจในกลไกเรดด์พลัส				



กิจกรรม	หน่วยนับ	แผน	ผล	ร้อยละ
โครงการที่ ๖ โครงการเพิ่มประสิทธิภาพการป้องกันรักษาป่าตามแนวพระราชดำริ				
สำนักบริหารพื้นที่อนุรักษ์ที่ ๖ (สงขลา)				
กิจกรรมเพิ่มประสิทธิภาพการจัดการสัตว์ป่า				
- เพิ่มประสิทธิภาพการจัดการสัตว์ป่า	ร้อยละ	๑๑	๑๐๐	๑๐๐%
โครงการเพิ่มประสิทธิภาพการป้องกันรักษาป่าตามแนวพระราชดำริ(ด้านตรวจสัตว์ป่า)				
- เพิ่มประสิทธิภาพการจัดการด้านตรวจสัตว์ป่า	ร้อยละ	๒	๑๐๐%	๑๐๐%
โครงการเพิ่มประสิทธิภาพการป้องกันรักษาป่าตามแนวพระราชดำริ (ส่วนควบคุมและปฏิบัติการไฟป่า)				
- การรณรงค์ป้องกันไฟป่า				
- การประชาสัมพันธ์ป้องกันไฟป่า				
- ประชาสัมพันธ์เคลื่อนที่	๑๖ ครั้ง	-	๑๖(๑๐๐%)	๑๐๐%
โครงการเพิ่มประสิทธิภาพการป้องกันรักษาป่าตามแนวพระราชดำริ (ส่วนอุทยานแห่งชาติ)				
- ออกตรวจลาดตระเวนป้องกันรักษาทรัพยากรธรรมชาติและ	๑๕ หน่วย	๓วัน/๑เดือน	๓๓วัน/๑๒เดือน	๑๐๐%
เฝ้าระวังในพื้นที่ที่เสื่อมโทรมต่อการบุกรุกทำลาย	ไม่น้อยกว่า๓วัน	๑ หน่วย	๑ หน่วย	
	/เดือน/๑หน่วย			
โครงการเพิ่มประสิทธิภาพการป้องกันรักษาป่าตามแนวพระราชดำริ (งานไฟฟ้าสื่อสาร)				
- อำนวยความสะดวก	๑๐๐%	๘%	๑๐๐%	๑๐๐%
โครงการเพิ่มประสิทธิภาพการป้องกันรักษาป่าตามแนวพระราชดำริ(ส่วนจัดการต้นน้ำ)				
- เพิ่มประสิทธิภาพการปฏิบัติงานด้านการจัดการลุ่มน้ำ				
- ลาดตระเวนป่า	๒๐ ครั้ง	๕ ครั้ง	๒๐ครั้ง	๑๐๐%
			(๑๐๐%)	
สำนักบริหารพื้นที่อนุรักษ์ที่ ๖ สาขาปัตตานี				
๑. เพิ่มประสิทธิภาพการปฏิบัติงานด้านการควบคุมไฟป่า				
- ประชาสัมพันธ์เคลื่อนที่	๙๘ ครั้ง	๙๘	๙๘	๑๐๐%
๒. เพิ่มประสิทธิภาพอุทยาน				
- เพิ่มประสิทธิภาพอุทยานแห่งชาติในแห่งชาติ	๕ แห่ง	๑๐๐%	๑๐๐%	๑๐๐%
ในการป้องกันรักษาป่า				
๓.เพิ่มประสิทธิภาพการจัดการสัตว์ป่า				
- เพิ่มประสิทธิภาพการจัดการสัตว์ป่า	หน่วยงาน(ร้อยละ)	๑๐๐%	๑๐๐%	๑๐๐%
๒. แผนงานป้องกัน เตือนภัย แก่ไขและฟื้นฟูความเสียหายจากภัยพิบัติ				
โครงการที่ ๑ โครงการศูนย์ข้อมูลติดตามการเปลี่ยนแปลงพื้นที่ป่าและเตือกภัยพิบัติในพื้นที่ป่าอนุรักษ์				
สำนักบริหารพื้นที่อนุรักษ์ที่ ๖ (สงขลา)				
๑. อำนวยความสะดวก	๒.๘/ระบบ/ร้อยละ	๒.๘/ระบบ/ร้อยละ	๑๐๐%	๑๐๐%
๒. สสำรวจ รวบรวม ปรับปรุง และจัดเก็บข้อมูลเกี่ยวกับ	๖ครั้ง/๓๐วัน	๖ครั้ง/๓๐วัน	๖	๑๐๐%
การเปลี่ยนแปลงพื้นที่ป่า				
๓. พัฒนาบุคลากร	ครั้ง	๔	๔	๑๐๐%
๔. พัฒนาระบบในการติดตาม	ครั้ง	๗	๗	๑๐๐%
๕. จัดหาครุภัณฑ์	ครั้ง	๑	๑	๑๐๐%
๖. จัดทำเล่มรายงาน	ครั้ง	๑	๑	๑๐๐%



๓. รายงานผลการบริหารงบประมาณ

๓.๑ รายงานแผน/ผล การใช้จ่ายงบประมาณประจำปี ๒๕๕๕

แผนงาน-งาน/โครงการ	งบประมาณปี ๒๕๕๕					หมายเหตุ
	แผน	ผล	ร้อยละ	งบประมาณเหลือจ่าย		
				คืนคลัง	โอนเปลี่ยนแปลงกัน เหลือปี	
๑. แผนงานอนุรักษ์และบริหารจัดการทรัพยากรธรรมชาติ	๓๓๐,๓๑๗,๔๖๖	๓๒๙,๐๘๐,๕๖๒	๙๙.๖๓%	๑,๒๓๖,๙๐๓.๘๙	๑,๐๒๕,๐๘๐	กันเงินเหลือปี
ผลผลิตที่ ๑ : พื้นที่ป่าอนุรักษ์ที่ได้รับการบริหารจัดการ	๓๐๐,๙๙๐,๕๖๖	๓๐๐,๖๓๐,๒๑๗	๙๙.๘๘%	๓๖๐,๒๕๘.๘๘	๒๕๒,๐๘๐	กันเงินเหลือปี
๑.๑ กิจกรรมอนุรักษ์ พื้นที่ และพัฒนาป่าไม้	๒๙๘,๗๕๙,๙๖๖	๒๙๘,๔๐๑,๓๓๖	๙๙.๘๘%	๓๕๘,๖๓๐.๕๕	๒๕๒,๐๘๐	กันเงินเหลือปี
กิจกรรมงานบริหารทั่วไป	๑๔๐,๕๖๕,๓๕๓	๑๔๐,๕๑๖,๓๐๔.๒๓	๙๙.๙๗%	๔๙,๐๔๘.๑๒	-	รวมงบบุคลากร
กิจกรรมงานบริหารส่วนภูมิภาค	๓,๒๙๖,๓๒๐	๓,๒๙๖,๖๔๐.๐๐	๙๖.๘๘%	๖๐๐.๐๐	๙๙,๐๘๐.๐๐	กันเงินเหลือปี
กิจกรรมงานสารสนเทศป่าไม้	๒๐๐,๐๐๐	๒๐๐,๐๐๐.๐๐	๑๐๐.๐๐%	-	-	
กิจกรรมโครงการพัฒนาระบบคอมพิวเตอร์	๔๓๒,๐๐๐	๔๓๒,๐๐๐.๐๐	๑๐๐.๐๐%	-	-	
กิจกรรมงานคุ้มครองพื้นที่ป่าอนุรักษ์	๒,๔๗๑,๖๐๐	๒,๔๗๑,๖๐๐.๐๐	๑๐๐.๐๐%	-	-	
กิจกรรมงานสงวนและคุ้มครองสัตว์ป่า	๓๗,๗๕๓,๒๑๖	๓๗,๗๑๘,๑๑๒.๐๐	๙๙.๙๓%	๒๕,๐๔๑.๐๐	-	
กิจกรรมงานคุ้มครองพันธุ์สัตว์ป่าตามอนุสัญญา(CITES)	๓,๕๖๐,๓๐๐	๓,๕๖๐,๓๐๐.๐๐	๑๐๐.๐๐%	-	-	
กิจกรรมงานอุทยานแห่งชาติ	๒๒,๗๕๒,๕๕๖	๒๒,๖๐๙,๕๗๗.๐๐	๙๙.๓๗%	๙.๐๐	๑๔๓,๐๐๐.๐๐	กันเงินเหลือปี
กิจกรรมงานควบคุมไฟป่า	๑๑,๒๕๖,๔๑๐	๑๑,๒๕๐,๐๙๒.๐๐	๙๙.๙๕%	๖,๓๑๘.๐๐	-	
กิจกรรมยุทธการแก้ไขปัญหาหริภุคป่าไม้ของชาติ	๒,๙๖๔,๑๐๐	๒,๙๖๔,๑๐๐.๐๐	๑๐๐.๐๐%	-	-	
กิจกรรมงานจัดการลุ่มน้ำ	๖,๕๒๓,๘๒๐	๖,๕๒๓,๘๒๐.๐๐	๑๐๐.๐๐%	-	-	
กิจกรรมงานบำรุงป่า	๘,๑๙๓,๘๐๐	๘,๑๙๓,๐๐๐.๐๐	๙๙.๙๙%	๘๐๐.๐๐	-	
กิจกรรมโครงการฟื้นฟูพื้นที่ต้นน้ำทะเลสาบสงขลา	๕,๗๐๔,๙๗๐	๕,๗๐๔,๙๗๐.๐๐	๑๐๐.๐๐%	-	-	
กิจกรรมโครงการปลูกป่าถาวรเฉลิมพระเกียรติฯ	๔๗๘,๕๕๐	๔๗๘,๕๕๐.๐๐	๑๐๐.๐๐%	-	-	
กิจกรรมงานพัฒนาการป่าไม้อันเนื่องมาจากพระราชดำริ	๒๒,๓๕๐,๖๖๐	๒๒,๓๕๐,๖๖๐.๐๐	๑๐๐.๐๐%	-	-	
กิจกรรมหมู่บ้านพิทักษ์ป่ารักษาสิ่งแวดล้อม	๑,๕๐๐,๐๐๐	๑,๕๐๐,๐๐๐.๐๐	๑๐๐.๐๐%	-	-	
กิจกรรมพัฒนา ๓ จังหวัดชายแดนภาคใต้	๘,๑๒๘,๗๐๐	๘,๑๒๘,๗๐๐.๐๐	๑๐๐.๐๐%	-	-	
กิจกรรมโครงการทรัพยากรที่ดินและป่าไม้ในพื้นที่ป่าอนุรักษ์	๗,๔๕๕,๕๖๑	๗,๔๕๕,๕๖๑.๐๐	๑๐๐.๐๐%	-	-	
กิจกรรมงานบริการวิศวกรรมป่าไม้	๑,๗๑๐,๗๐๐	๑,๗๑๐,๗๐๐.๐๐	๑๐๐.๐๐%	-	-	
กิจกรรมบริหารจัดการความหลากหลายทางชีวภาพ	๑,๔๐๑,๔๐๐	๑,๓๘๖,๓๙๙.๓๒	๙๘.๙๓%	๑๕,๐๐๐.๖๘	-	
กิจกรรมงานเพาะพันธุ์และปล่อยสัตว์ป่าคืนสู่ธรรมชาติ	๕,๗๗๑,๕๐๐	๕,๗๗๑,๕๐๐.๐๐	๑๐๐.๐๐%	-	-	
กิจกรรมโครงการประชาสัมพันธ์กิจกรรมเพียงในพื้นที่ป่าอนุรักษ์	๔๗๐,๐๐๐	๔๖๙,๘๐๐.๐๐	๙๙.๙๖%	๑๗๐.๐๐	-	
กิจกรรมโครงการอุทยานในพื้นที่ป่าอนุรักษ์	๖๑,๔๒๐	๖๑,๔๒๐.๐๐	๑๐๐.๐๐%	-	-	
กิจกรรมพัฒนาและรณรงค์การใช้หญ้าแฝกอันเนื่องมาจากพระราชดำริ	๑,๑๐๕,๐๐๐	๑,๑๐๕,๐๐๐.๐๐	๑๐๐.๐๐%	-	-	
กิจกรรมโครงการดูแลสัตว์ป่าของกลาง	๓๐๐,๐๐๐	๓๐๐,๐๐๐.๐๐	๑๐๐.๐๐%	-	-	
กิจกรรมงานป้องกันและควบคุมโรคอุบัติใหม่ในสัตว์ธรรมชาติ	๑,๙๗๒,๐๐๐	๑,๙๕๒,๕๐๐.๐๐	๙๙.๐๑%	๑๙,๕๐๐.๐๐	-	
๑.๓ โครงการฟื้นฟูพื้นที่ป่าอนุรักษ์ดินและน้ำ	๒,๒๓๐,๕๐๐	๒,๒๒๘,๘๘๑.๖๑	๙๙.๙๓%	๑,๖๑๘.๓๙	-	
ผลผลิตที่ ๒ แหล่งท่องเที่ยวในพื้นที่ป่าอนุรักษ์	๙,๙๕๕,๘๐๐	๙,๒๖๖,๗๘๒	๙๓.๐๓%	๑,๐๑๘.๒๒	๖๙๓,๐๐๐.๐๐	กันเงินเหลือปี
กิจกรรมท่องเที่ยวเชิงอนุรักษ์	๙,๙๕๕,๘๐๐	๙,๒๖๖,๗๘๑.๗๘	๙๓.๐๓%	๑,๐๑๘.๒๒	๖๙๓,๐๐๐.๐๐	กันเงินเหลือปี
ผลผลิตที่ ๓ ฐานข้อมูลพื้นที่ป่าอนุรักษ์	๕๕๒,๔๐๐	๕๕๒,๐๑๓.๘๐	๙๙.๙๓%	๓๘๖.๒๐	-	
กิจกรรมจัดทำฐานข้อมูล(กิจกรรมสำรวจทรัพยากรป่าไม้)	๒๓๖,๔๐๐	๒๓๖,๐๑๓.๘๐	๙๙.๘๔%	๓๘๖.๒๐	-	
กิจกรรมพัฒนาระบบสารสนเทศแห่งชาติ (GIS)	๓๑๖,๐๐๐	๓๑๖,๐๐๐.๐๐	๑๐๐.๐๐%	-	-	
ผลผลิตที่ ๔ องค์ความรู้ด้านการอนุรักษ์ป่าไม้และสัตว์ป่า	๑๔,๖๔๕,๗๐๐	๑๔,๕๕๓,๔๔๙	๙๙.๓๗%	๙๒,๒๕๐.๖๓	-	
๓.๑ กิจกรรมงานวิจัยด้านป่าไม้และสัตว์ป่า	๑๔,๖๔๕,๗๐๐	๑๔,๕๕๓,๔๔๙	๙๙.๓๗%	๙๒,๒๕๐.๖๓	-	
กิจกรรมงานวิจัยด้านป่าไม้	๑,๗๕๓,๘๐๐	๑,๗๕๓,๖๕๐.๓๗	๙๙.๘๘%	๒,๑๔๙.๖๓	-	
กิจกรรมงานพฤกษศาสตร์ป่าไม้	๘,๒๐๘,๑๐๐	๘,๒๐๗,๗๙๕.๐๐	๑๐๐.๐๐%	๑๐๑.๐๐	-	
กิจกรรมยุทธศาสตร์งานด้านการวิจัย	๒๑๐,๐๐๐	๒๑๐,๐๐๐.๐๐	๑๐๐.๐๐%	-	-	
กิจกรรมโครงการเรดด์พลัส (REDD Plus)	๒๙๐,๗๐๐	๒๙๐,๗๐๐.๐๐	๑๐๐.๐๐%	-	-	
โครงการที่ ๓ โครงการเพิ่มประสิทธิภาพการป้องกันรักษาป่า	๔,๑๘๓,๑๐๐	๔,๑๘๓,๑๐๐.๐๐	๙๗.๘๕%	-	๙๐,๐๐๐.๐๐	กันเงินเหลือปี
ตามแนวพระราชดำริ						
๒. แผนงานป้องกัน เตือนภัย ภัยและฟื้นฟูความเสียหาย	๓๙๕,๑๔๗	๓๙๕,๔๗๘	๙๙.๘๓%	๖๖๘.๖๗	-	
โครงการศูนย์ข้อมูลติดตามและเตือนภัยพิบัติในพื้นที่ป่าอนุรักษ์	๓๙๕,๑๔๗	๓๙๕,๔๗๘.๓๓	๙๙.๘๓%	๖๖๘.๖๗	-	
- ติดตามการเปลี่ยนแปลงทรัพยากรป่าไม้และไฟป่า						
รวม	๓๓๐,๗๑๒,๖๑๓	๓๒๙,๔๗๕,๐๔๐	๙๙.๖๓%	๑,๒๓๗,๕๗๓	๑,๐๒๕,๐๘๐	



แผนงาน-งาน/โครงการ	งบประมาณปี ๒๕๕๕					หมายเหตุ
	แผน	ผล	ร้อยละ	งบประมาณเหลือจ่าย		
				คืนคลัง	โอนเปลี่ยนแปลงกัน เหลือในปี	
งบกลาง	๑๒,๘๖๓,๗๖๗	๓,๖๒๗,๘๒๕	๒๘.๒๐%	๘,๑๑๖	๙,๒๒๗,๘๒๖	
แผนงานบริหารเพื่อรองรับกรณีฉุกเฉินหรือจำเป็นเงิน	๑,๕๓๖,๙๒๐	๑,๕๓๖,๘๖๒	๙๙.๗๔%	๕,๐๕๘	-	
สำรองจ่ายเพื่อกรณีฉุกเฉินหรือจำเป็น				-		
เพื่อเป็นค่าใช้จ่ายในการปฏิบัติงานตามแผนปฏิบัติการ				-		
ช่วยเหลือผู้ประสบอุทกภัย	๓๐๘,๐๐๐	๓๐๗,๙๑๔	๙๙.๙๗%	๘๖.๐๐		
เพื่อเป็นค่าใช้จ่ายในการปฏิบัติงานตามแผนปฏิบัติการ	๑,๒๒๘,๙๒๐	๑,๒๒๘,๙๔๘	๙๙.๖๘%	๓,๙๗๒.๐๐		
ช่วยเหลือผู้ประสบอุทกภัย						
แผนงานเทิดทูน พิทักษ์ และรักษาสถาบันพระมหากษัตริย์	๑๑,๓๒๖,๘๔๗	๒,๐๙๔,๙๖๓	๑๘.๕๐%	๙,๐๕๘	๙,๒๒๗,๘๒๖	กันเงินเหลือในปี
รายการค่าใช้จ่ายตามโครงการอันเนื่องมาจากพระราชดำริ				-		
เพาะชำหญ้าแฝก	๔๙๕,๐๐๐	๔๙๔,๙๗๒.๕๕	๙๙.๙๙%	๒๗.๔๕		
โครงการสำรวจและรวบรวมพันธุ์ไม้ดอกไม้ประดับ	๓๐๓,๐๐๐	๒๕๐,๐๐๐.๐๐	๘๒.๕๑%	-	๕๓,๐๐๐.๐๐	กันเงินเหลือในปี
โครงการสวนป่าสมเด็จพระเกียรติ์	๔๕๐,๐๐๐	๔๕๐,๐๐๐.๐๐	๑๐๐.๐๐%	-		
โครงการจุฬารณีนพมา ๗ จังหวัดยะลา	๖๐๐,๐๐๐	๖๐๐,๐๐๐.๐๐	๑๐๐.๐๐%	-		
โครงการศูนย์ศึกษาธรรมชาติป่าชายเลนยะหริ่ง	๑,๖๐๖,๔๐๐		๐.๐๐%	-	๑,๖๐๖,๔๐๐.๐๐	กันเงินเหลือในปี
ศูนย์ศึกษาธรรมชาติป่าพรุสิรินธร	๗,๗๒๒,๔๔๗	๒๙๙,๙๙๐.๐๐	๓.๘๘%	๔,๐๓๑.๐๐	๗,๔๑๘,๔๒๖.๐๐	กันเงินเหลือในปี
ส่วนประสานงานโครงการพระราชดำริ	๑๕๐,๐๐๐		๐.๐๐%	-	๑๕๐,๐๐๐.๐๐	กันเงินเหลือในปี
รวมทั้งสิ้น	๓๔๓,๕๗๖,๓๘๐	๓๓๓,๑๐๒,๘๖๕	๑	๑,๒๔๕,๖๘๙	๑๐,๒๕๒,๙๐๖	



๓.๒ การวิเคราะห์สถานะทางการเงิน และการใช้จ่ายงบประมาณ

๓.๒.๑ เปรียบเทียบงบประมาณที่ได้รับในปีงบประมาณ ๒๕๕๔ และ ๒๕๕๕
ทุกกิจกรรม/งาน/โครงการ

แผนงาน-งาน/โครงการ	งบประมาณ ๒๕๕๕	งบประมาณ ๒๕๕๔	เพิ่ม/ลด
๑.แผนงานอนุรักษ์และบริหารจัดการทรัพยากรธรรมชาติ	๓๒๖,๑๓๔,๓๖๖	๒๗๗,๙๖๘,๔๗๔	๔๘,๑๖๕,๘๙๒
ผลผลิตที่ ๑ : พื้นที่ป่าอนุรักษ์ได้รับการบริหารจัดการ	๓๐๐,๙๙๐,๔๖๖	๒๕๘,๒๑๖,๕๑๔	๔๒,๗๗๓,๙๕๒
๑.๑ กิจกรรมอนุรักษ์ฟื้นฟู และพัฒนาป่าไม้	๒๙๘,๗๕๙,๙๖๖	๒๕๕,๐๙๔,๙๑๔	๔๔,๖๖๕,๐๕๒
กิจกรรมงานบริหารทั่วไป (รวมงบบุคลากร)	๑๔๐,๕๖๕,๓๕๓	๑๒๓,๐๕๗,๒๒๓	๑๗,๕๐๘,๑๓๐
กิจกรรมงานบริหารส่วนภูมิภาค	๓,๒๕๖,๓๒๐	๓,๘๗๗,๕๓๔	-๕๘๑,๒๑๔
กิจกรรมงานสารสนเทศป่าไม้	๒๐๐,๐๐๐	๒๐๐,๐๐๐	๐
กิจกรรมโครงการพัฒนาระบบคอมพิวเตอร์	๔๓๒,๐๐๐	๒๙๘,๐๐๐	๑๓๔,๐๐๐
กิจกรรมงานคุ้มครองพื้นที่ป่าอนุรักษ์	๒,๔๗๑,๖๐๐	๒,๐๖๕,๘๐๐	๔๐๕,๘๐๐
กิจกรรมงานสงวนและคุ้มครองสัตว์ป่า	๓๗,๗๔๓,๒๑๖	๓๐,๘๖๙,๕๒๖	๖,๘๗๓,๖๙๐
กิจกรรมงานคุ้มครองพันธุ์สัตว์ป่าตามอนุสัญญา(CITES)	๓,๙๖๐,๓๐๐	๔,๒๓๔,๒๓๔	-๒๗๓,๙๓๔
กิจกรรมงานอุทยานแห่งชาติ	๒๒,๗๕๒,๕๘๖	๑๔,๙๙๕,๖๙๐	๗,๗๕๖,๘๙๖
กิจกรรมงานควบคุมไฟป่า	๑๑,๒๕๖,๔๑๐	๘,๖๘๐,๖๐๐	๒,๕๖๕,๘๑๐
กิจกรรมยุทธการแก้ไขปัญหาวิกฤตป่าไม้ของชาติ	๒,๙๖๔,๑๐๐	๔,๑๓๐,๐๐๐	-๑,๑๖๕,๙๐๐
กิจกรรมงานจัดการลุ่มน้ำ	๖,๕๒๓,๘๒๐	๖,๗๐๘,๘๘๐	-๑๘๕,๐๖๐
กิจกรรมงานบำรุงป่า	๘,๑๙๓,๘๐๐	๓,๐๑๗,๓๐๔	๕,๑๗๖,๔๙๖
กิจกรรมโครงการฟื้นฟูพื้นที่ต้นน้ำทะเลสาบสงขลา	๕,๗๐๔,๙๗๐	๕,๖๗๗,๕๐๐	๒๗,๔๗๐
กิจกรรมโครงการปลูกป่าถาวรเฉลิมพระเกียรติฯ	๔๗๘,๕๕๐	๕๓๓,๕๓๘	-๕๕,๙๘๘
กิจกรรมงานพัฒนาการป่าไม้อันเนื่องมาจากพระราชดำริ	๒๒,๓๕๐,๖๖๐	๒๑,๐๓๔,๒๐๐	๑,๓๑๖,๔๖๐
กิจกรรมหมู่บ้านพิทักษ์ป่ารักษาสิ่งแวดล้อม	๑,๕๐๐,๐๐๐	๑,๔๒๕,๐๐๐	๗๕,๐๐๐
กิจกรรมพัฒนา ๓ จังหวัดชายแดนภาคใต้	๘,๑๒๘,๗๐๐	๘,๖๒๙,๙๐๐	-๕๐๑,๒๐๐
กิจกรรมโครงการทรัพยากรที่ดินและป่าไม้ในพื้นที่ป่าอนุรักษ์	๗,๔๕๕,๕๖๑	๕,๔๕๖,๒๗๘	๑,๙๙๙,๒๘๓
กิจกรรมงานบริการวิศกรรมป่าไม้	๑,๗๑๐,๗๐๐	๒,๔๓๒,๘๕๗	-๗๒๒,๑๕๗
กิจกรรมบริหารจัดการความหลากหลายทางชีวภาพ	๑,๔๐๑,๔๐๐	๗๘๔,๐๐๐	๖๑๗,๔๐๐
กิจกรรมงานเพาะพันธุ์และปล่อยสัตว์ป่าคืนสู่ธรรมชาติ	๕,๗๗๑,๕๐๐	๒,๑๗๑,๕๐๐	๓,๖๐๐,๐๐๐
กิจกรรมโครงการประชามศเศรษฐกิจพอเพียงในพื้นที่ป่าอนุรักษ์	๔๗๐,๐๐๐	๑,๑๙๘,๓๕๐	-๗๒๘,๓๕๐
กิจกรรมโครงการพหุอุทยานในพื้นที่ป่าอนุรักษ์	๖๑,๔๒๐	๐	๖๑,๔๒๐
กิจกรรมพัฒนาและรณรงค์การใช้หญ้าแฝกอันเนื่องมาจากพระราชดำริ	๑,๑๐๕,๐๐๐	๔๙๕,๐๐๐	๖๑๐,๐๐๐
กิจกรรมโครงการดูแลสัตว์ป่าของกลาง	๓๐๐,๐๐๐	๐	๓๐๐,๐๐๐
กิจกรรมงานป้องกันและควบคุมโรคอุบัติใหม่ในสัตว์ธรรมชาติ	๑,๙๗๒,๐๐๐	๒,๑๖๒,๐๐๐	-๑๙๐,๐๐๐
๑.๓ โครงการฟื้นฟูพื้นที่ป่าเพื่ออนุรักษ์ดินและน้ำ	๒,๒๓๐,๕๐๐	๔,๑๒๑,๖๐๐	-๑,๘๙๑,๑๐๐
ผลผลิตที่ ๒ แหล่งท่องเที่ยวในพื้นที่ป่าอนุรักษ์	๙,๙๕๕,๘๐๐	๘,๓๒๕,๑๖๐	๑,๖๓๐,๖๔๐
กิจกรรมท่องเที่ยวเชิงอนุรักษ์	๙,๙๕๕,๘๐๐	๘,๓๒๕,๑๖๐	๑,๖๓๐,๖๔๐
ผลผลิตที่ ๓ ฐานข้อมูลพื้นที่ป่าอนุรักษ์	๕๕๒,๔๐๐	๑๒๗,๐๐๐	๔๒๕,๔๐๐
กิจกรรมจัดทำฐานข้อมูล(กิจกรรมสำรวจทรัพยากรป่าไม้)	๒๓๖,๔๐๐	๑๒๗,๐๐๐	๑๐๙,๔๐๐
กิจกรรมพัฒนาระบบสารสนเทศแห่งชาติ (GIS)	๓๐๖,๐๐๐	๐	๓๐๖,๐๐๐



แผนงาน-งาน/โครงการ	งบประมาณ ๒๕๕๕	งบประมาณ ๒๕๕๔	เพิ่ม/ลด
ผลผลิตที่ ๔ องค์ความรู้ด้านการอนุรักษ์ป่าไม้และสัตว์ป่า	๑๔,๖๔๕,๗๐๐	๘,๙๖๕,๙๐๐	๕,๖๗๙,๘๐๐
๓.๑ กิจกรรมงานวิจัยด้านป่าไม้และสัตว์ป่า	๑๔,๖๔๕,๗๐๐	๘,๙๖๕,๙๐๐	๕,๖๗๙,๘๐๐
กิจกรรมงานวิจัยด้านป่าไม้	๑,๗๕๓,๘๐๐	๑,๐๗๙,๓๐๐	๖๗๔,๕๐๐
กิจกรรมงานพฤกษศาสตร์ป่าไม้	๘,๒๐๘,๑๐๐	๗,๒๑๕,๒๐๐	๙๙๒,๙๐๐
กิจกรรมยุทธศาสตร์งานด้านการวิจัย	๒๑๐,๐๐๐	๖๗๑,๔๐๐	-๔๖๑,๔๐๐
กิจกรรมโครงการเรดด์พลัส (REDD Plus)	๒๙๐,๗๐๐	๐	๒๙๐,๗๐๐
โครงการที่ ๓ โครงการเพิ่มประสิทธิภาพการป้องกันรักษาป่า	๔,๑๘๓,๑๐๐	๒,๓๓๓,๙๐๐	๑,๘๔๙,๒๐๐
ตามแนวพระราชดำริ			๐
๒. แผนงานป้องกัน เตือนภัย แก้ไขและฟื้นฟูความเสียหาย	๓๙๕,๑๔๗	๐	๓๙๕,๑๔๗
โครงการศูนย์ข้อมูลติดตามและเตือนภัยพิบัติในพื้นที่ป่าอนุรักษ์	๓๙๕,๑๔๗		๓๙๕,๑๔๗
- ติดตามการเปลี่ยนแปลงทรัพยากรป่าไม้และไฟป่า			๐
รวม	๓๓๐,๗๑๒,๖๑๓	๒๗๗,๙๖๘,๔๗๔	๕๒,๗๔๔,๑๓๙

แผนงาน-งาน/โครงการ	งบประมาณ ๒๕๕๕	งบประมาณ ๒๕๕๔	เพิ่ม/ลด
งบกลาง	๑๒,๘๖๓,๗๖๗		-๑๒,๘๖๓,๗๖๗
แผนงานบริหารเพื่อรองรับกรณีฉุกเฉินหรือจำเป็นเงิน	๑,๕๓๖,๙๒๐	๐	๑,๕๓๖,๙๒๐
สำรองจ่ายเพื่อกรณีฉุกเฉินหรือจำเป็น			
เพื่อเป็นค่าใช้จ่ายในการปฏิบัติงานตามแผนปฏิบัติการ			๐
ช่วยเหลือผู้ประสบอุทกภัย	๓๐๘,๐๐๐		๓๐๘,๐๐๐
เพื่อเป็นค่าใช้จ่ายในการปฏิบัติงานตามแผนปฏิบัติการ			๐
ช่วยเหลือผู้ประสบอุทกภัย	๑,๒๒๘,๙๒๐		๑,๒๒๘,๙๒๐
แผนงานเทิดทูน พิทักษ์ และรักษาสถาบันพระมหากษัตริย์	๑๑,๓๒๖,๘๔๗	๐	๑๑,๓๒๖,๘๔๗
รายการค่าใช้จ่ายตามโครงการอันเนื่องมาจากพระราชดำริ			
เพาะชำหญ้าแฝก	๔๙๕,๐๐๐		๔๙๕,๐๐๐
โครงการสำรวจและรวบรวมพันธุ์ไม้ดอกไม้ประดับ	๓๐๓,๐๐๐		๓๐๓,๐๐๐
โครงการสวนปาล์มเฉลิมพระเกียรติฯ	๔๕๐,๐๐๐		๔๕๐,๐๐๐
โครงการจุฬารักษ์พัฒนา ๗ จังหวัดยะลา	๖๐๐,๐๐๐		๖๐๐,๐๐๐
โครงการศูนย์ศึกษารวมชาติป่าชายเลนยะหริ่ง	๑,๖๐๖,๔๐๐		๑,๖๐๖,๔๐๐
ศูนย์ศึกษารวมชาติป่าพรุสิรินธร	๗,๗๒๒,๔๔๗		๗,๗๒๒,๔๔๗
ส่วนประสานงานโครงการพระราชดำริ	๑๕๐,๐๐๐		๑๕๐,๐๐๐
			๐
รวมทั้งสิ้น	๓๔๓,๕๗๖,๓๘๐	๒๗๗,๙๖๘,๔๗๔	๑๒,๘๖๓,๗๖๗



๓.๒.๒ การวิเคราะห์ทางการเงิน

สำนักบริหารพื้นที่อนุรักษ์ที่ ๖ (สงขลา)					
งบแสดงฐานะการเงิน					
สำหรับปี สิ้นสุด ณ วันที่ ๓๐ กันยายน ๒๕๕๕					
			ปี ๒๕๕๕	ปี ๒๕๕๔	
			หน่วย : บาท	หน่วย : บาท	
หมายเหตุ					
สินทรัพย์					
สินทรัพย์หมุนเวียน					
	เงินสดและรายการเทียบเท่าเงินสด	๒	๒๔,๗๓๓,๔๔๔.๗๑	๑๓,๗๕๖,๒๐๐.๒๘	
	ลูกหนี้ระยะสั้น	๓	๔,๒๖๘,๓๘๒.๐๐	๕๔๙,๗๖๙.๐๙	
	รายได้ค้างรับ		๑๘๙,๒๙๑.๙๕	-	
	สินค้าและวัสดุคงเหลือ		๒๘๕,๐๔๙.๘๖	๒๗๙,๒๒๑.๐๐	
	รวมสินทรัพย์หมุนเวียน		๒๙,๔๑๖,๑๖๘.๕๒	๑๔,๕๘๕,๑๙๐.๓๗	
สินทรัพย์ไม่หมุนเวียน					
	ที่ดิน อาคารและอุปกรณ์ (สุทธิ)	๔	๙๒,๑๔๘,๙๗๑.๖๗	๙๙,๐๘๐,๘๙๕.๔๐	
	สินทรัพย์โครงสร้างพื้นฐาน (สุทธิ)	๕	๑,๕๒๕,๗๓๓.๔๖	๑,๕๖๙,๖๕๖.๑๘	
	สินทรัพย์ไม่มีตัวตน (สุทธิ)	๖	๔,๘๖๖.๓๐	๑๕,๕๖๖.๓๐	
	รวมสินทรัพย์ไม่หมุนเวียน		๙๘,๖๐๐,๕๗๑.๔๓	๑๐๐,๖๖๖,๑๑๗.๘๘	
	รวมสินทรัพย์		๑๒๘,๐๒๖,๗๓๙.๙๕	๑๑๕,๒๕๑,๓๐๘.๒๕	
หนี้สิน					
หนี้สินหมุนเวียน					
	เจ้าหนี้ระยะสั้น		๔๒๗,๐๗๒.๐๐	-	
	ค่าใช้จ่ายค้างจ่าย	๗	๑๕,๘๒๖,๓๐๘.๘๔	๕,๙๗๘,๘๒๗.๑๘	
	เงินรับฝากระยะสั้น		๗๘,๑๙๔.๙๐	๑๘๙,๓๒๔.๙๐	
	หนี้สินหมุนเวียนอื่น		๙๗๘,๙๑๙.๐๐	๙๒๕,๐๖๒.๐๐	
	รวมหนี้สินหมุนเวียน		๑๗,๓๙๐,๔๙๙.๗๔	๗,๐๙๓,๒๑๔.๐๘	
หนี้สินไม่หมุนเวียน					
	รายได้รอการรับรู้ระยะยาว		๔๔,๖๔๘.๒๕	๔๔,๗๓๕.๘๙	
	เงินอุดหนุนรอการรับจากคลังระยะยาว		๒๐๐,๐๐๐.๐๐	๒๐๐,๐๐๐.๐๐	
	รวมหนี้สินไม่หมุนเวียน		๒๔๔,๖๔๘.๒๕	๒๔๔,๗๓๕.๘๙	
	รวมหนี้สิน		๑๗,๕๕๕,๑๔๗.๙๙	๗,๓๓๗,๙๔๙.๙๗	



สำนักบริหารพื้นที่อนุรักษ์ที่ ๖ (สงขลา)						
งบแสดงฐานะการเงิน						
สำหรับปี สิ้นสุด ณ วันที่ ๓๐ กันยายน ๒๕๕๕						
				ปี ๒๕๕๕	ปี ๒๕๕๔	
				หน่วย : บาท	หน่วย : บาท	
		หมายเหตุ				
สินทรัพย์สุทธิ				๑๐๕,๖๐๐,๕๙๖.๙๖	๑๐๗,๙๑๓,๓๕๘.๒๘	
สินทรัพย์สุทธิ						
ทุน				๖,๔๒๕,๘๑๒.๓๓	๖,๔๒๕,๘๑๒.๓๓	
รายได้สูง (ต่ำ) กว่าค่าใช้จ่ายสะสม		๘		๙๙,๑๗๔,๗๘๔.๖๓	๑๐๑,๔๘๗,๕๔๕.๙๕	
กำไร/ขาดทุนที่ยังไม่เกิดขึ้นของเงินลงทุน				-	- ๓,๒๔๔,๙๑๑.๔๐	
รวมสินทรัพย์สุทธิ				๑๐๕,๖๐๐,๕๙๖.๙๖	๑๐๗,๙๑๓,๓๕๘.๒๘	
หมายเหตุประกอบงบการเงินเป็นส่วนหนึ่งของงบการเงินนี้						



สำนักบริหารพื้นที่อนุรักษ์ที่ ๖ (สงขลา)				
งบรายได้และค่าใช้จ่าย				
สำหรับปี สิ้นสุด ณ วันที่ ๓๐ กันยายน ๒๕๕๕				
			ปี ๒๕๕๕	ปี ๒๕๕๔
	หมายเหตุ		หน่วย : บาท	หน่วย : บาท
รายได้จากการดำเนินงาน				
รายได้จากรัฐบาล				
	รายได้จากงบประมาณ	๙	๓๓๔,๔๓๒,๐๑๗.๗๙	๒๙๐,๓๖๒,๑๘๗.๗๔
	รายได้อื่น		-	-
	รวมรายได้จากรัฐบาล		๓๓๔,๔๓๒,๐๑๗.๗๙	๒๙๐,๓๖๒,๑๘๗.๗๔
รายได้จากแหล่งอื่น				
	รายได้จากการขายสินค้าและบริการ		๗,๔๑๘,๒๖๐.๐๐	๖,๐๗๖,๗๓๕.๐๐
	รายได้จากเงินช่วยเหลือและเงินบริจาค	๑๐	๓๒,๐๙๗.๖๔	๑๔,๑๐๐.๔๖
	รายได้อื่น		๑๑,๘๔๐.๐๐	๑๕๔,๐๔๐.๐๐
	รวมรายได้จากแหล่งอื่น		๗,๔๖๒,๑๙๗.๖๔	๖,๒๔๔,๘๗๕.๔๖
	รวมรายได้จากการดำเนินงาน		๓๔๑,๘๙๔,๒๑๕.๔๓	๒๙๖,๖๐๗,๐๖๓.๒๐
ค่าใช้จ่ายจากการดำเนินงาน				
	ค่าใช้จ่ายบุคลากร	๑๑	๒๖๘,๒๑๕,๘๖๔.๕๒	๒๔๗,๙๗๕,๗๘๔.๑๗
	ค่าบำเหน็จบำนาญ	๑๒	๔๑๓,๔๘๘.๐๐	๔๘,๔๙๘.๐๐
	ค่าใช้จ่ายในการฝึกอบรม	๑๓	๔๓๒,๖๑๘.๐๐	๑,๓๗๙,๗๒๖.๒๐
	ค่าใช้จ่ายในการเดินทาง	๑๔	๒๑,๘๑๐,๐๖๑.๒๔	๑๑,๕๙๓,๖๖๔.๐๓
	ค่าวัสดุและค่าใช้จ่ายอื่น	๑๕	๑๕๕,๗๒๒,๓๔๔.๔๐	๑๓๑,๗๒๑,๘๘๑.๗๖
	ค่าสาธารณูปโภค	๑๖	๓,๙๐๐,๒๔๐.๗๑	๓,๓๗๔,๒๙๒.๒๒
	ค่าเสื่อมราคาและค่าตัดจำหน่าย	๑๗	๑๑,๗๘๒,๑๔๒.๒๑	๑๑,๘๐๗,๗๒๒.๐๓
	ค่าใช้จ่ายเงินอุดหนุน		๕๐๐,๐๐๐.๐๐	๖๐๐,๐๐๐.๐๐
	ค่าใช้จ่ายอื่น		- ๑๑๗,๕๗๔,๔๓๙.๒๑	- ๑๐๘,๖๒๙,๕๙๓.๘๑
	รวมค่าใช้จ่ายจากการดำเนินงาน		๓๔๔,๒๐๒,๓๑๙.๘๗	๒๙๙,๘๕๑,๙๗๔.๖๐
	รายได้สูง (ต่ำ) กว่าค่าใช้จ่ายจากการดำเนินงาน		- ๒,๓๐๘,๑๐๔.๔๔	- ๓,๒๔๔,๙๑๑.๔๐
	หัก กำไร/ขาดทุนจากการจำหน่ายสินทรัพย์		-	-
	รายได้สูง (ต่ำ) กว่าค่าใช้จ่ายของส่วนราชการ		- ๒,๓๐๘,๑๐๔.๔๔	- ๓,๒๔๔,๙๑๑.๔๐
หมายเหตุประกอบงบการเงินเป็นส่วนหนึ่งของงบการเงินนี้				



สำนักบริหารพื้นที่อนุรักษ์ที่ ๖ (สงขลา) วิเคราะห์งบรายได้และค่าใช้จ่าย สำหรับปี สิ้นสุด ณ วันที่ ๓๐ กันยายน ๒๕๕๕						
			อัตราส่วนย่อตามแนวดิ่ง		เพิ่ม	
			ปี ๒๕๕๕	ปี ๒๕๕๔	(ลด)	
			ร้อยละ	ร้อยละ	ร้อยละ	
			หน่วย : บาท	หน่วย : บาท		
รายได้จากการดำเนินงาน						
รายได้จากรัฐบาล						
	รายได้จากงบประมาณ	๓๓๔,๔๓๒,๐๑๗.๗๙	๒๙๐,๓๖๒,๑๘๗.๗๔	๘๗.๘๒	๘๗.๘๙	- ๐.๐๘
	รายได้อื่น	-	-	-	-	-
	รวมรายได้จากรัฐบาล	๓๓๔,๔๓๒,๐๑๗.๗๙	๒๙๐,๓๖๒,๑๘๗.๗๔	๘๗.๘๒	๘๗.๘๙	- ๐.๐๘
รายได้จากแหล่งอื่น						
	รายได้จากการขายสินค้าและบริการ	๗,๔๑๘,๒๖๐.๐๐	๖,๐๗๖,๗๓๕.๐๐	๒.๑๗	๒.๐๕	๐.๑๒
	รายได้จากเงินช่วยเหลือและเงินบริจาค	๓๒,๐๘๗.๖๔	๑๔,๑๐๐.๔๖	๐.๐๑	๐.๐๐	๐.๐๑
	รายได้อื่น	๑๑,๘๔๐.๐๐	๑๕๕,๐๔๐.๐๐	๐.๐๐	๐.๐๕	- ๐.๐๕
	รวมรายได้จากแหล่งอื่น	๗,๔๖๒,๑๙๗.๖๔	๖,๒๔๖,๘๗๕.๔๖	๒.๑๘	๒.๑๑	๐.๐๘
	รวมรายได้จากการดำเนินงาน	๓๔๑,๘๙๔,๒๑๕.๔๓	๒๙๖,๖๐๗,๐๖๓.๒๐	๑๐๐.๐๐	๑๐๐.๐๐	-
ค่าใช้จ่ายจากการดำเนินงาน						
	ค่าใช้จ่ายบุคลากร	๒๖๘,๒๑๕,๘๖๔.๕๒	๒๔๗,๙๗๕,๗๘๔.๑๗	๗๘.๕๕	๘๓.๖๐	- ๕.๑๕
	ค่าบำเหน็จบำนาญ	๔๑๓,๔๘๘.๐๐	๔๘,๔๘๘.๐๐	๐.๑๒	๐.๐๒	๐.๑๐
	ค่าใช้จ่ายในการฝึกอบรม	๔๓๒,๖๑๘.๐๐	๑,๓๗๙,๗๒๖.๒๐	๐.๑๓	๐.๔๗	- ๐.๓๔
	ค่าใช้จ่ายในการเดินทาง	๒๑,๘๑๐,๐๖๑.๒๔	๑๑,๕๗๓,๖๖๔.๐๓	๖.๓๘	๓.๙๐	๒.๔๘
	ค่าวัสดุและค่าใช้จ่ายอื่น	๑๕๔,๗๒๒,๓๔๔.๔๐	๑๓๑,๗๒๑,๘๘๑.๗๖	๔๕.๒๕	๔๔.๔๑	๐.๘๔
	ค่าสาธารณูปโภค	๓,๙๐๐,๒๔๐.๗๑	๓,๓๗๔,๒๙๒.๒๒	๑.๑๔	๑.๑๔	๐.๐๐
	ค่าเสื่อมราคาและค่าตัดจำหน่าย	๑๑,๗๘๒,๑๔๒.๒๑	๑๑,๘๐๗,๗๒๒.๐๓	๓.๔๕	๓.๙๘	- ๐.๕๓
	ค่าใช้จ่ายเงินอุดหนุน	๕๐๐,๐๐๐.๐๐	๖๐๐,๐๐๐.๐๐	๐.๑๕	๐.๒๐	- ๐.๐๖
	ค่าใช้จ่ายอื่น	- ๑๑๗,๕๗๔,๔๓๙.๒๑	- ๑๐๘,๖๒๙,๕๙๓.๘๑	- ๓๔.๓๙	- ๓๖.๖๒	๒.๒๓
	รวมค่าใช้จ่ายจากการดำเนินงาน	๓๔๔,๒๐๒,๓๑๙.๘๗	๒๙๙,๘๕๑,๙๗๔.๖๐	๑๐๐.๖๘	๑๐๑.๐๙	- ๐.๔๑
	รายได้สูง (ต่ำ) กว่าค่าใช้จ่ายจากการดำเนินงาน	- ๒,๓๐๘,๑๐๔.๔๔	- ๓,๒๔๔,๙๑๑.๔๐	- ๐.๖๘	- ๑.๐๙	๐.๔๑
	หัก กำไร/ขาดทุนจากการจำหน่ายสินทรัพย์	-	-	-	-	-
	รายได้สูง (ต่ำ) กว่าค่าใช้จ่ายของส่วนราชการ	- ๒,๓๐๘,๑๐๔.๔๔	- ๓,๒๔๔,๙๑๑.๔๐	- ๐.๖๘	- ๑.๐๙	๐.๔๑
หมายเหตุประกอบงบการเงินเป็นส่วนหนึ่งของการงบการเงินนี้						



สำนักบริหารพื้นที่อนุรักษ์ที่ ๖ (สงขลา)						
วิเคราะห์งบแสดงฐานะการเงิน						
สำหรับปี สิ้นสุด ณ วันที่ ๓๐ กันยายน ๒๕๕๕						
		ปี ๒๕๕๕	ปี ๒๕๕๔	อัตราส่วนตามแนวดิ่ง		เพิ่ม (ลด)
				ปี ๒๕๕๕	ปี ๒๕๕๔	
		หน่วย : บาท	หน่วย : บาท	ร้อยละ	ร้อยละ	ร้อยละ
สินทรัพย์						
สินทรัพย์หมุนเวียน						
	เงินสดและรายการเทียบเท่าเงินสด	๒๔,๗๓๓,๔๔๔.๗๑	๑๓,๗๕๖,๒๐๐.๒๘	๒๐.๐๘	๑๑.๙๔	๘.๑๕
	ลูกหนี้ระยะสั้น	๔,๒๖๘,๓๘๒.๐๐	๕,๔๙,๗๖๙.๐๙	๓.๔๗	๐.๔๘	๒.๙๙
	รายได้ค้างรับ	๑๘๙,๒๙๑.๙๕	-	๐.๑๕	-	๐.๑๕
	สินค้าและวัสดุคงเหลือ	๒๘๙,๐๔๙.๘๖	๒๗๙,๒๒๑.๐๐	๐.๒๓	๐.๒๔	- ๐.๐๑
	รวมสินทรัพย์หมุนเวียน	๒๙,๔๗๖,๑๖๘.๕๒	๑๙,๕๘๕,๑๙๐.๓๗	๒๓.๙๓	๑๒.๖๖	๑๑.๒๘
สินทรัพย์ไม่หมุนเวียน						
	ที่ดิน อาคารและอุปกรณ์ (สุทธิ)	๙๒,๑๔๘,๙๗๑.๖๗	๙๙,๐๘๐,๘๙๕.๔๐	๗๔.๘๒	๘๕.๙๗	- ๑๑.๑๕
	สินทรัพย์โครงสร้างพื้นฐาน (สุทธิ)	๑,๕๒๕,๗๓๓.๔๖	๑,๕๖๙,๖๕๖.๑๘	๑.๒๔	๑.๓๖	- ๐.๑๒
	สินทรัพย์ไม่มีตัวตน (สุทธิ)	๔,๘๖๖.๓๐	๑๕,๕๖๖.๓๐	๐.๐๐	๐.๐๑	- ๐.๐๑
	รวมสินทรัพย์ไม่หมุนเวียน	๙๓,๖๗๙,๕๗๑.๔๓	๑๐๐,๖๖๖,๑๑๗.๘๘	๗๖.๐๗	๘๗.๓๔	- ๑๑.๒๘
	รวมสินทรัพย์	๑๒๓,๑๕๕,๗๓๙.๙๕	๑๑๙,๒๕๑,๓๐๘.๒๕	๑๐๐.๐๐	๑๐๐.๐๐	-
หนี้สิน						
หนี้สินหมุนเวียน						
	เจ้าหนี้ระยะสั้น	๔๒๗,๐๗๒.๐๐	-	๐.๓๕	-	๐.๓๕
	ค่าใช้จ่ายค้างจ่าย	๑๕,๘๒๖,๓๐๘.๘๔	๕,๙๗๘,๘๒๗.๑๘	๑๒.๘๕	๕.๑๙	๗.๖๖
	เงินรับฝากระยะสั้น	๗๘,๑๔๔.๙๐	๑๘๙,๓๒๔.๙๐	๐.๐๖	๐.๑๖	- ๐.๑๐
	หนี้สินหมุนเวียนอื่น	๙๗๘,๙๑๙.๐๐	๙๒๕,๐๖๒.๐๐	๐.๗๙	๐.๘๐	- ๐.๐๑
	รวมหนี้สินหมุนเวียน	๑๗,๓๓๐,๔๙๔.๗๔	๗,๐๙๓,๒๑๔.๐๘	๑๔.๐๖	๖.๑๕	๗.๙๐
หนี้สินไม่หมุนเวียน						
	รายได้รอการรับรู้ระยะยาว	๔๔,๖๔๘.๒๕	๔๔,๗๓๕.๘๙	๐.๐๔	๐.๐๔	- ๐.๐๐
	เงินทดรองราชการรับจากคลังระยะยาว	๒๐๐,๐๐๐.๐๐	๒๐๐,๐๐๐.๐๐	๐.๑๖	๐.๑๗	- ๐.๐๑
	รวมหนี้สินไม่หมุนเวียน	๒๔๔,๖๔๘.๒๕	๒๔๔,๗๓๕.๘๙	๐.๒๐	๐.๒๑	- ๐.๐๑
	รวมหนี้สิน	๑๗,๕๗๕,๑๔๒.๙๙	๗,๓๓๗,๙๔๙.๙๗	๑๔.๒๕	๖.๓๖	๗.๘๙
	สินทรัพย์สุทธิ	๑๐๕,๖๐๐,๕๙๖.๙๖	๑๐๗,๙๑๓,๓๕๘.๒๘	๘๕.๗๕	๙๓.๖๓	- ๗.๘๙
สินทรัพย์สุทธิ						
	ทุน	๖,๔๒๕,๘๑๒.๓๓	๖,๔๒๕,๘๑๒.๓๓	๕.๒๒	๕.๕๘	- ๐.๓๖
	รายได้สูง (ต่ำ) กว่าค่าใช้จ่ายสะสม	๙๙,๑๗๔,๗๘๔.๖๓	๑๐๔,๗๓๒,๕๔๗.๓๕	๘๐.๕๓	๙๐.๘๗	- ๑๐.๓๕
	กำไร/ขาดทุนที่ยังไม่เกิดขึ้นของเงินลงทุน	-	- ๓,๒๔๔,๙๑๑.๔๐	-	(๒.๒๘)	๒.๒๘
	รวมสินทรัพย์สุทธิ	๑๐๕,๖๐๐,๕๙๖.๙๖	๑๐๗,๙๑๓,๓๕๘.๒๘	๘๕.๗๕	๙๓.๖๓	- ๗.๘๙
หมายเหตุประกอบงบการเงินเป็นส่วนหนึ่งของงบการเงินนี้						



สำนักบริหารพื้นที่อนุรักษ์ที่ ๖ (สงขลา)			
หมายเหตุประกอบงบการเงิน			
สำหรับปีสิ้นสุด วันที่ ๓๐ กันยายน ๒๕๕๕			
		ปี ๒๕๕๕	ปี ๒๕๕๔
		หน่วย : บาท	หน่วย : บาท
หมายเหตุที่ ๒ - เงินสดและรายการเทียบเท่าเงินสด			
	เงินสดในมือ	๐.๐๐	๕,๒๐๐.๐๐
	เงินทดรองราชการ	๒๐๐,๐๐๐.๐๐	๒๐๐,๐๐๐.๐๐
	เงินฝากธนาคาร(เงินบประมาณ)	๑๕,๐๒๐,๖๐๒.๑๓	๕,๙๐๐,๓๓๖.๐๐
	เงินฝากธนาคาร(เงินนอกงบประมาณ)	๖๐๔,๕๐๑.๙๕	๗๘,๔๗๖.๐๐
	เงินฝากกระแสรายวันที่สถาบันการเงิน	-	๑๕๗,๑๓๐.๐๐
	เงินฝากคลัง	๘,๙๐๘,๓๔๐.๖๓	๗,๔๑๕,๐๕๘.๒๘
	ปรับปรุงบัญชีเงินฝากคลัง	-	-
	พักยกยอดเงินฝากคลัง	-	-
	รวมเงินสดและรายการเทียบเท่าเงินสด	๒๔,๗๓๓,๔๔๔.๗๑	๑๓,๗๕๖,๒๐๐.๒๘
หมายเหตุที่ ๓ - ลูกหนี้ระยะสั้น			
	ลูกหนี้เงินยืมในงบประมาณ	๔,๐๐๘,๐๒๒.๐๐	๕๔๙,๗๖๙.๐๙
	ลูกหนี้เงินยืมนอกงบประมาณ	๒๖๐,๓๖๐.๐๐	-
	รวมลูกหนี้ระยะสั้น	๔,๒๖๘,๓๘๒.๐๐	๕๔๙,๗๖๙.๐๙
หมายเหตุที่ ๔ - ที่ดิน อาคาร และอุปกรณ์ (สุทธิ)			
	อาคารเพื่อการพักอาศัย	๒๖,๔๔๔,๔๐๐.๐๐	๒๖,๔๔๔,๔๐๐.๐๐
	หัก ค่าเสื่อมราคาสะสม-อาคารเพื่อการพักอาศัย	๘,๐๑๗,๘๘๖.๑๔	๖,๖๙๕,๖๖๖.๑๔
	อาคารเพื่อการพักอาศัย (สุทธิ)	๑๘,๔๒๖,๕๑๓.๘๖	๑๙,๗๔๘,๗๓๓.๘๖
	อาคารสำนักงาน	๓๘๖,๐๐๐.๐๐	๓๘๖,๐๐๐.๐๐
	หัก ค่าเสื่อมราคาสะสม-อาคารเพื่อการพักอาศัย	๑๔๔,๙๘๗.๙๕	๑๒๕,๖๘๗.๙๕
	อาคารสำนักงาน (สุทธิ)	๒๔๑,๐๑๒.๐๕	๒๖๐,๓๑๒.๐๕
	อาคารเพื่อประโยชน์อื่น	๒๓,๘๘๓,๑๕๐.๐๐	๒๓,๘๘๓,๑๕๐.๐๐
	หัก ค่าเสื่อมราคาสะสม-อาคารเพื่อประโยชน์อื่น	๔,๐๒๔,๗๗๓.๔๗	๓,๐๖๙,๔๒๔.๙๙
	อาคารเพื่อประโยชน์อื่น (สุทธิ)	๑๙,๘๕๘,๓๗๖.๕๓	๒๐,๘๑๓,๗๒๕.๐๑
	สิ่งปลูกสร้าง	๖,๔๐๕,๗๙๑.๐๕	๕,๗๐๗,๓๘๑.๐๕
	หัก ค่าเสื่อมราคาสะสม-สิ่งปลูกสร้าง	๑,๖๙๘,๓๐๑.๗๖	๑,๑๙๓,๘๘๘.๖๗
	สิ่งปลูกสร้าง (สุทธิ)	๔,๗๐๗,๔๘๙.๒๙	๔,๕๑๓,๔๙๒.๓๘
	สิ่งปลูกสร้างที่ราชพัสดุ	๙๙๐,๐๐๐.๐๐	๙๙๐,๐๐๐.๐๐
	หัก ค่าเสื่อมราคาสะสม-สิ่งปลูกสร้างที่ราชพัสดุ	๒๐๘,๒๘๔.๓๗	๑๕๘,๗๘๒.๙๕
	สิ่งปลูกสร้างที่ราชพัสดุ (สุทธิ)	๗๘๑,๗๑๕.๖๓	๘๓๑,๒๑๗.๐๕



สำนักบริหารพื้นที่อนุรักษ์ที่ ๖ (สงขลา)				
หมายเหตุประกอบงบการเงิน (เปรียบเทียบ) (ต่อ)				
สำหรับปีสิ้นสุด วันที่ ๓๐ กันยายน ๒๕๕๕				
			ปี ๒๕๕๕	ปี ๒๕๕๔
			หน่วย : บาท	หน่วย : บาท
หมายเหตุที่ ๔ - ที่ดิน อาคาร และอุปกรณ์ (สุทธิ) (ต่อ)				
	อาคารและสิ่งปลูกสร้างไม่ระบุรายละเอียด		๕,๙๐๒,๑๑๐.๔๐	๕,๙๐๒,๑๑๐.๔๐
	หัก ค่าเสื่อมราคาสะสม-อาคารและสิ่งปลูกสร้างไม่ระบุรายละเอียด		๒,๔๙๔,๒๖๖.๒๘	๒,๒๑๘,๙๘๐.๐๐
	อาคารและสิ่งปลูกสร้างไม่ระบุรายละเอียด (สุทธิ)		๓,๔๐๗,๘๔๔.๑๒	๓,๖๘๓,๑๓๐.๔๐
	ครุภัณฑ์สำนักงาน		๓,๕๐๔,๕๔๗.๐๐	๓,๕๐๔,๕๔๗.๐๐
	พักครุภัณฑ์สำนักงาน		๓๓,๔๐๐.๐๐	
	หัก ค่าเสื่อมราคาสะสม-ครุภัณฑ์สำนักงาน		- ๙๘๐,๑๕๕.๙๖	๖๒๙,๘๒๐.๘๖
	ครุภัณฑ์สำนักงาน (สุทธิ)		๒,๕๕๗,๗๙๑.๐๔	๒,๘๗๔,๗๖๖.๑๔
	ครุภัณฑ์ยานพาหนะและขนส่ง		๔๖,๔๙๐,๙๑๓.๑๙	๔๖,๔๙๐,๙๑๓.๑๙
	หัก ค่าเสื่อมราคาสะสม-ครุภัณฑ์ยานพาหนะและขนส่ง		๒๖,๗๙๒,๖๙๗.๗๖	๒๑,๐๘๕,๔๒๓.๑๙
	ครุภัณฑ์ยานพาหนะและขนส่ง (สุทธิ)		๑๙,๖๙๘,๒๑๕.๔๓	๒๕,๔๐๕,๔๙๐.๐๐
	ครุภัณฑ์ไฟฟ้าและวิทยุ		๑,๒๑๕,๔๙๕.๕๖	๑,๑๑๖,๙๙๕.๕๖
	หัก ค่าเสื่อมราคาสะสม-ครุภัณฑ์ไฟฟ้าและวิทยุ		๓๕๖,๕๗๐.๗๘	๒๑๔,๔๒๗.๙๕
	ครุภัณฑ์ไฟฟ้าและวิทยุ (สุทธิ)		๘๕๘,๙๒๔.๖๘	๙๐๒,๕๖๗.๕๑
	ครุภัณฑ์โฆษณาและเผยแพร่		๒,๕๕๙,๖๖๖.๓๓	๒,๕๕๙,๖๖๖.๓๓
	หัก ค่าเสื่อมราคาสะสม-ครุภัณฑ์โฆษณาและเผยแพร่		๑,๒๘๑,๘๔๗.๖๙	๙๖๘,๙๔๕.๕๓
	ครุภัณฑ์โฆษณาและเผยแพร่ (สุทธิ)		๑,๒๗๗,๘๑๘.๖๔	๑,๕๙๐,๗๒๐.๘๐
	ครุภัณฑ์การเกษตร		๑,๐๙๙,๐๐๐.๐๐	๑,๐๙๙,๐๐๐.๐๐
	หัก ค่าเสื่อมราคาสะสม-ครุภัณฑ์การเกษตร		๘๕๒,๓๙๘.๑๓	๗๒๘,๒๖๐.๘๙
	ครุภัณฑ์การเกษตร (สุทธิ)		๒๔๖,๖๐๑.๘๗	๓๗๐,๗๓๙.๑๑
	ครุภัณฑ์โรงงาน		๒๑,๒๐๐.๐๐	๒๑,๒๐๐.๐๐
	หัก ค่าเสื่อมราคาสะสม-ครุภัณฑ์โรงงาน		๘,๘๑๓.๙๗	๓,๕๑๓.๙๗
	ครุภัณฑ์โรงงาน (สุทธิ)		๑๒,๓๘๖.๐๓	๑๗,๖๘๖.๐๓
	ครุภัณฑ์ก่อสร้าง		๓๓๒,๔๐๐.๐๐	๓๓๒,๔๐๐.๐๐
	หัก ค่าเสื่อมราคาสะสม-ครุภัณฑ์ก่อสร้าง		๒๘๘,๐๐๔.๑๑	๒๔๖,๔๕๕.๑๑
	ครุภัณฑ์ก่อสร้าง (สุทธิ)		๔๔,๓๙๕.๘๙	๘๕,๙๔๕.๘๙



สำนักบริหารพื้นที่อนุรักษ์ที่ ๖ (สงขลา) หมายเหตุประกอบงบการเงิน (เปรียบเทียบ) (ต่อ) สำหรับปีสิ้นสุด วันที่ ๓๐ กันยายน ๒๕๕๕					
			ปี ๒๕๕๕	ปี ๒๕๕๔	
			หน่วย : บาท	หน่วย : บาท	
หมายเหตุที่ ๔ - ที่ดิน อาคาร และอุปกรณ์ (สุทธิ) (ต่อ)					
	ครุภัณฑ์สำรวจ		๔,๐๓๑,๙๖๐.๒๓	๓,๙๓๕,๖๖๐.๒๓	
	หัก ค่าเสื่อมราคาสะสม-ครุภัณฑ์สำรวจ		๑,๕๖๘,๘๖๖.๗๐	๑,๐๗๑,๑๕๔.๕๘	
	ครุภัณฑ์สำรวจ (สุทธิ)		๒,๔๖๓,๐๙๓.๕๓	๒,๘๖๔,๕๐๕.๖๕	
	ครุภัณฑ์วิทยาศาสตร์และการแพทย์		๑๐๕,๑๘๑.๐๐	๑๐๕,๑๘๑.๐๐	
	หัก ค่าเสื่อมราคาสะสม-ครุภัณฑ์วิทยาศาสตร์และการแพทย์		๔๒,๓๙๖.๕๙	๒๙,๒๘๘.๙๗	
	ครุภัณฑ์วิทยาศาสตร์และการแพทย์ (สุทธิ)		๖๒,๗๘๔.๔๑	๗๕,๘๙๒.๐๓	
	ครุภัณฑ์คอมพิวเตอร์		๓,๐๘๕,๙๒๕.๐๐	๒,๖๒๕,๘๑๕.๐๐	
	หัก ค่าเสื่อมราคาสะสม-ครุภัณฑ์คอมพิวเตอร์		๒,๔๖๕,๑๓๕.๑๕	๒,๒๖๘,๒๗๗.๓๔	
	ครุภัณฑ์คอมพิวเตอร์ (สุทธิ)		๖๒๐,๗๘๙.๘๕	๓๕๗,๕๓๗.๖๖	
	ครุภัณฑ์งานบ้านงานครัว		๑,๓๖๔,๓๒๐.๐๐	๑,๓๖๔,๓๒๐.๐๐	
	หัก ค่าเสื่อมราคาสะสม-ครุภัณฑ์งานบ้านงานครัว		๑,๑๕๓,๑๓๗.๕๑	๙๖๗,๗๑๐.๑๓	
	ครุภัณฑ์งานบ้านงานครัว (สุทธิ)		๒๑๑,๑๘๒.๔๙	๓๙๖,๖๐๙.๘๗	
	ครุภัณฑ์สนาม		๙๐๒,๐๙๕.๐๐	๙๐๒,๐๙๕.๐๐	
	หัก ค่าเสื่อมราคาสะสม-ครุภัณฑ์สนาม		๗๑๐,๘๖๕.๘๐	๕๖๓,๖๔๒.๐๕	
	ครุภัณฑ์สนาม (สุทธิ)		๑๙๑,๒๒๙.๒๐	๓๓๘,๔๕๒.๙๕	
	ครุภัณฑ์อื่น		๑,๗๖๑,๐๐๐.๐๐	๑,๗๖๑,๐๐๐.๐๐	
	หัก ค่าเสื่อมราคาสะสม-ครุภัณฑ์อื่น		๑,๗๖๐,๙๙๗.๐๐	๑,๗๓๙,๐๔๖.๑๒	
	ครุภัณฑ์อื่น (สุทธิ)		๓.๐๐	๒๑,๙๕๓.๘๘	
	ครุภัณฑ์ไม่ระบุรายละเอียด		๖,๘๒๕,๖๐๙.๙๖	๖,๘๒๕,๖๐๙.๙๖	
	หัก ค่าเสื่อมราคาสะสม-ครุภัณฑ์ไม่ระบุรายละเอียด		๖,๒๓๗,๑๙๙.๙๔	๕,๕๙๙,๓๓๔.๙๔	
	ครุภัณฑ์ไม่ระบุรายละเอียด (สุทธิ)		๕๘๘,๔๑๐.๐๒	๑,๒๒๖,๒๗๕.๐๒	
	งานระหว่างก่อสร้าง		๑๔,๗๐๒,๙๔๖.๙๕	๑๐,๖๐๕,๓๓๔.๙๕	
	พักงานระหว่างก่อสร้าง		๑,๑๘๙,๔๔๗.๑๖	๒,๐๙๕,๗๕๗.๑๖	
	รวม ที่ดิน อาคารและอุปกรณ์ (สุทธิ)		๙๒,๑๔๘,๙๗๑.๖๗	๙๙,๐๘๐,๘๙๕.๔๐	
หมายเหตุที่ ๕ - สินทรัพย์โครงสร้างพื้นฐาน (สุทธิ)					
	ถนน		๗๒๕,๐๐๐.๐๐	๗๒๕,๐๐๐.๐๐	
	หัก ค่าเสื่อมราคาสะสม-ถนน		๒๐๘,๙๕๘.๙๐	๑๓๖,๔๕๘.๙๐	
	ถนน (สุทธิ)		๕๑๖,๐๔๑.๑๐	๕๘๘,๕๔๑.๑๐	



สำนักบริหารพื้นที่อนุรักษ์ที่ ๖ (สงขลา)				
หมายเหตุประกอบงบการเงิน (เปรียบเทียบ) (ต่อ)				
สำหรับปีสิ้นสุด วันที่ ๓๐ กันยายน ๒๕๕๕				
		ปี ๒๕๕๕	ปี ๒๕๕๔	
		หน่วย : บาท	หน่วย : บาท	
หมายเหตุที่ ๕ - สินทรัพย์โครงสร้างพื้นฐาน (สุทธิ)(ต่อ)				
	สินทรัพย์โครงสร้างพื้นฐานอื่น	๑,๕๒๓,๔๔๕.๐๐	๑,๒๙๘,๙๔๕.๐๐	
	หัก ค่าเสื่อมราคาสะสม-สินทรัพย์โครงสร้างพื้นฐานอื่น	๕๑๓,๗๕๒.๖๔	๓๑๗,๘๒๙.๙๒	
	สินทรัพย์โครงสร้างพื้นฐานอื่น (สุทธิ)	๑,๐๐๙,๖๙๒.๓๖	๙๘๑,๑๑๕.๐๘	
	รวมสินทรัพย์โครงสร้างพื้นฐาน (สุทธิ)	๑,๕๒๕,๗๓๓.๔๖	๑,๕๖๙,๖๕๖.๑๘	
หมายเหตุที่ ๖ - สินทรัพย์ไม่มีตัวตน (สุทธิ)				
	โปรแกรมคอมพิวเตอร์	๔๒,๘๐๐.๐๐	๔๒,๘๐๐.๐๐	
	หัก ค่าตัดจำหน่ายสะสม-โปรแกรมคอมพิวเตอร์	๓๗,๙๓๓.๗๐	๒๗,๒๓๓.๗๐	
	สินทรัพย์ไม่มีตัวตน (สุทธิ)	๔,๘๖๖.๓๐	๑๕,๕๖๖.๓๐	
หมายเหตุที่ ๗ - ค่าใช้จ่ายค้างจ่าย				
	ค่าสาธารณูปโภคค้างจ่าย	๑๐,๔๕๙.๓๘	-	
	ใบสำคัญค้างจ่าย	๑๕,๘๑๕,๘๔๙.๔๖	-	
	รวมค่าใช้จ่ายค้างจ่าย	๑๕,๘๒๖,๓๐๘.๘๔	-	
หมายเหตุที่ ๘ - รายได้สูง (ต่ำ) กว่าค่าใช้จ่ายสะสม				
	รายได้สูง (ต่ำ)กว่าค่าใช้จ่ายสุทธิ	๕๓,๒๕๙,๗๔๕.๘๒	๕๖,๕๐๙,๓๑๔.๑๐	
	รายได้สูง (ต่ำ)กว่าค่าใช้จ่ายสะสมกมา	๕๒,๙๙๗,๑๒๓.๒๙	๔๙,๕๒๕,๘๙๑.๘๙	
	รายได้สูง (ต่ำ) กว่าค่าใช้จ่ายในการดำเนินงาน	- ๒,๓๐๘,๑๐๔.๔๔	-	
	ผลสะสมจากการแก้ไขข้อผิดพลาด	- ๔,๗๗๓,๙๘๐.๐๔	- ๑,๓๐๒,๗๔๘.๖๔	
	รวมรายได้สูง (ต่ำ) กว่าค่าใช้จ่ายสะสม	๙๙,๑๗๔,๗๘๔.๖๓	๑๐๔,๗๓๒,๔๕๗.๓๕	
หมายเหตุที่ ๙ - รายได้จากรัฐบาล (รายได้จากงบประมาณ)				
	รายได้จากงบบุคลากร	๑๒๐,๑๗๕,๘๒๘.๖๖	๑๐๒,๑๖๒,๐๗๑.๓๓	
	รายได้จากงบลงทุน	๑๙๒,๙๓๒,๖๐๐.๓๘	๑๕,๑๔๓,๗๖๗.๖๓	
	รายได้จากงบดำเนินงาน	๑๙,๑๖๕,๕๘๕.๔๐	๑๕๕,๘๑๗,๓๒๔.๑๔	
	รายได้จากเงินอุดหนุน	๕๐๐,๐๐๐.๐๐	๖๐๐,๐๐๐.๐๐	
	รายได้จากงบรายจ่ายอื่น	๕,๕๓๗,๑๕๓.๘๙	๑,๑๙๕,๖๓๕.๐๐	
	รายได้จากงบกลาง	๔๖๙,๘๓๐.๐๐	๒,๘๕๕,๓๓๔.๕๐	
	รายได้จากรับเงินกู้	-	๑๓,๘๗๐,๒๕๑.๐๐	
	หัก เบิกเกินส่งคืนเงินงบประมาณ	- ๔,๓๔๘,๙๘๐.๕๔	- ๑,๒๘๖,๑๙๕.๘๖	
	รวมรายได้จากงบประมาณ	๓๓๔,๔๓๒,๐๑๗.๗๙	๒๙๐,๓๖๒,๑๘๗.๗๔	



สำนักบริหารพื้นที่อนุรักษ์ที่ ๖ (สงขลา)				
หมายเหตุประกอบงบการเงิน (เปรียบเทียบ) (ต่อ)				
สำหรับปีสิ้นสุด วันที่ ๓๐ กันยายน ๒๕๕๕				
		ปี ๒๕๕๕	ปี ๒๕๕๔	
		หน่วย : บาท	หน่วย : บาท	
หมายเหตุที่ ๑๐ - รายได้จากเงินช่วยเหลือและเงินบริจาค				
	รายได้จากการอุดหนุนเพื่อการดำเนินงานจาก อปท	๑๕,๐๐๐.๐๐		-
	รายได้จากการบริจาค	๑๗,๐๙๗.๖๔		-
	รวมรายได้จากเงินช่วยเหลือและเงินบริจาค	๓๒,๐๙๗.๖๔		-
หมายเหตุที่ ๑๑ - ค่าใช้จ่ายบุคลากร				
	เงินเดือน	๕๙,๐๓๐,๖๖๒.๒๖		๕๖,๒๔๘,๖๒๑.๙๕
	เงินประจำตำแหน่ง	๙๗,๓๓๓.๓๓		๑๒๐,๐๐๐.๐๐
	ค่าล่วงเวลา	๑,๓๐๑,๘๖๐.๐๐		๑,๒๙๐,๔๖๐.๐๐
	เงินตอบแทนเต็มขั้น	๔๕๑,๗๒๑.๑๐		๓๒๗,๑๙๘.๕๘
	ค่าจ้าง	๕๖,๒๘๔,๐๐๐.๘๘		๕๗,๓๖๙,๖๙๓.๙๒
	ค่าตอบแทนพนักงานราชการ	๑๐๔,๕๗๓,๓๐๓.๒๙		๘๖,๘๕๖,๙๘๖.๔๒
	เงินค่าครองชีพ	๑๖,๔๖๓,๑๑๕.๖๖		๑๖,๕๐๒,๖๓๕.๕๘
	ง/ด และค่าจ้างอื่น	๔๖๕,๙๖๒.๓๖		๕๐๙,๘๕๗.๓๒
	เงินช่วยเหลือพิเศษกรณีเสียชีวิต	๑๕๑,๖๘๐.๐๐		๒๖๔,๙๖๐.๐๐
	เงินทำขวัญ	๒๕,๐๐๐.๐๐		๒๔๒,๐๒๖.๖๓
	เงินชดเชยสมาชิก กบข.	๙๒๐,๗๑๑.๕๙		๘๘๘,๙๔๕.๗๒
	เงินสมทบ กบข.	๑,๓๘๑,๐๖๗.๔๐		๑,๓๓๓,๔๑๘.๖๕
	เงินสมทบ กสจ.	๗๒๒,๗๘๐.๔๐		๖๗๔,๕๗๖.๔๐
	เงินสมทบ ปปส.-Rel	๔,๙๕๕,๐๔๗.๓๐		๕,๑๔๐,๘๕๒.๐๐
	ค่าเช่าบ้าน	๖๓๘,๔๘๕.๐๐		๕๓๕,๗๐๐.๐๐
	เงินเพิ่ม	๒,๔๒๙,๗๕๐.๘๓		๕๕๕,๐๐๔.๐๐
	ค่าตอบแทนพิเศษภาคใต้	๒,๐๓๓,๓๗๖.๙๘		๒,๐๔๙,๓๓๘.๗๐
	คชจ.บุคลากรอื่น	๑๔,๘๒๕,๘๗๔.๒๙		๑๔,๗๖๗,๗๗๖.๘๐
	เงินช่วยการศึกษาบุตร	๑,๒๔๐,๖๘๖.๓๕		๑,๙๑๘,๗๐๑.๕๐
	ค่ารักษา-นอก-รพ.รัฐ	๒๑๙,๘๗๔.๕๐		๓๗๗,๒๓๙.๐๐
	ค่ารักษา-ใน-เอกชน	๓,๕๗๑.๐๐		๑๒,๘๑๑.๐๐
	รวมค่าใช้จ่ายบุคลากร	๒๖๘,๒๑๕,๘๖๔.๕๒		๒๔๗,๙๗๕,๗๘๔.๑๗
หมายเหตุที่ ๑๒ - ค่าใช้จ่ายบำเหน็จบำนาญ				
	ค่ารักษาพยาบาลผู้ป่วยนอก-รพ.รัฐ-เบี้ยหวัด/บำนาญ	๒๖,๐๕๗.๐๐		๒๑,๐๙๘.๐๐
	เงินช่วยค่าศึกษาบุตร	๓๘๗,๔๓๑.๐๐		๒๗,๔๐๐.๐๐
	รวมค่าบำเหน็จบำนาญ	๔๑๓,๔๘๘.๐๐		๔๘,๕๙๘.๐๐



สำนักบริหารพื้นที่อนุรักษ์ที่ ๖ (สงขลา)			
หมายเหตุประกอบงบการเงิน (เปรียบเทียบ) (ต่อ)			
สำหรับปีสิ้นสุด วันที่ ๓๐ กันยายน ๒๕๕๕			
		ปี ๒๕๕๕	ปี ๒๕๕๔
		หน่วย : บาท	หน่วย : บาท
หมายเหตุที่ ๑๓ - ค่าใช้จ่ายการฝึกอบรม			
	ค่าใช้จ่ายด้านการฝึกอบรม-ในประเทศ	๘๘,๙๖๘.๐๐	๑๘๖,๗๖๘.๐๐
	ค่าใช้จ่ายด้านการฝึกอบรม-ต่างประเทศ		๑๓๗,๒๐๐.๐๐
	ค่าใช้จ่ายด้านการฝึกอบรม-บุคคลภายนอก	๓๔๓,๖๕๐.๐๐	๑,๐๕๕,๗๕๘.๒๐
	รวมค่าใช้จ่ายการฝึกอบรม	๔๓๒,๖๑๘.๐๐	๑,๓๗๙,๗๒๖.๒๐
หมายเหตุที่ ๑๔ - ค่าใช้จ่ายในการเดินทาง			
	ค่าเบี้ยเลี้ยง	๑๐,๗๕๒,๖๑๒.๐๐	๔,๒๖๘,๕๗๘.๐๑
	ค่าที่พัก	๖,๓๓๓,๐๔๖.๐๙	๓,๖๔๘,๑๑๙.๐๐
	ค่าใช้จ่ายเดินทางไปราชการ-ในประเทศ	๔,๗๒๔,๔๐๓.๑๕	๓,๖๕๖,๙๖๗.๐๒
	รวมค่าใช้จ่ายในการเดินทาง	๒๑,๘๑๐,๐๖๑.๒๔	๑๑,๕๗๓,๖๖๔.๐๓
หมายเหตุที่ ๑๕ - ค่าวัสดุและใช้สอย			
	ค่าวัสดุ	๓๔,๔๑๗,๐๘๒.๑๒	๒๑,๖๘๐,๓๒๑.๔๑
	ค่าซ่อมแซมและบำรุงรักษา	๔,๐๑๗,๓๒๐.๙๘	๖,๗๒๕,๘๑๔.๙๖
	ค่าเชื้อเพลิง	๑๘,๙๙๙,๔๗๖.๙๓	๑๗,๘๐๘,๕๐๔.๙๘
	ค่าจ้างเหมาบริการบุคคลภายนอก	๖๘,๑๖๓,๕๔๔.๓๔	๖๕,๖๔๘,๕๐๗.๘๑
	ค่าตอบแทนเฉพาะงาน	๒๕,๙๙๗,๙๙๙.๐๓	๑๗,๓๘๐,๓๒๗.๐๐
	ค่าตอบแทนอื่น	๗๓,๕๐๐.๐๐	๑๔๘,๗๕๕.๐๐
	ค่าธรรมเนียมทางกฎหมาย	๒๕๐,๗๐๐.๐๐	๓๔๖,๕๕๒.๐๐
	ค่าครุภัณฑ์มูลค่าต่ำกว่าเกณฑ์	๑,๔๔๖,๑๐๙.๕๐	๑,๗๑๓,๒๐๒.๖๐
	ค่าใช้จ่ายในการประชุม	๑,๐๐๐.๐๐	๔,๐๐๐.๐๐
	ค่าเช่าเบ็ดเตล็ด-หน่วยงานภาครัฐ	๒๓,๑๑๒.๐๐	๒๓,๑๑๒.๐๐
	ค่าเช่าเบ็ดเตล็ด-บุคคลภายนอก	๖๐,๘๒๒.๔๐	๔,๖๒๒.๔๐
	ค่ารับรองและพิธีการ	๓๔,๕๐๐.๐๐	-
	ค่าใช้จ่ายผลึกส่งเป็นรายได้แผ่นดิน	๗๖๐.๐๐	๓,๘๒๒.๐๐
	ค่าประชาสัมพันธ์	๑,๑๘๕,๙๙๗.๑๐	๒๒๗,๒๕๙.๖๐
	ค่าใช้จ่ายอื่น ๆ	๕๐,๔๒๐.๐๐	๗,๐๔๐.๐๐
	รวมค่าวัสดุและใช้สอย	๑๕๔,๗๒๒,๓๔๔.๔๐	๑๓๑,๗๒๑,๘๘๑.๗๖
หมายเหตุที่ ๑๖ - ค่าสาธารณูปโภค			
	ค่าไฟฟ้า	๓,๐๔๘,๖๒๙.๔๔	๒,๖๙๒,๕๓๖.๘๒
	ค่าน้ำประปาและน้ำบาดาล	๑๔๖,๓๗๖.๑๓	๖๘,๘๖๘.๑๘
	ค่าโทรศัพท์	๓๔๒,๐๐๓.๓๙	๓๓๑,๑๖๗.๑๗
	ค่าบริการสื่อสารและโทรคมนาคม	๒๓๗,๙๑๙.๗๕	๑๕๔,๔๔๙.๕๕
	ค่าบริการไปรษณีย์โทรเลขและขนส่ง	๑๒๕,๓๑๒.๐๐	๑๒๗,๒๗๐.๕๐
	รวมค่าสาธารณูปโภค	๓,๙๐๐,๒๘๐.๗๑	๓,๓๗๘,๒๙๒.๒๒



สำนักบริหารพื้นที่อนุรักษ์ที่ ๖ (สงขลา)					
หมายเหตุประกอบงบการเงิน (เปรียบเทียบ) (ต่อ)					
สำหรับปีสิ้นสุด วันที่ ๓๐ กันยายน ๒๕๕๕					
			ปี ๒๕๕๕	ปี ๒๕๕๔	
			หน่วย : บาท	หน่วย : บาท	
หมายเหตุที่ ๑๗ - ค่าเสื่อมราคาและค่าตัดจำหน่าย					
	ค่าเสื่อมราคา-อาคารเพื่อการพักอาศัย		๑,๓๒๒,๒๒๐.๐๐	๑,๓๒๒,๒๒๐.๐๐	
	ค่าเสื่อมราคา-อาคารสำนักงาน		๑๙,๓๐๐.๐๐	๑๙,๓๐๐.๐๐	
	ค่าเสื่อมราคา-อาคารเพื่อประโยชน์อื่น		๙๕๕,๓๔๘.๔๘	๙๕๕,๓๔๘.๔๘	
	ค่าเสื่อมราคา-สิ่งปลูกสร้าง		๔๙๙,๘๐๖.๒๑	๔๔๗,๒๙๖.๓๔	
	ค่าเสื่อมราคา-สิ่งปลูกสร้างราชพัสดุ		๔๙,๕๐๑.๔๒	๔๙,๕๐๑.๔๒	
	ค่าเสื่อมราคา-อาคารและสิ่งปลูกสร้างไม่ระบุ		๒๗๕,๒๘๖.๒๘	๒๗๕,๒๘๖.๒๘	
	ค่าเสื่อมราคา-ครุภัณฑ์สำนักงาน		๓๕๐,๓๓๕.๑๐	๓๐๐,๘๔๘.๗๔	
	ค่าเสื่อมราคา-ครุภัณฑ์ยานพาหนะและอุปกรณ์การขนส่ง		๕,๗๐๗,๒๗๔.๕๗	๕,๖๘๓,๑๔๖.๒๔	
	ค่าเสื่อมราคา-ครุภัณฑ์ไฟฟ้าและวิทยุ		๑๔๒,๑๔๒.๘๓	๑๓๕,๒๑๖.๙๔	
	ค่าเสื่อมราคา-ครุภัณฑ์โฆษณาและเผยแพร่		๓๑๒,๙๐๒.๑๖	๓๑๒,๐๔๒.๙๘	
	ค่าเสื่อมราคา-ครุภัณฑ์การเกษตร		๑๒๔,๑๓๗.๒๔	๑๒๖,๓๐๑.๗๒	
	ค่าเสื่อมราคา-ครุภัณฑ์โรงงาน		๕,๓๐๐.๐๐	๓,๕๑๓.๙๗	
	ค่าเสื่อมราคา-ครุภัณฑ์ก่อสร้าง		๔๑,๕๕๐.๐๐	๔๑,๕๕๐.๐๐	
	ค่าเสื่อมราคา-ครุภัณฑ์สำรวจ		๔๙๕,๔๔๒.๗๖	๔๘๗,๖๑๔.๘๕	
	ค่าเสื่อมราคา-ครุภัณฑ์วิทยาศาสตร์และการแพทย์		๑๓,๑๔๗.๖๒	๑๓,๑๔๗.๖๓	
	ค่าเสื่อมราคา-อุปกรณ์คอมพิวเตอร์		๑๙๖,๘๕๗.๘๑	๓๐๔,๑๓๓.๖๒	
	ค่าเสื่อมราคา-ครุภัณฑ์งานบ้านงานครัว		๑๘๕,๔๒๗.๓๘	๒๐๕,๘๑๖.๐๘	
	ค่าเสื่อมราคา-ครุภัณฑ์สนาม		๑๔๗,๒๒๓.๗๕	๑๕๗,๒๖๖.๑๕	
	ค่าเสื่อมราคา-ครุภัณฑ์อื่น		๒๑,๙๕๐.๘๘	๒๕,๖๐๐.๐๐	
	ค่าเสื่อมราคา-ครุภัณฑ์ไม่ระบุฯ		๖๓๗,๘๖๕.๐๐	๗๐๐,๔๕๕.๖๓	
	ค่าเสื่อมราคา-ถนน		๗๒,๕๐๐.๐๐	๗๒,๕๐๐.๐๐	
	ค่าเสื่อมราคา-โครงสร้างพื้นฐานอื่น		๑๙๕,๙๒๒.๗๒	๑๕๘,๙๑๔.๙๖	
	ค่าตัดจำหน่าย-โปรแกรมคอมพิวเตอร์		๑๐,๗๐๐.๐๐	๑๐,๗๐๐.๐๐	
	รวมค่าเสื่อมราคาและค่าตัดจำหน่าย		๑๑,๗๘๒,๑๔๒.๒๑	๑๑,๘๐๗,๗๒๒.๐๓	



๓.๒.๓ การวิเคราะห์ค่าใช้จ่ายต่อหน่วย

สำนักบริหารพื้นที่อนุรักษ์ที่ ๖ ได้รับงบประมาณประจำปีงบประมาณ พ.ศ. ๒๕๕๕ ประกอบด้วย งบประมาณประจำปีรวมงบบุคลากร และงบกลาง รวมทั้งสิ้น ๓๓๙,๓๙๓,๒๘๐ บาท จากงบประมาณที่ได้รับคิดเป็นค่าใช้จ่ายต่อหน่วยได้ดังนี้

๑) ค่าใช้จ่ายต่อพื้นที่

สำนักบริหารพื้นที่อนุรักษ์ที่ ๖ มีพื้นที่ในความรับผิดชอบทั้งสิ้น ๓,๗๔๓,๙๙๑ ไร่ คิดค่าใช้จ่ายต่อพื้นที่ได้ ดังนี้

$$\begin{aligned}\text{ค่าใช้จ่ายต่อพื้นที่} &= \frac{\text{งบประมาณที่ได้รับการจัดสรรในปี ๒๕๕๕ รวมงบบุคลากร + งบกลาง}}{\text{จำนวนพื้นที่ป่าอนุรักษ์ (ไร่)}} \\ &= \frac{๓๓๙,๓๙๓,๒๘๐}{๓,๗๔๓,๙๙๑} \\ &= ๙๐.๖๕ \text{ บาท/ไร่}\end{aligned}$$

๒) ค่าใช้จ่ายต่อจังหวัด

สำนักบริหารพื้นที่อนุรักษ์ที่ ๖ มีพื้นที่รับผิดชอบครอบคลุม ๕ จังหวัด คือ สงขลา พัทลุง ปัตตานี ยะลา และนราธิวาส คิดเป็นค่าใช้จ่ายต่อจังหวัด ดังนี้

$$\begin{aligned}\text{ค่าใช้จ่ายต่อจังหวัด} &= \frac{\text{งบประมาณที่ได้รับการจัดสรรในปี ๒๕๕๕ รวมงบบุคลากร + งบกลาง}}{\text{จำนวนจังหวัดที่อยู่ในความรับผิดชอบ}} \\ &= \frac{๓๓๙,๓๙๓,๒๘๐}{๕} \\ &= ๖๗,๘๗๘,๖๕๖ \text{ บาท/จังหวัด}\end{aligned}$$

ส่วนที่ ๔

ผลงานสำคัญอื่นๆ

๑.รับเสด็จสมเด็จพระเทพรัตนราชสุดาฯ สยามบรมราชกุมารี ณ แปลงรวบรวมพันธุ์ไม้ป่าพื้นเมือง บริเวณพื้นที่โครงการเรือนที่ประทับ อำเภอลองหอยโข่ง จังหวัดสงขลา เมื่อวันที่ ๑๔ กุมภาพันธ์ พ.ศ.๒๕๕๕



๒.รับเสด็จสมเด็จพระเทพรัตนราชสุดาฯ สยามบรมราชกุมารี เสด็จพระราชดำเนินทรงงานที่ศูนย์วิจัยและศึกษาธรรมชาติป่าพรุสิรินธร (ป่าพรุโต๊ะแดง) อำเภอสู่โขงโก-ลก จังหวัดนราธิวาส เมื่อวันที่ ๑๖ กุมภาพันธ์ พ.ศ.๒๕๕๕



๓.รับเสด็จสมเด็จพระเทพรัตนราชสุดาฯ สยามบรมราชกุมารี ณ งานป่าไม้ ศูนย์ศึกษาการพัฒนาพิภพทอง อันเนื่องมาจากพระราชดำริ จังหวัดนราธิวาส เมื่อวันที่ ๑๖ กุมภาพันธ์ พ.ศ.๒๕๕๕ โดยสถานีทดลองปลูกพรรณไม้พิภพทอง โครงการศูนย์ศึกษาการพัฒนาพิภพทอง จังหวัดนราธิวาส



๔.การรับเสด็จสมเด็จพระเทพรัตนราชสุดาฯ สยามบรมราชกุมารี ใน งาน “ของดีเมืองนรา”
ประจำปี ๒๕๕๕ ณ สวนสาธารณะเฉลิมพระเกียรติ ๖ รอบ พระชนมพรรษา อำเภอเมือง จังหวัดนราธิวาส
เมื่อวันที่ ๒๕ กันยายน พ.ศ.๒๕๕๕



๕.การให้ความช่วยเหลือผู้ระสบอุทกภัยน้ำท่วม กรุงเทพมหานคร



๖.จัดกิจกรรมงาน “สัปดาห์วันคุ้มครองสัตว์ป่าแห่งชาติ” ประจำปี ๒๕๕๔ เนื่องในวันคุ้มครองสัตว์ป่าแห่งชาติ วันที่ ๒๖ ธันวาคม ของทุกปี ระหว่างวันที่ ๒๔ -๒๖ ธันวาคม ๒๕๕๔ ณ เขตห้ามล่าสัตว์ป่าทะเลน้อย จังหวัดพัทลุง

ด้วยในวันที่ ๒๖ ธันวาคม ของทุกปี เป็นวันคุ้มครองสัตว์ป่าแห่งชาติ สำนักบริหารพื้นที่อนุรักษ์ที่ ๖ จึงได้จัดงาน “สัปดาห์วันคุ้มครองสัตว์ป่าแห่งชาติ” ประจำปี ๒๕๕๔ ขึ้น เพื่อเป็นการให้ความรู้ความเข้าใจ เรื่องการอนุรักษ์สัตว์ป่า สร้างจิตสำนึกในการอนุรักษ์ทรัพยากรป่าไม้และสัตว์ป่า รวมทั้งกระตุ้นให้ประชาชนได้ตระหนักถึงการมีส่วนร่วมในการอนุรักษ์ทรัพยากรป่าไม้และสัตว์ป่า อันจะก่อให้เกิดผลดีต่อการปกป้องทรัพยากรอันล้ำค่าของชาติให้คงอยู่ต่อไป

ขั้นตอนการดำเนินงาน

๑) มีการประชาสัมพันธ์ รมรงค์และเชิญชวนประชาชนทุกระดับ ตลอดจนหน่วยงานของภาครัฐและเอกชน เข้าร่วมกิจกรรมผ่านสื่อประชาสัมพันธ์

๒) จัดแสดงนิทรรศการด้านป่าไม้และสัตว์ป่า การประกวดวาดภาพพระบายสี การประกวดคำขวัญ การแสดงบนเวที การตอบปัญหาชิงรางวัล และการแจกเอกสารเผยแพร่ ความรู้เกี่ยวกับการอนุรักษ์ทรัพยากรป่าไม้และสัตว์ป่า

กิจกรรมภายในงาน

๑) การเดินประชาสัมพันธ์และรมรงค์ เกี่ยวกับการอนุรักษ์สัตว์ป่าของนักเรียน



๒) การจัดนิทรรศการเกี่ยวกับการอนุรักษ์ทรัพยากรป่าไม้และสัตว์ป่า การแจกเอกสารเผยแพร่ประชาสัมพันธ์



๓) การประกวดวาดภาพระบายสี การประกวดคำขวัญเกี่ยวกับการอนุรักษ์สัตว์ป่า การแข่งขันตอบปัญหา ชิงรางวัล การแสดงบนเวทีของนักเรียน และดนตรีโฟล์คซอง



๗.จัดกิจกรรมวันอนุรักษ์ทรัพยากรป่าไม้ของชาติ ประจำปี ๒๕๕๕ ในงานมหกรรมความก้าวหน้าทางวิชาการ ครั้งที่ ๘ ระหว่างวันที่ ๑๒ - ๑๔ มกราคม ๒๕๕๕ ณ บริเวณสระบัว แลลมสมิทลา อำเภอเมือง จังหวัดสงขลา

การจัดงานอนุรักษ์ทรัพยากรป่าไม้ของชาตินั้น เพื่อเป็นการสนองนโยบายรัฐบาลในการอนุรักษ์ทรัพยากรป่าไม้ เพื่อปลูกจิตสำนึกให้เยาวชนและประชาชนทุกหมู่เหล่าให้มีความห่วงแหน และใช้ทรัพยากรธรรมชาติอย่างประหยัดและรู้คุณค่า เพื่อเป็นการให้พื้นที่ป่าไม้เพิ่มขึ้นในอนาคตและเป็นการลด ภาวะโลกร้อน รวมทั้งให้ทุกฝ่ายตระหนักถึงภัยธรรมชาติต่างที่เกิดขึ้นอันมีผลมาจากการลักลอบตัดไม้ทำลายป่าและการบุกรุกพื้นที่ป่า

ขั้นตอนการดำเนินงาน

๑) มีการประชาสัมพันธ์ รมณรงค์และเชิญชวนประชาชนทุกระดับ ตลอดจนหน่วยงานของภาครัฐและเอกชน เข้าร่วมกิจกรรมเนื่องในงานวันอนุรักษ์ทรัพยากรป่าไม้ของชาติผ่านสื่อประชาสัมพันธ์

๒) จัดแสดงนิทรรศการด้านป่าไม้และสัตว์ป่า ด้านการป้องกันและควบคุมไฟป่า ด้านความหลากหลายทางชีวภาพของพรรณไม้ แมลง และเห็ด การแข่งขันตอบปัญหา การแสดงบนเวที การแจกกล้าไม้ และแจกเอกสารเผยแพร่ความรู้เกี่ยวกับการอนุรักษ์ทรัพยากรป่าไม้

กิจกรรมภายในงาน

๑) กิจกรรมจัดนิทรรศการความรู้ทางด้านการอนุรักษ์ทรัพยากรป่าไม้ ประกอบด้วย ความรู้ด้านพฤกษศาสตร์ป่าไม้ ความรู้ด้านความหลากหลายทางชีวภาพของพืช แมลงและเห็ด ความรู้ด้านการอนุรักษ์สัตว์ป่า ความรู้ด้านวิชาการป่าไม้ ความรู้ด้านการจัดการไฟป่า เป็นต้น



๒) กิจกรรมการตอบปัญหาชิงรางวัล กิจกรรมวาดภาพระบายสี กิจกรรมระบายสีเข็มกลัดนกก การแสดงดนตรีด้านการอนุรักษ์ทรัพยากรป่าไม้ และกิจกรรมแจกกล้าไม้



๘. จัดประชุมโครงการแลกเปลี่ยนความรู้และประสบการณ์เกี่ยวกับการใช้ประโยชน์พรรณพืช ในวันที่ ๕ กรกฎาคม ๒๕๕๕ ณ ห้องประชุมสำนักบริหารพื้นที่อนุรักษ์ที่ ๖

การจัดประชุมโครงการแลกเปลี่ยนความรู้และประสบการณ์เกี่ยวกับการใช้ประโยชน์พรรณพืช จัดขึ้นเพื่อแลกเปลี่ยนความรู้ในการใช้ประโยชน์พรรณพืชในพื้นที่ป่าอนุรักษ์ในความรับผิดชอบของสำนักบริหารพื้นที่อนุรักษ์ที่ ๖ จากผู้รู้ต่างๆ ซึ่งเป็นเจ้าหน้าที่ของหน่วยงานภาคสนามที่ปฏิบัติงานในพื้นที่ ซึ่งมีความรู้ในหลายๆด้าน โดยเฉพาะในด้านการใช้เป็นพืชสมุนไพร หรือใช้เป็นอาหาร นอกจากการแลกเปลี่ยนความรู้ระหว่างนักวิชาการกับเจ้าหน้าที่แล้ว ยังมีการรวบรวมองค์ความรู้เพื่อนำมาประมวลใช้ประโยชน์ในการปฏิบัติงานของเจ้าหน้าที่ต่อไป



๙.จัดงานคืนกล้วยไม้สู่ไพรพฤกษ์ เฉลิมพระเกียรติสมเด็จพระนางเจ้าฯ พระบรมราชินีนาถ เนื่องในโอกาสพระราชพิธีมหามงคล เฉลิมพระชนมพรรษา ๘๐ พรรษา ๑๒ สิงหาคม ๒๕๕๕ ในวันอังคารที่ ๒๑ สิงหาคม ๒๕๕๕ ณ เขตรักษาพันธุ์สัตว์ป่าโตนาช้าง ตำบลฉลุง อำเภอหาดใหญ่ จังหวัดสงขลา

จัดกิจกรรมคืนกล้วยไม้สู่ธรรมชาติโดยชุมชนมีส่วนร่วม รวม 8 ชนิด จำนวน 2,080 ต้น ได้แก่ เข็ม แสตด เอื้องมะลิ เอื้องไอยเรศ เอื้องกุหลาบกระเปาะเปิด กะระกะร้อนปากเป็ด สิงโตสยาม เพชรหึง และเอื้องโมก โดยมีรองผู้ว่าราชการจังหวัดสงขลา ร่วมเป็นประธานในพิธี และมีประชาชน นักเรียน หน่วยงานภาครัฐและภาคเอกชน เข้าร่วมงานประมาณ 1,000 คน

วัตถุประสงค์

๑) เพื่อร่วมกิจกรรมเฉลิมพระเกียรติสมเด็จพระนางเจ้าสิริกิติ์ พระบรมราชินีนาถในวโรกาสที่จะมีพระชนมายุครบ ๘๐ พรรษา ในวันที่ ๑๒ สิงหาคม ๒๕๕๕

๒) เพื่อร่วมกิจกรรมเฉลิมพระเกียรติสมเด็จพระนางเจ้าสิริกิติ์ พระบรมราชินีนาถในฐานะ “พระมารดาแห่งการคุ้มครองความหลากหลายทางชีวภาพ”

๓) เพื่อขยายพันธุ์กล้วยไม้ป่าหายาก คืนสู่ป่าธรรมชาติเพื่อเพิ่มความหลากหลายของชนิดพันธุ์และจำนวนกล้วยไม้ในป่าธรรมชาติ

๔) เพื่อให้ประชาชนและชุมชนท้องถิ่น มีส่วนร่วมในการดำเนินกิจกรรมและตระหนักถึงคุณค่าและความสำคัญของกล้วยไม้ป่าในธรรมชาติ



๑๐.จัดโครงการฝึกอบรม หลักสูตร การเตรียมความพร้อมรองรับกิจกรรมเรดด์พลัส(สำหรับชุมชน) ในวันที่ ๓ กันยายน ๒๕๕๕ ณ ห้องประชุมเทศบาลตำบลตะโหมด อำเภอตะโหมด จังหวัดพัทลุง โดยมีผู้เข้าร่วมประชุมเป็นราษฎรในตำบลตะโหมด อำเภอตะโหมด จังหวัดพัทลุง จำนวน ๔ ชุมชน ได้แก่ หมู่ ๔, หมู่ ๙ หมู่ ๑๑ และหมู่ ๑๒ จำนวน ๕๐ คน

วัตถุประสงค์

- ๑) เพื่อสร้างความตระหนักและทำความเข้าใจเกี่ยวกับการเปลี่ยนแปลงสภาพภูมิอากาศและเรดด์พลัสให้กับชุมชนในพื้นที่เป้าหมาย
- ๒) เพื่อเป็นข้อมูลพื้นฐานในการจัดประชุมเชิงปฏิบัติการเฉพาะกลุ่ม เป็นการเตรียมการสำหรับการดำเนินโครงการเรดด์พลัสในอนาคต
- ๓) เพื่อทราบถึงกระบวนการและกิจกรรมต่างๆ ที่เกี่ยวข้องกับการดำเนินงานตามกลไกเรดด์พลัส



๑๑. จัดงานวันรณรงค์ให้ปลอดภัยจากควันพิษจากไฟฟ้า



๑๒. ให้การศึกษาแก่นักเรียนเรื่องไฟฟ้า การป้องกันไฟฟ้า



๑๓. การประชาสัมพันธ์ป้องกันไฟป่า



๑๔. ส่งเจ้าหน้าที่เข้าปฏิบัติการดับไฟป่าบริเวณป่าสงวนแห่งชาติป่าคลองยวน เขตห้ามล่าสัตว์ป่า ทะเลน้อย



๑๕.การสนธิกำลังดำเนินการรื้อถอนสิ่งปลูกสร้างฯ ในเขตอุทยานแห่งชาติเขาปู่-เขาย่า ตามมาตรา ๒๒ แห่งพระราชบัญญัติอุทยานแห่งชาติ พ.ศ. ๒๕๐๔ เมื่อวันที่ ๒๓ สิงหาคม ๒๕๕๕ โดยเจ้าหน้าที่อุทยานแห่งชาติเขาปู่-เขาย่า ร่วมกับเจ้าหน้าที่สำนักบริหารพื้นที่อนุรักษ์ที่ ๖ รวม ๕๕๔ คน ร่วมกันรื้อถอนสิ่งปลูกสร้างฯ ในเขตอุทยานแห่งชาติเขาปู่-เขาย่า ตามพระราชบัญญัติอุทยานแห่งชาติ พ.ศ. ๒๕๐๔ เมื่อวันที่ ๒๒ - ๒๓ สิงหาคม ๒๕๕๕ ดำเนินการรื้อถอนสิ่งปลูกสร้าง จำนวน ๑๗ แปลง รวมเนื้อที่ ๑๑๖-๐-๖๑.๖๓ ไร่



๑๖.การออกตรวจลาดตระเวนป้องกันและปราบปรามการกระทำผิดกฎหมายฯ ของสายตรวจ
ปราบปราม



๑. รวบรวมสถิติคดี (สงขลา พัทลุง ปัตตานี ยะลา นราธิวาส ตรัง สตูล นครศรีธรรมราช)

๑.๑ จำนวนคดี รวม ๔๑๗ คดี (คดีบุกรุกพื้นที่ ๓๓๙ คดี, คดีไม้ ๗๒ คดี, คดีสัตว์ป่า ๓ คดี
คดีของป่า ๑ คดี และคดีอื่นๆ ๒ คดี)

๑.๒ จับกุมผู้กระทำผิดได้ ๕๕ คน

๑.๓ พื้นที่ถูกบุกรุกแผ้วถาง รวมเนื้อที่ ๓,๑๖๕-๑-๔๓.๖๕ ไร่

๑.๔ ตรวจยึดของกลาง

๑.๔.๑ ไม้กระยาเลยท่อน รวม ๕๖๕ ท่อน ปริมาตร ๓๓๖.๖๓ ลูกบาศก์เมตร

๑.๔.๒ ไม้กระยาเลยแปรรูป รวม ๑,๓๖๑ แผ่น ปริมาตร ๖๐.๒๓ ลูกบาศก์เมตร

๑.๔.๓ อุปกรณ์การกระทำผิด ดังนี้

- รถแบ็คโฮ	จำนวน ๓ คัน
- รถแทรกเตอร์	จำนวน ๓ คัน
- รถยนต์กระบะ	จำนวน ๗ คัน
- รถจักรยานยนต์	จำนวน ๘ คัน
- เลื่อยโซ่ยนต์	จำนวน ๓๔ เครื่อง
- เลื่อยวงเดือน	จำนวน ๑ อัน
- เครื่องตัดหญ้า	จำนวน ๓ เครื่อง
- อาวูธปิ่น	จำนวน ๗ กระบอก
- ควาย	จำนวน ๒ ตัว
- ช้าง	จำนวน ๑ ตัว
- สัตว์ป่า	จำนวน ๗๑ ตัว
- มีดพร้า	จำนวน ๑๙ เล่ม
- ขวาน	จำนวน ๑ ด้าม
- ชันไม้กฤษณา	จำนวน ๕ กิโลกรัม
- อื่นๆ	จำนวน ๑๕ รายการ

สรุปผลคดี เดือนตุลาคม ๒๕๕๔ - กันยายน ๒๕๕๕) รวม ๔๑๗ คดี
(สงขลา พัทลุง ปัตตานี ยะลา นราธิวาส สตูล ตรัง นครศรีธรรมราช)

จังหวัด	จำนวนคดี					ผู้ต้องหา (คน)	เมื่อที่			ไม้ท่อน (ท่อน)	ปริมาณ (ม.)	ไม้แปรรูป (ชิ้น/แผ่น)	ปริมาณ (ม.)	ปริมาณ (ม.)
	บุกรุกแล้ววาง	ทำไม้	สัตว์ป่า	อื่นๆ	รวม		ไร่	งาน	ตรวจ					
สงขลา	142	10	1	-	153	29	1420	212	6204.8	42	96.14	245	5.25	
พัทลุง	87	23	-	-	110	10	574	124	4344.14	185	127.48	292	6.91	
ปัตตานี	-	1	-	1	2	2	-	-	-	-	-	33	0.27	
ยะลา	3	-	-	1	4	-	21	8	100	-	-	-	-	
นราธิวาส	17	3	1	-	21	5	140	14	699.7	10	25.13	243	29.17	
สตูล	11	10	-	-	21	2	48	16	534	16	20.23	309	4.76	
ตรัง	63	19	-	1	83	7	323	91	3252	100	55.67	210	13.41	
นครศรีธรรมราช	16	6	1	-	23	-	478	26	509	211	12.08	29	0.46	
รวม	399	72	3	3	417	55	3165	1	43.64	564	336.73	1361	60.23	

๑๗. การบินตรวจสอบสภาพป่าในพื้นที่รับผิดชอบของสำนักบริหารพื้นที่อนุรักษ์ที่ ๖ พบพื้นที่ถูกบุกรุกตัดไม้ทำลายป่า ๙๙ จุด



๑๙. การปฏิบัติงานป้องกันและควบคุมโรคอุบัติใหม่ในสัตว์ธรรมชาติ (วิธีการเก็บเชื้อตัวอย่างนก)



๒๐. ศึกษาค้นคว้า วิจัยด้านการเพาะเลี้ยงสัตว์ป่าโครงการการศึกษาชีววิทยานกปรอดหัวโขน
ในกรงเลี้ยง



กรงเพาะเลี้ยงนกปรอดหัวโขน



ไข่นกปรอดหัวโขน



ชั่งน้ำหนักไข่นกปรอดหัวโขน



ลูกนกปรอดหัวโขน

๒๑.งานเพาะเลี้ยงและขยายพันธุ์สัตว์ป่า



กวางป่า (*Cervus unicolor*)



แก้งหม้อ (*Muntiacus feae*)



อีแก้ง (*Muntiacus muntjak*)



นกปรอดหัวโขน (*Pycnonotus jocosus*)



ไก่ฟ้าหน้าเขียว (*Lophura ignita*)



นกแก้งเขนดง (*Copsychus malabaricus*)



นกยูง (*Pavo muticus*)



นกหัว (*Argusianus argus*)



ไก่ป่า (*Gallus gallus*)

๒๒. วันถวายสัตย์ปฏิญาณเพื่อเป็นข้าราชการที่ดีและพลังของแผ่นดิน



๒๓. การสอบพนักงานราชการ

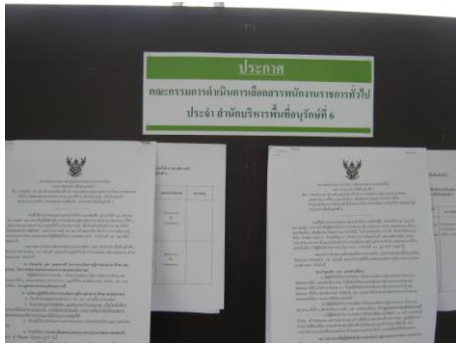

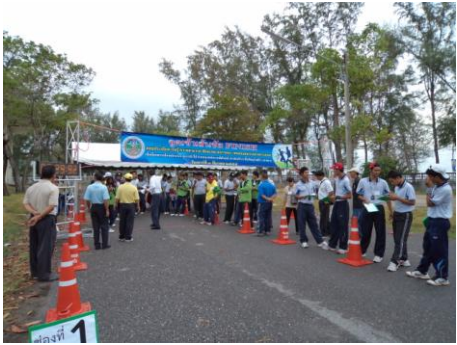

สำนักบริหารพื้นที่อนุรักษ์ที่ ๖ (สงขลา)
งบรายได้และค่าใช้จ่าย
สำหรับปี สิ้นสุด ณ วันที่ ๓๐ กันยายน ๒๕๕๕

		ปี ๒๕๕๕
	หมายเหตุ	หน่วย : บาท
รายได้จากการดำเนินงาน		
รายได้จากรัฐบาล		
รายได้จากงบประมาณ	๙	๓๓๔,๔๓๒,๐๑๗.๗๙
รายได้อื่น		-
รวมรายได้จากรัฐบาล		๓๓๔,๔๓๒,๐๑๗.๗๙
รายได้จากแหล่งอื่น		
รายได้จากการขายสินค้าและบริการ		๗,๔๑๘,๒๖๐.๐๐
รายได้จากเงินช่วยเหลือและเงินบริจาค	๑๐	๓๒,๐๙๗.๖๔
รายได้อื่น		๑๑,๘๔๐.๐๐
รวมรายได้จากแหล่งอื่น		๗,๔๖๒,๑๙๗.๖๔
รวมรายได้จากการดำเนินงาน		๓๔๑,๘๙๔,๒๑๕.๔๓
ค่าใช้จ่ายจากการดำเนินงาน		
ค่าใช้จ่ายบุคลากร	๑๑	๒๖๘,๒๑๕,๘๖๔.๕๒
ค่าบำเหน็จบำนาญ	๑๒	๔๑๓,๔๘๘.๐๐
ค่าใช้จ่ายในการฝึกอบรม	๑๓	๔๓๒,๖๑๘.๐๐
ค่าใช้จ่ายในการเดินทาง	๑๔	๒๑,๘๑๐,๐๖๑.๒๔
ค่าวัสดุและค่าใช้จ่าย	๑๕	๑๕๔,๗๒๒,๓๔๔.๔๐
ค่าสาธารณูปโภค	๑๖	๓,๙๐๐,๒๔๐.๗๑
ค่าเสื่อมราคาและค่าตัดจำหน่าย	๑๗	๑๑,๗๘๒,๑๔๒.๒๑
ค่าใช้จ่ายเงินอุดหนุน		๕๐๐,๐๐๐.๐๐
ค่าใช้จ่ายอื่น	-	๑๑๗,๕๗๔,๔๓๙.๒๑
รวมค่าใช้จ่ายจากการดำเนินงาน		๓๔๔,๒๐๒,๓๑๙.๘๗
รายได้สูง (ต่ำ) กว่าค่าใช้จ่ายจากการดำเนินงาน	-	๒,๓๐๘,๑๐๕.๕๔
หัก กำไร/ขาดทุนจากการจำหน่ายสินทรัพย์		-
รายได้สูง (ต่ำ) กว่าค่าใช้จ่ายของส่วนราชการ	-	๒,๓๐๘,๑๐๕.๕๔

หมายเหตุประกอบงบการเงินเป็นส่วนหนึ่งของงบการเงินนี้

ปี ๒๕๕๔
หน่วย : บาท

๒๙๐,๓๖๒,๑๘๗.๗๔

-

๒๙๐,๓๖๒,๑๘๗.๗๔

๖,๐๗๖,๗๓๕.๐๐

๑๔,๑๐๐.๔๖

๑๕๔,๐๔๐.๐๐

๖,๒๔๔,๘๗๕.๔๖

๒๙๖,๖๐๗,๐๖๓.๒๐

๒๔๗,๙๗๕,๗๘๔.๑๗

๔๘,๔๙๘.๐๐

๑,๓๗๙,๗๒๖.๒๐

๑๑,๕๗๓,๖๖๔.๐๓

๑๓๑,๗๒๑,๘๘๑.๗๖

๓,๓๗๔,๒๙๒.๒๒

๑๑,๘๐๗,๗๒๒.๐๓

๖๐๐,๐๐๐.๐๐

- ๑๐๘,๖๒๙,๕๙๓.๘๑

๒๙๙,๘๕๑,๙๗๔.๖๐

- ๓,๒๔๔,๙๑๑.๔๐

-

- ๓,๒๔๔,๙๑๑.๔๐

แผนงาน-งาน/โครงการ	งบประมาณปี ๒๕๕๕				
	แผน	ผล	ร้อยละ	งบประมาณเหลือจ่าย	
				คืนคลัง	โอนเปลี่ยนแปลงกัน เหลือมือปี
๑. แผนงานอนุรักษ์และบริหารจัดการทรัพยากรธรรมชาติ	๓๓๐,๓๑๗,๔๖๖	๓๒๙,๐๘๐,๕๖๒	๙๙.๖๓%	๑,๒๓๖,๙๐๓.๘๙	๑,๐๒๕,๐๘๐
ผลผลิตที่ ๑ : พื้นที่ป่าอนุรักษ์ได้รับการบริหารจัดการ	๓๐๐,๙๙๐,๔๖๖	๓๐๐,๖๓๐,๒๑๗	๙๙.๘๘%	๓๖๐,๒๔๘.๘๔	๒๔๒,๐๘๐
๑.๑ กิจกรรมอนุรักษ์ ป่าไม้ และพัฒนาป่าไม้	๒๙๘,๗๕๙,๙๖๖	๒๙๘,๔๐๑,๓๓๖	๙๙.๘๘%	๓๕๘,๖๓๐.๔๕	๒๔๒,๐๘๐
กิจกรรมงานบริหารทั่วไป	๑๔๐,๕๖๕,๓๕๓	๑๔๐,๕๑๖,๓๐๔.๒๓	๙๙.๙๗%	๔๙,๐๔๘.๗๗	
กิจกรรมงานบริหารส่วนภูมิภาค	๓,๒๙๖,๓๒๐	๓,๑๙๖,๖๔๐.๐๐	๙๖.๙๘%	๖๐๐.๐๐	๙๙,๐๘๐.๐๐
กิจกรรมงานสารสนเทศป่าไม้	๒๐๐,๐๐๐	๒๐๐,๐๐๐.๐๐	๑๐๐.๐๐%	-	
กิจกรรมโครงการพัฒนาระบบคอมพิวเตอร์	๔๓๒,๐๐๐	๔๓๒,๐๐๐.๐๐	๑๐๐.๐๐%	-	
กิจกรรมงานคุ้มครองพื้นที่ป่าอนุรักษ์	๒,๔๗๑,๖๐๐	๒,๔๗๑,๖๐๐.๐๐	๑๐๐.๐๐%	-	
กิจกรรมงานสงวนและคุ้มครองสัตว์ป่า	๓๗,๗๕๓,๒๑๖	๓๗,๗๕๓,๑๑๒.๐๐	๙๙.๙๓%	๒๕,๑๐๔.๐๐	
กิจกรรมงานคุ้มครองพันธุ์สัตว์ป่าตามอนุสัญญา(CITES)	๓,๙๖๐,๓๐๐	๓,๙๖๐,๓๐๐.๐๐	๑๐๐.๐๐%	-	
กิจกรรมงานอุทยานแห่งชาติ	๒๒,๗๕๒,๕๘๖	๒๒,๖๐๙,๕๗๗.๐๐	๙๙.๓๗%	๙.๐๐	๑๔๓,๐๐๐.๐๐
กิจกรรมงานควบคุมไฟฟ้า	๑๑,๒๔๖,๔๑๐	๑๑,๒๔๐,๐๙๒.๐๐	๙๙.๙๔%	๖,๓๑๘.๐๐	
กิจกรรมยุทธการแก้ไขปัญหาวิกฤตป่าไม้ของชาติ	๒,๙๖๔,๑๐๐	๒,๙๖๔,๑๐๐.๐๐	๑๐๐.๐๐%	-	
กิจกรรมงานจัดการลุ่มน้ำ	๖,๕๒๓,๘๒๐	๖,๕๒๓,๘๒๐.๐๐	๑๐๐.๐๐%	-	
กิจกรรมงานบำรุงป่า	๘,๑๙๓,๘๐๐	๘,๑๙๓,๐๐๐.๐๐	๙๙.๙๙%	๘๐๐.๐๐	
กิจกรรมโครงการฟื้นฟูพื้นที่ต้นน้ำทะเลสาบสงขลา	๕,๗๐๔,๙๗๐	๕,๗๐๔,๙๗๐.๐๐	๑๐๐.๐๐%	-	
กิจกรรมโครงการปลูกป่าถาวรเฉลิมพระเกียรติฯ	๔๗๘,๕๕๐	๔๗๘,๕๕๐.๐๐	๑๐๐.๐๐%	-	
กิจกรรมงานพัฒนาการป่าไม้อันเนื่องมาจากพระราชดำริ	๒๒,๓๕๐,๖๖๐	๒๒,๓๕๐,๖๖๐.๐๐	๑๐๐.๐๐%	-	
กิจกรรมหมู่บ้านรักษารักษาสิ่งแวดลอม	๑,๕๐๐,๐๐๐	๑,๕๐๐,๐๐๐.๐๐	๑๐๐.๐๐%	-	
กิจกรรมพัฒนา ๓ จังหวัดชายแดนภาคใต้	๘,๑๒๘,๗๐๐	๘,๑๒๘,๗๐๐.๐๐	๑๐๐.๐๐%	-	
กิจกรรมโครงการทรัพยากรที่ดินและป่าไม้ในพื้นที่ป่าอนุรักษ์	๗,๔๕๕,๕๖๑	๗,๔๕๕,๕๖๑.๐๐	๑๐๐.๐๐%	-	
กิจกรรมงานบริการวิศวกรรมป่าไม้	๑,๗๑๐,๗๐๐	๑,๗๑๐,๗๐๐.๐๐	๑๐๐.๐๐%	-	
กิจกรรมบริหารจัดการความหลากหลายทางชีวภาพ	๑,๔๐๑,๔๐๐	๑,๓๘๖,๓๙๙.๓๒	๙๘.๙๓%	๑๕,๐๐๐.๖๘	
กิจกรรมงานเพาะพันธุ์และปล่อยสัตว์ป่าคืนสู่ธรรมชาติ	๕,๗๗๑,๕๐๐	๕,๗๗๑,๕๐๐.๐๐	๑๐๐.๐๐%	-	
กิจกรรมโครงการประชามศเศรษฐกิจพอเพียงในพื้นที่ป่าอนุรักษ์	๔๗๐,๐๐๐	๔๖๙,๘๓๐.๐๐	๙๙.๙๖%	๑๗๐.๐๐	
กิจกรรมโครงการพหุอุทยานในพื้นที่ป่าอนุรักษ์	๖๑,๔๒๐	๖๑,๔๒๐.๐๐	๑๐๐.๐๐%	-	
กิจกรรมพัฒนาและรณรงค์การใช้หญ้าแฝกอันเนื่องมาจากพระราชดำริ	๑,๑๐๕,๐๐๐	๑,๑๐๕,๐๐๐.๐๐	๑๐๐.๐๐%	-	
กิจกรรมโครงการดูแลสัตว์ป่าของกลาง	๓๐๐,๐๐๐	๓๐๐,๐๐๐.๐๐	๑๐๐.๐๐%	-	
กิจกรรมงานป้องกันและควบคุมโรคอุบัติใหม่ในสัตว์ธรรมชาติ	๑,๙๗๒,๐๐๐	๑,๙๕๒,๕๐๐.๐๐	๙๙.๐๑%	๑๙,๕๐๐.๐๐	
๑.๓ โครงการฟื้นฟูพื้นที่ป่าอนุรักษ์ดินและน้ำ	๒,๒๓๐,๕๐๐	๒,๒๒๘,๘๘๑.๖๑	๙๙.๙๓%	๑,๖๑๘.๓๙	
ผลผลิตที่ ๒ แหล่งท่องเที่ยวในพื้นที่ป่าอนุรักษ์	๙,๙๕๕,๘๐๐	๙,๒๖๑,๗๘๒	๙๓.๐๓%	๑,๐๑๘.๒๒	๖๙๓,๐๐๐.๐๐
กิจกรรมท่องเที่ยวเชิงอนุรักษ์	๙,๙๕๕,๘๐๐	๙,๒๖๑,๗๘๑.๗๘	๙๓.๐๓%	๑,๐๑๘.๒๒	๖๙๓,๐๐๐.๐๐
ผลผลิตที่ ๓ ฐานข้อมูลพื้นที่ป่าอนุรักษ์	๕๔๒,๔๐๐	๕๔๒,๐๑๓.๘๐	๙๙.๙๓%	๓๘๖.๒๐	
กิจกรรมจัดทำฐานข้อมูลกิจกรรมสำรวจทรัพยากรป่าไม้	๒๓๖,๔๐๐	๒๓๖,๐๑๓.๘๐	๙๙.๘๔%	๓๘๖.๒๐	
กิจกรรมพัฒนากูมิสารสนเทศแห่งชาติ (GIS)	๓๐๖,๐๐๐	๓๐๖,๐๐๐.๐๐	๑๐๐.๐๐%	-	
ผลผลิตที่ ๔ องค์ความรู้ด้านการอนุรักษ์ป่าไม้และสัตว์ป่า	๑๔,๖๔๕,๗๐๐	๑๔,๕๕๓,๔๔๙	๙๙.๓๗%	๙๒,๒๕๐.๖๓	
๓.๑ กิจกรรมงานวิจัยด้านป่าไม้และสัตว์ป่า	๑๔,๖๔๕,๗๐๐	๑๔,๕๕๓,๔๔๙	๙๙.๙๙%	๒,๒๕๐	
กิจกรรมงานวิจัยด้านป่าไม้	๑,๗๕๓,๘๐๐	๑,๗๕๑,๖๕๐.๓๗	๙๙.๘๘%	๒,๑๔๙.๖๓	
กิจกรรมงานพฤกษศาสตร์ป่าไม้	๘,๒๐๘,๑๐๐	๘,๒๐๗,๙๙๙.๐๐	๑๐๐.๐๐%	๑๐๑.๐๐	
กิจกรรมยุทธศาสตร์งานด้านการวิจัย	๒๑๐,๐๐๐	๒๑๐,๐๐๐.๐๐	๑๐๐.๐๐%	-	
กิจกรรมโครงการเรดด์พลัส (REDD Plus)	๒๙๐,๗๐๐	๒๙๐,๗๐๐.๐๐	๑๐๐.๐๐%	-	
โครงการที่ ๓ โครงการเพิ่มประสิทธิภาพการป้องกันรักษาป่าตามแนวพระราชดำริ	๔,๑๘๓,๑๐๐	๔,๐๙๓,๑๐๐.๐๐	๙๗.๘๕%	-	๙๐,๐๐๐.๐๐
๒.แผนงานป้องกัน เตือนภัย แก้ไขและฟื้นฟูความเสียหาย	๓๙๕,๑๔๗	๓๙๕,๔๗๘	๙๙.๘๓%	๖๖๘.๖๗	
โครงการศูนย์ข้อมูลติดตามและเตือนภัยพิบัติในพื้นที่ป่าอนุรักษ์	๓๙๕,๑๔๗	๓๙๕,๔๗๘.๓๓	๙๙.๘๓%	๖๖๘.๖๗	
- ติดตามการเปลี่ยนแปลงทรัพยากรป่าไม้และไฟป่า				-	
รวม	๓๓๐,๗๑๒,๖๑๓	๓๒๙,๔๗๕,๐๔๐	๙๙.๖๓%	๑,๒๓๖,๙๐๓	๑,๐๒๕,๐๘๐

แผนงาน-งาน/โครงการ	งบประมาณปี ๒๕๕๕				
	แผน	ผล	ร้อยละ	งบประมาณเหลือจ่าย	
				คืนคลัง	โอนเปลี่ยน
งบกลาง	๑๒,๘๖๓,๗๖๗	๓,๖๒๗,๘๒๕	๒๘.๒๐%	๘,๑๑๖	๙,๒๒๗,๘๒๖
แผนงานบริหารเพื่อรองรับกรณีฉุกเฉินหรือจำเป็นเงินสำรองจ่ายเพื่อกรณีฉุกเฉินหรือจำเป็น	๑,๕๓๖,๙๒๐	๑,๕๓๖,๘๖๒	๙๙.๗๔%	๕,๐๕๘	
เพื่อเป็นค่าใช้จ่ายในการปฏิบัติงานตามแผนปฏิบัติการ				-	
ช่วยเหลือผู้ประสบอุทกภัย	๓๐๘,๐๐๐	๓๐๗,๙๑๔	๙๙.๙๗%	๘๖.๐๐	
เพื่อเป็นค่าใช้จ่ายในการปฏิบัติงานตามแผนปฏิบัติการ	๑,๒๒๘,๙๒๐	๑,๒๒๘,๙๔๘	๙๙.๖๘%	๓,๙๗๒.๐๐	
ช่วยเหลือผู้ประสบอุทกภัย					
แผนงานเทิดทูน พิทักษ์ และรักษาสถาบันพระมหากษัตริย์	๑๑,๓๒๖,๘๔๗	๒,๐๙๔,๙๖๓	๑๘.๕๐%	๕,๐๕๘	๙,๒๒๗,๘๒๖
รายการค่าใช้จ่ายตามโครงการอันเนื่องมาจากพระราชดำริ				-	
เพาะชำหญ้าแฝก	๔๙๕,๐๐๐	๔๙๔,๙๗๒.๕๕	๙๙.๙๙%	๒๗.๔๕	
โครงการสำรวจและรวบรวมพันธุ์ไม้ดอกไม้ประดับ	๓๐๓,๐๐๐	๒๕๐,๐๐๐.๐๐	๘๒.๕๑%	-	๕๓,๐๐๐.๐๐
โครงการสวนป่าสมเด็จพระเกียรติฯ	๔๕๐,๐๐๐	๔๕๐,๐๐๐.๐๐	๑๐๐.๐๐%	-	
โครงการจุฬารณีนพพัฒนา ๗ จังหวัดยะลา	๖๐๐,๐๐๐	๖๐๐,๐๐๐.๐๐	๑๐๐.๐๐%	-	
โครงการศูนย์ศึกษาธรรมชาติป่าชายเลนยะหริ่ง	๑,๖๐๖,๔๐๐		๐.๐๐%	-	๑,๖๐๖,๔๐๐.๐๐
ศูนย์ศึกษาธรรมชาติป่าพูลิรินทร์	๗,๗๒๒,๔๔๗	๒๙๙,๙๙๐.๐๐	๓.๘๘%	๔,๐๓๑.๐๐	๗,๔๒๒,๔๕๖.๐๐
ส่วนประสานงานโครงการพระราชดำริ	๑๕๐,๐๐๐		๐.๐๐%	-	๑๕๐,๐๐๐.๐๐
รวมทั้งสิ้น	๓๔๓,๕๗๖,๓๘๐	๓๓๓,๑๐๒,๘๖๕	๑	๑,๒๔๕,๖๘๙	๑๐,๒๕๒,๗๐๖

หมายเหตุ

หมายเหตุ
กั้นเงินเหลือมปี
กั้นเงินเหลือมปี
กั้นเงินเหลือมปี
กั้นเงินเหลือมปี
กั้นเงินเหลือมปี