



รายงานลักษณะสำคัญองค์การ
สำนักบริหารพื้นที่อนุรักษ์ที่ ๖
ประจำปีงบประมาณ พ.ศ. ๒๕๖๖

๑. ลักษณะองค์การ

เดิมในปี พ.ศ. ๒๔๖๐ พื้นที่ป่าไม้ของจังหวัดสงขลาอยู่ในการควบคุมรับผิดชอบของป่าไม้ภาค นครศรีธรรมราช ต่อมาในปี พ.ศ. ๒๔๘๓ ได้มีการยุบป่าไม้ภาคนครศรีธรรมราชไปตั้งเป็นป่าไม้ภาคกันตัง และยุบป่าไม้ภาคปัตตานีมาตั้งเป็นป่าไม้ภาคสงขลา มีจังหวัดในความรับผิดชอบ ๕ จังหวัด คือ จังหวัด สงขลา สตูล ปัตตานี ยะลา และนราธิวาส จนถึงปี พ.ศ. ๒๔๘๔ ป่าไม้ภาคสงขลาได้มีเปลี่ยนชื่อใหม่เป็น ป่าไม้เขตสงขลา

ต่อมาในปี พ.ศ. ๒๕๔๕ ได้มีพระราชกฤษฎีกาโอนกิจการบริหารและอำนาจหน้าที่ของส่วนราชการ ให้เป็นไปตามพระราชบัญญัติปรับปรุงกระทรวง ทบวง กรม พ.ศ. ๒๕๔๕ ที่ส่งผลให้สำนักงานป่าไม้เขตสงขลา ได้รับการโอนมาสังกัดกรมอุทยานแห่งชาติ สัตว์ป่า และพันธุ์พืช กระทรวงทรัพยากรธรรมชาติและสิ่งแวดล้อม และเปลี่ยนชื่อเป็นสำนักบริหารจัดการในพื้นที่ป่าอนุรักษ์ ๒๐ โดยภารกิจบางส่วนได้ถูกตัดโอนไปให้กรมป่าไม้ และกรมทรัพยากรทางทะเลและชายฝั่งดำเนินการ

และเมื่อวันที่ ๒๔ มิถุนายน ๒๕๔๗ ได้มีการปรับเปลี่ยนโครงสร้างของหน่วยงานอีกครั้งหนึ่งภายใต้ ชื่อ “สำนักบริหารพื้นที่อนุรักษ์ที่ ๖” รับผิดชอบพื้นที่ป่าอนุรักษ์ในท้องที่ ๕ จังหวัด คือ สงขลา พัทลุง นราธิวาส ปัตตานี และยะลา และกรมอุทยานแห่งชาติ สัตว์ป่า และพันธุ์พืช ได้แบ่งการบริหารงานภายใน สำนักบริหารพื้นที่อนุรักษ์ที่ ๖ โดยให้สำนักบริหารพื้นที่อนุรักษ์ที่ ๖ รับผิดชอบพื้นที่ป่าอนุรักษ์ในท้องที่จังหวัด สงขลา และพัทลุง และสำนักบริหารพื้นที่อนุรักษ์ที่ ๖ สาขาปัตตานี รับผิดชอบควบคุมดูแลพื้นที่ป่าอนุรักษ์ ในท้องที่ ๓ จังหวัดชายแดนภาคใต้ คือ จังหวัดปัตตานี ยะลา และนราธิวาส โดยอยู่ภายใต้ความรับผิดชอบ ของผู้อำนวยการสำนักบริหารพื้นที่อนุรักษ์ที่ ๖ ต่อมาในปี ๒๕๖๐ กรมอุทยานแห่งชาติ สัตว์ป่า และพันธุ์พืช ได้มีคำสั่งจัดตั้งสำนักบริหารพื้นที่อนุรักษ์สาขาเป็นส่วนราชการภายในขึ้นตรงต่ออธิบดีกรมอุทยานแห่งชาติ สัตว์ป่า และพันธุ์พืช ทำให้สำนักบริหารพื้นที่อนุรักษ์ที่ ๖ มีพื้นที่รับผิดชอบเพียง ๒ จังหวัด คือ จังหวัดสงขลา และพัทลุง

สำนักบริหารพื้นที่อนุรักษ์ที่ ๖ มีภารกิจเกี่ยวกับการอนุรักษ์ ส่งเสริม และฟื้นฟูทรัพยากรป่าไม้ สัตว์ป่า และพันธุ์พืช ในเขตพื้นที่ป่าเพื่อการอนุรักษ์ โดยการควบคุม ป้องกัน พื้นที่ป่าอนุรักษ์เดิมที่มีอยู่และพื้นที่ป่า เสื่อมโทรมให้กลับสมบูรณ์ ด้วยกลยุทธ์การส่งเสริม กระตุ้น และปลูกจิตสำนึกให้ชุมชนมีความรู้สึกหวงแหน และการมีส่วนร่วมในการดูแลทรัพยากรท้องถิ่น เพื่อเป็นการรักษาสมดุลของระบบนิเวศและสิ่งแวดล้อม ตลอดจน ความหลากหลายทางชีวภาพ สำหรับเป็นแหล่งต้นน้ำลำธาร แหล่งที่อยู่อาศัยของสัตว์ป่า แหล่งอาหาร แหล่ง นันทนาการ และการท่องเที่ยวทางธรรมชาติของประชาชน

ก. สภาพแวดล้อมของส่วนราชการ

๑) พันธกิจหรือหน้าที่ตามกฎหมาย

๑.๑ พันธกิจหรือหน้าที่หลักตามกฎหมายของส่วนราชการคืออะไร

๑.๒ ความสำคัญเชิงเปรียบเทียบของพันธกิจหน้าที่ต่อความสำเร็จของส่วนราชการและการเพิ่มขีด ความสามารถในการแข่งขันของประเทศคืออะไร

๑.๓ กลไกที่ส่วนราชการใช้ในการส่งมอบผลผลิตและบริการตามพันธกิจคืออะไร

หน้าที่ตามกฎหมาย

สำนักบริหารพื้นที่อนุรักษ์ที่ ๖ เป็นหน่วยงานส่วนกลางที่ตั้งอยู่ในภูมิภาค โดยมีผู้อำนวยการสำนัก เป็นผู้บริหาร มีอำนาจหน้าที่ตามกฎหมายกระทรวงแบ่งส่วนราชการกรมอุทยานแห่งชาติ สัตว์ป่า และพันธุ์พืช กระทรวงทรัพยากรธรรมชาติและสิ่งแวดล้อม พ.ศ. ๒๕๔๗ ดังนี้

๑. จัดทำแผนบริหารจัดการในเขตพื้นที่อนุรักษ์ให้สอดคล้องกับแผนปฏิบัติการหลักและนโยบายของกรมอุทยานแห่งชาติ สัตว์ป่า และพันธุ์พืช

๒. ปฏิบัติงานเกี่ยวกับการจัดการทรัพยากรในพื้นที่ป่าไม้และการจัดการพื้นที่ป่าไม้อนุรักษ์ในลักษณะงานสงวนและคุ้มครองสัตว์ป่า งานอุทยานแห่งชาติ งานอนุรักษ์พื้นที่ต้นน้ำ งานจัดการไฟป่า งานป้องกันและปราบปรามการบุกรุกทำลายในพื้นที่อนุรักษ์ งานควบคุมตามกฎหมายป่าไม้ และงานตามกฎหมายอื่นที่เกี่ยวข้อง

๓. สนับสนุนการดำเนินงานเกี่ยวกับการศึกษาและวิจัยเพื่ออนุรักษ์และฟื้นฟูทรัพยากรธรรมชาติ ความหลากหลายทางชีวภาพ การท่องเที่ยวเชิงอนุรักษ์ และงานด้านกิจกรรมชุมชนในพื้นที่อนุรักษ์

๔. ปฏิบัติงานร่วมกับหรือสนับสนุนการปฏิบัติงานของหน่วยงานอื่นที่เกี่ยวข้องหรือที่ได้รับมอบ

ตารางแสดงพันธกิจ ความสำคัญเชิงเปรียบเทียบ และกลไก/วิธีการที่ส่งมอบผลผลิตและบริการ

พันธกิจ	ความสำคัญเชิงเปรียบเทียบ	กลไก/วิธีการที่ส่งมอบผลผลิตและบริการ
<p>๑. อนุรักษ์ คุ้มครอง และฟื้นฟูทรัพยากรป่าไม้ และสัตว์ป่า</p> <p>๒. วิจัย พัฒนา และให้บริการด้านวิชาการ</p> <p>๓. บริหารจัดการทรัพยากรป่าไม้และสัตว์ป่า โดยการมีส่วนร่วมบนพื้นฐานเทคโนโลยีที่เหมาะสม</p> <p>๔. ส่งเสริมการใช้ประโยชน์จากทรัพยากรธรรมชาติอย่างสมดุลและยั่งยืน</p>	<p>๑. คุ้มครอง รักษา พื้นที่อนุรักษ์ที่ได้ประกาศในพระราชกฤษฎีกา กฎกระทรวง กฎหมาย และระเบียบของทางราชการ เพื่อคงความอุดมสมบูรณ์ของทรัพยากร ธรรมชาติของประเทศ</p> <p>๒. นำงานวิจัยมาใช้ประโยชน์ในการบริหารจัดการพื้นที่</p> <p>๓. คนอยู่ร่วมกับป่าอย่างสมดุลโดยการจัดระเบียบและแก้ไขปัญหาที่ดินในพื้นที่อนุรักษ์</p> <p>๔. เพิ่มขีดความสามารถในการอำนวยความสะดวก ในการบริการประชาชนด้วยระบบอิเล็กทรอนิกส์</p> <p>๕. บริการด้านการท่องเที่ยวเชิงอนุรักษ์ให้ได้ตามเกณฑ์มาตรฐานคุณภาพแหล่งท่องเที่ยวเชิงนิเวศอย่างสมดุลและยั่งยืน</p>	<p>๑. การเปิดช่องทางรับแจ้งเบาะแสเหตุการณ์กระทำผิดกฎหมายป่าไม้ สัตว์ป่า ทรัพยากรทางทะเลและชายฝั่ง การบุกรุกตัดไม้ทำลายป่า การล่า/ครอบครอง/ ค้าสัตว์ป่า หรือซากสัตว์ป่า ไฟไหม้ป่า ฯลฯ ผ่านทางสายด่วนพิทักษ์ป่า ๑๓๖๒ และส่งเสริมการมีส่วนร่วมของทุกภาคส่วน โดยการสร้างและพัฒนาเครือข่ายอาสาสมัครพิทักษ์อุทยานแห่งชาติ สัตว์ป่า และพันธุ์พืช (อส.อส.) การปลูกป่า เพื่อเพิ่มความสมบูรณ์และความหลากหลายทางชีวภาพ/การลาดตระเวนเฝ้าระวังรักษาพื้นที่</p> <p>๒. ส่งเสริมสนับสนุนการวิจัยในพื้นที่ จากผู้วิจัยทั้งภายในและภายนอก</p> <p>๓. การให้บริการและถ่ายทอดองค์ความรู้ด้านการอนุรักษ์ป่าไม้และสัตว์ป่า ผ่านกิจกรรม/โครงการ และสื่อประชาสัมพันธ์ต่าง ๆ</p> <p>๔. การช่วยเหลือประชาชนที่ไม่มีที่ทำกินและได้อยู่อาศัยในอุทยานแห่งชาติโดยจัดทำเป็นโครงการเกี่ยวกับการอนุรักษ์และดูแลรักษา</p>

พันธกิจ	ความสำคัญเชิงเปรียบเทียบ	กลไก/วิธีการที่ส่งมอบผลผลิตและบริการ
		<p>ทรัพยากรธรรมชาติ ภายในอุทยานแห่งชาติ ตามมาตรา ๖๔ แห่งพระราชบัญญัติอุทยานแห่งชาติ พ.ศ. ๒๕๖๒ และการให้ประชาชนสามารถเก็บหาหรือใช้ประโยชน์จากทรัพยากรธรรมชาติที่สามารถเกิดใหม่ทดแทนได้ตามฤดูกาล ตามมาตรา ๖๕ พระราชบัญญัติอุทยานแห่งชาติ พ.ศ. ๒๕๖๒ กำหนดแนวทางช่วยเหลือประชาชนที่ไม่มีที่ดินทำกินและได้อยู่อาศัยในเขตรักษาพันธุ์สัตว์ป่าหรือเขตห้ามล่าสัตว์ป่า ตามมาตรา ๑๒๑ แห่งพระราชบัญญัติสงวนและคุ้มครองสัตว์ป่า พ.ศ. ๒๕๖๒ ตามแนวทางที่กำหนด</p> <p>๕. นำระบบเทคโนโลยีมาใช้ในการปฏิบัติงานและให้บริการประชาชน</p> <p>๖. ส่งเสริมและพัฒนาการท่องเที่ยวอย่างยั่งยืนและการบริการการท่องเที่ยวทางธรรมชาติ และนันทนาการของประชาชน</p>

๒) วิสัยทัศน์และค่านิยม

๒.๑ ประเด็นยุทธศาสตร์ เป้าประสงค์ วิสัยทัศน์ และค่านิยม ของส่วนราชการที่ได้ประกาศไว้คืออะไร

๒.๒ สมรรถนะหลักของส่วนราชการคืออะไร และมีความเกี่ยวข้องอย่างไรกับพันธกิจของส่วนราชการ ความสำคัญของสมรรถนะหลักของส่วนราชการที่มีต่อการพัฒนาเศรษฐกิจ สังคม สาธารณสุข และสิ่งแวดล้อมของประเทศคืออะไรทั้งทางตรงและทางอ้อม

วิสัยทัศน์	เป็นหน่วยงานร่วมขับเคลื่อนการเพิ่มพื้นที่ป่าอนุรักษ์ให้ได้ร้อยละ ๒๕ ของพื้นที่ประเทศ ภายในปี พ.ศ. ๒๕๖๙
------------	--

ประเด็นยุทธศาสตร์	เป้าประสงค์
๑. อนุรักษ์ ปกป้องรักษา และฟื้นฟูพื้นที่ป่าอนุรักษ์	อนุรักษ์คุ้มครอง ปกป้องรักษา และฟื้นฟูทรัพยากรป่าไม้และสัตว์ป่าอย่างมีประสิทธิภาพให้มีสภาพสมบูรณ์
๒. ส่งเสริมการใช้ประโยชน์เพื่อสร้างเศรษฐกิจจากนิเวศบริการอย่างยั่งยืน	บริหารจัดการพื้นที่ป่าอนุรักษ์ที่มีศักยภาพ เพื่อเป็นฐานทรัพยากรในการสร้างเศรษฐกิจจากนิเวศบริการอย่างสมดุลและยั่งยืน

ประเด็นยุทธศาสตร์	เป้าประสงค์
๓. บริหารจัดการทรัพยากรป่าไม้และสัตว์ป่าอย่างสมดุลในทุกมิติ	บริหารจัดการทรัพยากรป่าไม้และสัตว์ป่าเพื่อลดผลกระทบภายใต้บริบทการเปลี่ยนแปลงและความต้องการของประชาชนอย่างสมดุลและเป็นธรรม
๔. การนำองค์กรให้เป็นที่ยอมรับของสังคม	ยกระดับองค์กรสู่มาตรฐานระดับประเทศอย่างมีธรรมาภิบาล ตามแนววิถีใหม่และนวัตกรรมใหม่รองรับการเปลี่ยนแปลงสู่สังคมดิจิทัล

ค่านิยม	PROTECT	หมายถึง	คุ้มครองรักษา
	P = Participation		= ทุกภาคส่วนมีส่วนร่วมในการบริหารจัดการทรัพยากรธรรมชาติและสิ่งแวดล้อม
	R = Relevance		= งานตรงภารกิจ
	O = Outcome		= มุ่งเน้นผลลัพธ์จากการดำเนินงานเป็นหลัก
	T = Team		= ทำงานเป็นทีม
	E = Efficiency		= ทำงานอย่างมีประสิทธิภาพ
	C = Conservation		= อนุรักษ์ทรัพยากรธรรมชาติให้คงความอุดมสมบูรณ์สามารถใช้ประโยชน์อย่างยั่งยืน
	T = Technology		= นำวิทยาการมาใช้ในการปฏิบัติงาน
วัฒนธรรม	ทำงานเป็นทีม (TEAM WORK)		
สมรรถนะหลักขององค์กร	<p>๑) มีความรู้ความชำนาญในการดำเนินงานด้านการอนุรักษ์ และฟื้นฟูทรัพยากรป่าไม้และสัตว์ป่า รวมทั้งการวิจัย พัฒนา และให้บริการด้านวิชาการแก่สังคม รวมถึงมีบทบาทในการบริหารจัดการบนพื้นฐานความรู้ทางวิชาการและเทคโนโลยีที่เหมาะสม ควบคู่กับการส่งเสริมการใช้ประโยชน์จากพื้นที่อนุรักษ์ทรัพยากรป่าไม้สัตว์ป่า และความหลากหลายทางชีวภาพอย่างสมดุล โดยการกำหนดโครงสร้างการทำงานของหน่วยงานที่ชัดเจนภายใต้กฎหมายที่สามารถนำมาบังคับใช้ได้ตามบทบาทภารกิจขององค์กร</p> <p>๒) มีความรู้ ความสามารถในการพัฒนาฐานข้อมูลสารสนเทศที่หลากหลายอย่างต่อเนื่อง เพื่อการวางแผนและตัดสินใจในเชิงการบริหารพื้นที่อนุรักษ์</p> <p>๓) มีความรู้ ความสามารถ เชี่ยวชาญในการบริหารจัดการด้านการท่องเที่ยวเชิงนิเวศ สามารถสนับสนุนการพัฒนาทางเศรษฐกิจจากการท่องเที่ยวทางธรรมชาติอย่างยั่งยืน</p> <p>๔) มีความสามารถสร้างและพัฒนาเครือข่ายอาสาสมัครด้านทรัพยากรป่าไม้และสัตว์ป่าโดยการมีส่วนร่วมของภาคประชาชน</p> <p>๕) มีความรู้ ความสามารถในการพิสูจน์ทางวิทยาศาสตร์ ด้านพันธุ์พืชและพันธุ์สัตว์ป่า สนับสนุนการดำเนินคดีทางกฎหมายและอนุสัญญาที่เกี่ยวข้อง โดยผ่านกระบวนการทางห้องปฏิบัติการด้านนิติวิทยาศาสตร์ในระดับมาตรฐานสากล</p>		

๓) ลักษณะโดยรวมของบุคลากร

(๓.๑) ลักษณะโดยรวมของบุคลากรในส่วนราชการเป็นอย่างไร

สำนักบริหารพื้นที่อนุรักษ์ที่ ๖ มีอัตรากำลังจำนวน ๗๒๓ ราย โดยแบ่งเป็นข้าราชการ จำนวน ๗๘ ราย (ร้อยละ ๑๐.๖๓) พนักงานราชการ ๕๗๕ ราย (ร้อยละ ๗๙.๕๓) และลูกจ้างประจำ ๗๐ ราย (ร้อยละ ๙.๖๘) (ข้อมูลอัตรากำลัง ณ วันที่ ๑๗ มีนาคม ๒๕๖๖)

(๓.๒) มีการจำแนกบุคลากรออกเป็นกลุ่มและประเภทอะไรบ้าง
จำแนกบุคลากรออกเป็นกลุ่ม และประเภท ดังนี้

๑) ข้าราชการ จำนวนรวม ๗๘ คน จำแนกเป็น ๓ ประเภท ได้แก่ (๑) ประเภททั่วไป ๓๐ คน ตำแหน่งระดับปฏิบัติงาน ๔ คน ระดับชำนาญงาน ๑๙ คน ระดับอาวุโส ๗ คน (๒) ประเภทวิชาการ ๔๘ คน ระดับปฏิบัติการ ๒๗ คน ระดับชำนาญการ ๑๒ คน ระดับชำนาญการพิเศษ ๘ คน (๓) ประเภทอำนวยการ ระดับสูง ๑ คน

๒) พนักงานราชการ จำนวนรวม ๕๗๕ คน ประเภทพนักงานราชการทั่วไป ๕๗๕ คน กลุ่มงานบริการ ๒๙๓ คน กลุ่มงานเทคนิคทั่วไป ๒๓๗ คน กลุ่มงานบริหารทั่วไป ๔๕ คน

๓) ลูกจ้างประจำ จำนวนรวม ๗๐ คน จำแนกเป็น ๓ กลุ่มงาน ดังนี้ (๑) กลุ่มงานบริการพื้นฐาน ๑ คน (๒) กลุ่มงานสนับสนุน ๖๕ คน (๓) กลุ่มงานช่าง ๔ คน

ตารางที่ ๑ อัตรากำลังเจ้าหน้าที่แยกตามส่วน/ กลุ่ม (ตามกรอบโครงสร้าง)

หน่วยงาน	ข้าราชการ (คน)	ลูกจ้างประจำ (คน)	พนักงาน ราชการ(คน)	รวม(คน)
สำนักบริหารพื้นที่อนุรักษ์ที่ ๖	๑			
ฝ่ายบริหารทั่วไป	๒๒	-	-	
ส่วนอนุรักษ์และป้องกันทรัพยากร	๒๐	-	-	
ส่วนควบคุมและปฏิบัติการไฟป่า	๖	-	-	
ส่วนฟื้นฟูและพัฒนาพื้นที่อนุรักษ์	๑๙	-	-	
ส่วนอุทยานแห่งชาติ	๑๘	-	-	
ส่วนอนุรักษ์สัตว์ป่า	๓๑	-	-	
ส่วนจัดการต้นน้ำ	๙	-	-	
ส่วนประสานโครงการพระราชดำริและกิจกรรมพิเศษ	๘	-	-	
ส่วนประสานความร่วมมือด้านทรัพยากรป่าไม้และสัตว์ป่า	๕	-	-	
กลุ่มงานวิชาการ	๑๑	-	-	
รวม	๑๔๙	๘๖	๙๑๖	๑,๑๕๑

ตารางที่ ๒ อัตรากำลังเจ้าหน้าที่แยกตามส่วน/กลุ่ม (ตามการปฏิบัติงานจริง)

หน่วยงาน	ข้าราชการ (คน)	ลูกจ้างประจำ (คน)	พนักงาน ราชการ(คน)	รวม(คน)
สำนักบริหารพื้นที่อนุรักษ์ที่ ๖	๑	-	-	๑
ส่วนอำนวยการ	๑๓	๒	๑๑	๒๖
ส่วนอนุรักษ์และป้องกันทรัพยากร	๒	๓	๖	๑๑
ส่วนควบคุมและปฏิบัติการไฟป่า	๗	๓	๑๘	๒๘
ส่วนฟื้นฟูและพัฒนาพื้นที่อนุรักษ์	๗	๔	๖	๑๗
ส่วนอุทยานแห่งชาติ	๑๑	๑๑	๑๒๘	๑๕๐
ส่วนอนุรักษ์สัตว์ป่า	๒๔	๔๓	๓๗๒	๔๓๙
ส่วนจัดการต้นน้ำ	๖	๓	๘	๑๗
ส่วนประสานโครงการพระราชดำริและกิจกรรมพิเศษ	๒	๑	๑๖	๑๙
ส่วนประสานความร่วมมือด้านทรัพยากรป่าไม้และสัตว์ป่า	๒	-	๑	๓
กลุ่มงานวิชาการ	๒	-	๕	๗
กลุ่มงานกฎหมาย	๑	-	๔	๕
รวม	๗๘	๗๐	๕๗๕	๗๒๓

ตารางที่ ๓ อัตรากำลังข้าราชการตามระดับตำแหน่งแยกสังกัดส่วน/กลุ่ม (ตามกรอบโครงสร้าง)

ตำแหน่ง	จำนวน	เพศ		อายุ			การศึกษา			ไปช่วยปฏิบัติราชการที่อื่น	มาช่วยปฏิบัติราชการ
		ชาย	หญิง	๒๐-๓๐ ปี	๓๑-๕๐ ปี	๕๑ ปีขึ้นไป	ต่ำกว่าปริญญา	ปริญญาตรี	สูงกว่าปริญญาตรี		
ผู้อำนวยการระดับสูง	๑	๑				๑					
นักวิชาการป่าไม้ชำนาญการพิเศษ	๑๔	๑๓	๑			๑๔			๕		๑
นักจัดการงานทั่วไปชำนาญการพิเศษ	๑	๑				๑			๑		๑
นายสัตวแพทย์ชำนาญการ	๑		๑								
นักวิชาการป่าไม้ชำนาญการ	๒๑	๑๕	๖			๑๖			๑๐		๑๑
นักจัดการงานทั่วไปชำนาญการ	๒	๑	๑			๒			๒		๑
นิติกรชำนาญการ	๑	๑				๑			๑		๑
นิติกรปฏิบัติการ	๒	๑	๑			๒			๑		๑
นายสัตวแพทย์ปฏิบัติการ	๑		๑			๑					
นักวิชาการป่าไม้ปฏิบัติการ	๓๔	๑๔	๒๐			๒๒			๒๐		๑๔
นักจัดการงานทั่วไปปฏิบัติการ	๒	๑	๑			๒			๒		๑
เจ้าพนักงานป่าไม้อาวุโส	๒๔	๒๔							๑๒		๑๒
เจ้าพนักงานป่าไม้ชำนาญงาน	๒๖	๒๖				๓		๒๓	๒		๑๑
เจ้าพนักงานการเงินและบัญชีชำนาญงาน	๓		๓			๑		๒	๓		๒
เจ้าพนักงานธุรการชำนาญงาน	๔		๔			๒		๒	๔		
เจ้าพนักงานพัสดุชำนาญงาน	๑		๑			๑		๑	๑		
นายช่างไฟฟ้าชำนาญงาน	๒	๒				๑		๑	๒		๑
นายช่างสำรวจชำนาญงาน	๒	๑	๑			๑		๑	๒		
เจ้าพนักงานการเงินและบัญชีปฏิบัติงาน	๒		๒			๑		๑	๒		๑
เจ้าพนักงานธุรการปฏิบัติงาน	๕	๑	๔			๕			๕		๒
รวม	๑๔๙	๑๐๑	๔๘	๑๓	๖๐	๗๖	๓	๘๔	๖๒	๖๙	๔

ตารางที่ ๔ อัตรากำลังข้าราชการแยกระดับตำแหน่ง เพศ อายุ การศึกษา (ตามการปฏิบัติงานจริง)

ตำแหน่ง	จำนวน	เพศ		อายุ			การศึกษา			
		ชาย	หญิง	๒๐-๓๐ ปี	๓๐-๕๐ ปี	๕๐ ปีขึ้นไป	ต่ำกว่าปริญญา	ปริญญาตรี	สูงกว่าปริญญาตรี	
ผู้อำนวยการระดับสูง	๑	๑				๑			๑	
นักวิชาการป่าไม้ชำนาญการพิเศษ	๘	๖	๒			๘			๓	๕
นายสัตวแพทย์ชำนาญการ										
นักวิชาการป่าไม้ชำนาญการ	๑๐	๘	๒			๘			๔	๖
นักจัดการงานทั่วไปชำนาญการ	๒	๑	๑			๒			๒	
นิติกรชำนาญการ										
นิติกรปฏิบัติการ	๒	๑	๑			๒			๑	๑
นายสัตวแพทย์ปฏิบัติการ	๑	๐	๑	๑		๑			๑	๑
นักวิชาการป่าไม้ปฏิบัติการ	๒๓	๙	๑๔	๘	๑๕				๑๔	๙
นักจัดการงานทั่วไปปฏิบัติการ	๑		๑			๑			๑	
เจ้าพนักงานป่าไม้อาวุโส	๗	๗						๗	๓	๔
เจ้าพนักงานป่าไม้ชำนาญงาน	๑๐	๑๐				๔		๖	๕	๒
เจ้าพนักงานการเงินและบัญชีชำนาญงาน	๑		๑					๑	๑	
เจ้าพนักงานธุรการชำนาญงาน	๔		๔			๑		๓	๔	
เจ้าพนักงานพัสดุชำนาญงาน	๑		๑					๑	๑	
นายช่างไฟฟ้าชำนาญงาน	๑	๑						๑	๑	
นายช่างสำรวจชำนาญงาน	๒	๑	๑			๑		๑	๒	
เจ้าพนักงานการเงินและบัญชีปฏิบัติงาน	๑		๑	๑		๑			๑	
เจ้าพนักงานธุรการปฏิบัติงาน	๓		๓			๓			๓	
รวม	๗๘	๔๕	๓๓	๑๐	๓๗	๓๑	๔	๔๕	๒๙	๒๙

ตารางที่ ๖ อัตราค่าจ้างลูกจ้างประจำ (ตามการปฏิบัติงานจริง)

ลำดับที่	ชื่อตำแหน่ง/ระดับ	จำนวน (คน)	ช่วยปฏิบัติราชการ (คน)	
			ไปช่วย	มาช่วย
๑	พนักงานพิทักษ์ป่า ระดับ ส ๒	๕	๒	-
๒	พนักงานพิทักษ์ป่า ระดับ ส ๓	๔๑	๑๑	๓
๓	พนักงานการเงินและบัญชี ระดับ ส ๓	๒	-	-
๔	พนักงานการเงินและบัญชี ระดับ ส ๔	๑	-	-
๕	พนักงานธุรการ ระดับ ส ๒	๓	-	-
๖	พนักงานธุรการ ระดับ ส ๓	๕	-	-
๗	พนักงานธุรการ ระดับ ส ๔	๓	๒	-
๘	พนักงานพัสดุ ระดับ ส ๓	๑	-	-
๙	พนักงานพัสดุ ระดับ ส ๔	-	-	-
๑๐	พนักงานสถานี ระดับ บ ๒	-	๑	-
๑๑	พนักงานขับรถยนต์ ระดับ ส ๒	๔	๑	๒
๑๒	พนักงานรักษาความปลอดภัย ระดับ บ ๒	๑	๒	-
๑๓	ช่างไม้ ระดับ ช ๒	-	๑	-
๑๔	ช่างไม้ ระดับ ช ๓	๓	-	-
๑๕	ช่างไฟฟ้า ระดับ ช ๓	๑	-	๑
๑๖	ช่างซ่อมบำรุง ระดับ ช ๓	-	๑	-
๑๗	ช่างก่อสร้าง ระดับ ช ๒	-	๑	-
รวม		๗๐	๒๒	๖

ตารางที่ ๗ อัตรากำลังพนักงานราชการ (แยกตามตำแหน่ง)

ลำดับที่	ชื่อตำแหน่ง	กลุ่มงาน	จำนวน (คน)
๑	นักวิชาการป่าไม้	บริหารทั่วไป	๒๖
๒	นักวิชาการเผยแพร่	บริหารทั่วไป	๔
๓	นักวิชาการเกษตร	บริหารทั่วไป	๒
๔	นักวิชาการสิ่งแวดล้อม	บริหารทั่วไป	๑
๕	นิติกร	บริหารทั่วไป	๓
๖	เจ้าหน้าที่วิเคราะห์นโยบายและแผน	บริหารทั่วไป	๒
๗	เจ้าหน้าที่ระบบงานคอมพิวเตอร์	บริหารทั่วไป	๑
๘	เจ้าหน้าที่บริหารงานทั่วไป	บริหารทั่วไป	๒๓
๙	นักวิชาการภูมิสารสนเทศ	บริหารทั่วไป	๔
๑๐	นักวิชาการสัตวบาล	บริหารทั่วไป	๑
๑๑	ผู้ช่วยนักวิจัย	บริหารทั่วไป	๑
๑๒	ช่างช่างศิลป์	เทคนิคทั่วไป	๒
๑๓	ช่างสำรวจ	เทคนิคทั่วไป	๒
๑๔	เจ้าพนักงานการเกษตร	เทคนิคทั่วไป	๓
๑๕	เจ้าพนักงานการเงินและบัญชี	บริการ	๓
๑๖	เจ้าพนักงานพัสดุ	บริการ	๒
๑๗	เจ้าพนักงานธุรการ	บริการ	๗
๑๘	เจ้าหน้าที่ธุรการ	บริการ	๕
๑๙	เจ้าหน้าที่การเงินและบัญชี	บริการ	๔
๒๐	เจ้าหน้าที่บันทึกข้อมูล	บริการ	๑
๒๑	พนักงานบริการอัดสำเนา	บริการ	๘
๒๒	พนักงานพิทักษ์ป่า	เทคนิคทั่วไป	๓๖๘
๒๓	พนักงานวิทยุสื่อสาร	เทคนิคทั่วไป	๑
๒๔	เจ้าหน้าที่ส่งเสริมและเผยแพร่	บริการ	๑
๒๕	เจ้าหน้าที่ตรวจป่า	บริการ	๑๕
๒๖	คนงาน	บริการ	๔๒๒
รวมพนักงานราชการทั้งหมด			๙๑๒

ตารางที่ ๘ อัตรากำลังพนักงานราชการแยกตามตำแหน่ง (ตามการปฏิบัติงานจริง)

ลำดับที่	ชื่อตำแหน่ง	กลุ่มงาน	จำนวน (คน)
๑	นักวิชาการป่าไม้	บริหารทั่วไป	๒๒
๒	นักวิชาการเผยแพร่	บริหารทั่วไป	๒
๓	นักวิชาการเกษตร	บริหารทั่วไป	๑
๔	นักวิชาการสิ่งแวดล้อม	บริหารทั่วไป	๑
๕	นิติกร	บริหารทั่วไป	๓
๖	เจ้าหน้าที่วิเคราะห์นโยบายและแผน	บริหารทั่วไป	๑
๗	เจ้าหน้าที่ระบบงานคอมพิวเตอร์	บริหารทั่วไป	๑
๘	เจ้าหน้าที่บริหารงานทั่วไป	บริหารทั่วไป	๑๐
๙	นักวิชาการภูมิสารสนเทศ	บริหารทั่วไป	๒
๑๐	นักวิชาการสัตวบาล	บริหารทั่วไป	๑
๑๑	ผู้ช่วยนักวิจัย	บริหารทั่วไป	๑
๑๒	ช่างศิลป์	เทคนิคทั่วไป	๑
๑๓	ช่างสำรวจ	เทคนิคทั่วไป	๒
๑๔	เจ้าพนักงานการเกษตร	เทคนิคทั่วไป	๒
๑๕	เจ้าพนักงานการเงินและบัญชี	บริการ	๒
๑๖	เจ้าพนักงานพัสดุ	บริการ	๒
๑๗	เจ้าพนักงานธุรการ	บริการ	๔
๑๘	เจ้าหน้าที่ธุรการ	บริการ	๔
๑๙	เจ้าหน้าที่การเงินและบัญชี	บริการ	๒
๒๐	เจ้าหน้าที่บันทึกข้อมูล	บริการ	๑
๒๑	พนักงานบริการอัดสำเนา	บริการ	๒
๒๒	พนักงานพิทักษ์ป่า	เทคนิคทั่วไป	๒๓๒
๒๓	พนักงานวิทยุสื่อสาร	เทคนิคทั่วไป	-
๒๔	เจ้าหน้าที่ส่งเสริมและเผยแพร่	บริการ	-
๒๕	เจ้าหน้าที่ตรวจป่า	บริการ	๒
๒๖	คนงาน	บริการ	๒๗๔
รวม			๕๗๕

หมายเหตุ : ไปปฏิบัติราชการสำนักบริหารพื้นที่อนุรักษ์ที่ ๖ สาขาปัตตานี จำนวน ๓๔๑ ราย
 : รวมพนักงานราชการทั้งหมดตามการจัดจ้าง ณ วันที่ ๑๗ มี.ค. ๒๕๖๖ จำนวน ๙๑๖ ราย
 : ข้อมูล ณ : วันที่ ๑๗ มีนาคม ๒๕๖๖

(๓.๓) อะไรคือข้อกำหนดพื้นฐานด้านการศึกษสำหรับกลุ่มบุคลากรประเภทต่าง ๆ

ประเภทบุคลากร	ข้อกำหนดพื้นฐานด้านการศึกษา
๑. ข้าราชการ	บัญชีมาตรฐานกำหนดตำแหน่ง ประกาศคณะกรรมการข้าราชการพลเรือน เรื่อง การจัดทำมาตรฐานกำหนดตำแหน่ง และจัดตำแหน่งข้าราชการพลเรือนสามัญ ของทุกส่วนราชการ เข้าประเภทตำแหน่ง สายงาน และระดับตำแหน่งตามมาตรฐาน กำหนดตำแหน่ง ลงวันที่ ๑๑ ธันวาคม พ.ศ. ๒๕๕๑
๒. ลูกจ้างประจำ	คุณสมบัติเฉพาะตำแหน่ง ตามหนังสือกระทรวงการคลัง ด่วนที่สุด ที่ กค ๐๔๒๘/ว ๓๘ ลงวันที่ ๑ เมษายน ๒๕๕๓
๓. พนักงานราชการ	ประกาศคณะกรรมการบริหารพนักงานราชการ เรื่อง การกำหนดลักษณะงาน และคุณสมบัติ เฉพาะของกลุ่มงานและการจัดทำกรอบอัตรากำลังพนักงานราชการ พ.ศ. ๒๕๕๔ และแก้ไข เพิ่มเติมถึงฉบับที่ ๓ พ.ศ. ๒๕๖๕ ประกาศคณะกรรมการบริหารราชการ เรื่อง ค่าตอบแทน พนักงานราชการ ฉบับที่ ๙ พ.ศ. ๒๕๖๑ และแก้ไขเพิ่มเติมถึงฉบับที่ ๓ พ.ศ. ๒๕๖๕

(๓.๔) องค์ประกอบสำคัญที่ทำให้บุคลากรเหล่านี้มีส่วนร่วมในการทำงานเพื่อบรรลุพันธกิจ และวิสัยทัศน์ของส่วนราชการคืออะไร

องค์ประกอบ	รายละเอียด
๑. ด้านบรรยากาศใน การทำงานของบุคลากร	มีการปรับปรุงสภาพแวดล้อมและสถานที่ทำงานให้สะอาดสวยงาม เป็นระเบียบ โดยคำนึงถึงสุขภาพและความปลอดภัย รวมถึงความสะดวกในการเข้าถึงสถานที่ ทำงานของบุคลากร เช่น การจัดสถานที่ทำงานและอุปกรณ์ในการทำงานให้เพียงพอต่อ บุคลากร จัดกิจกรรม ๕ ส. กิจกรรม Big Cleaning Day การตรวจสุขภาพประจำปี การ ปฏิบัติตามมาตรการต่างๆ สำหรับรองรับสถานการณ์การแพร่เชื้อไวรัสโคโรนา ๒๐๑๙ (COVID-๑๙) การมอบรางวัลให้ผู้ปฏิบัติงานดีเด่น การคัดเลือกคนดีศรีสำนัก
๒. ด้านความผูกพันของ บุคลากรต่อองค์การ	ผู้บริหารให้ความสำคัญกับผู้ปฏิบัติงานทุกคน และสร้างความสัมพันธ์ที่ดีระหว่าง ผู้บังคับบัญชา ผู้ใต้บังคับบัญชา และเพื่อนร่วมงาน ผ่านกิจกรรมและการพบปะ พูดคุยอย่างเป็นทางการและไม่เป็นทางการ และมีการปฏิบัติงานแบบสอนงาน (Coaching)

(๓.๕) ในการทำงานจำเป็นต้องมีข้อกำหนดด้านสุขภาพความปลอดภัย และความเสี่งภัยของส่วนราชการ อะไรบ้าง

ข้อกำหนด	ความจำเป็น
๑. ด้านสุขภาพ	๑) ข้าราชการ พนักงานพิทักษ์ป่า และพนักงานดับไฟป่า ต้องผ่านการทดสอบสมรรถนะของ ร่างกายตามเกณฑ์ ที่กรมอุทยานแห่งชาติ สัตว์ป่า และพันธุ์พืช กำหนด โดยเทียบเคียงกับ มาตรฐานของหน่วยงานอื่น เช่น กองทัพบก เป็นต้น เพื่อให้สามารถออกปฏิบัติงาน ลาดตระเวนป้องกันรักษาป่าได้ และเพื่อความปลอดภัยของชีวิตผู้ปฏิบัติงาน โดยต้องมีการ ทดสอบสมรรถนะเป็นประจำทุกปี ๒) มาตรการโรคติดต่อที่ต้องเฝ้าระวัง กรณีโรคติดเชื้อไวรัสโคโรนา ๒๐๑๙ (COVID-๑๙)
๒. ด้านความ ปลอดภัยและ ความเสี่ง	๑) เจ้าหน้าที่ผู้ปฏิบัติงานห้องปฏิบัติการ/ผู้เฝ้าระวังโรคระบาดใหม่ในสัตว์ปีกหรือโรคระบาด จากสัตว์สู่คน ต้องปฏิบัติตามมาตรฐานความปลอดภัยของกรมควบคุมโรค ๒) ได้รับการสนับสนุนเสื้อเกราะกันกระสุน อาวุธปืน สำหรับหัวหน้าอุทยานแห่งชาติ หัวหน้าเขต

ข้อกำหนด	ความจำเป็น
	<p>รักษาพันธุ์สัตว์ป่า หัวหน้าเขตห้ามล่าสัตว์ป่า พนักงานพิทักษ์ป่า และผู้ปฏิบัติงานนอกเขตบริเวณ</p> <p>๓) หน่วยปฏิบัติจัดฝึกอบรมด้านความปลอดภัยที่เกี่ยวข้องกับการปฏิบัติงาน</p> <ul style="list-style-type: none"> - การลาดตระเวน การจู่โจม และการใช้อาวุธ และระเบียบวิธีการทางด้านกฎหมาย - การปฐมพยาบาลเบื้องต้น และการกู้ชีพแก่ผู้ปฏิบัติงาน - การอบรมพนักงานดับไฟป่าขั้นพื้นฐาน - เสริมสมรรถนะชุดปฏิบัติการพิเศษดับไฟป่า <p>๔) มีการพิจารณาความดีความเด่นของกรณีพิเศษ หากเกิดเหตุพลภาพหรือเสียชีวิตจากการปฏิบัติงาน</p> <p>๕) จัดให้มีเวร ยาม ตรวจริกษาการณ์ประจำส่วนราชการ</p> <p>๖) มีกลุ่มงานกฎหมายให้คำปรึกษากรณีการถูกร้องเรียน/ถูกฟ้องร้องอันเนื่องมาจากการปฏิบัติงานในหน้าที่ตามระเบียบและกฎหมายที่เกี่ยวข้อง</p> <p>๗) ในการปฏิบัติงานลาดตระเวนตรวจตราป้องกันและปราบปรามการกระทำผิดกฎหมาย ป่าไม้และสัตว์ป่าในพื้นที่ป่าอนุรักษ์ จำเป็นต้องมีเครื่องมือและอุปกรณ์ในการปฏิบัติงานที่เหมาะสมและเพียงพอ เช่น อาวุธปืนพร้อมเครื่องกระสุน เครื่องมือและอุปกรณ์ในการดำรงชีพในป่า และในกรณีเจ้าหน้าที่ได้รับบาดเจ็บหรือเสียชีวิตจากการปฏิบัติงาน ควรมีการคุ้มครองโดยการทำให้ประกันภัย ให้กับข้าราชการ พนักงานที่ปฏิบัติงานในภารกิจที่เสี่ยงภัย ในพื้นที่อันตรายที่มีความเสี่ยงมากกว่างานปกติทั่วไป</p> <p>๘) เจ้าหน้าที่ต้องเพิ่มความระมัดระวังในการปฏิบัติงาน ในกรณีที่หน่วยงานในพื้นที่บางแห่งอยู่ห่างไกลทุรกันดารและติดแนวชายแดน โดยเฉพาะพื้นที่ที่มีการก่อความไม่สงบอยู่อย่างต่อเนื่อง อำเภोजะนะ เทพานาหวี สะบ้าย้อย</p> <p>๙) มีมูลนิธิพิทักษ์ป่า เพื่อให้การสงเคราะห์ ช่วยเหลือแก่เจ้าหน้าที่พิทักษ์ป่าที่ได้รับบาดเจ็บ อันตราย หรือเสียชีวิตจากการปฏิบัติงาน</p>

(๓.๖) ประเด็นการเปลี่ยนแปลงด้านบุคลากรที่สำคัญคืออะไร พื้นฐานของบุคลากรที่มีผลต่อการวางแผนพัฒนา และการสร้างขีดความสามารถในการเป็นองค์การสมรรถนะสูงมีอะไรบ้าง

การเปลี่ยนแปลงด้านบุคลากรที่มีผลต่อการวางแผน	การพัฒนาบุคลากรเพื่อสร้างความสามารถในการเป็นองค์การสมรรถนะสูง
<p>๑) การไปช่วย/มาช่วยปฏิบัติราชการ</p> <p>๒) การโอนย้ายบุคลากรไปส่วนราชการอื่น</p> <p>๓) การมอบหมายให้ปฏิบัติงานอีกหน้าที่หนึ่ง</p> <p>๔) การหมุนเวียนข้าราชการบรรจุใหม่</p> <p>๕) การปรับเปลี่ยนรูปแบบการจ้างงานบุคลากรช่วยปฏิบัติงาน</p> <p>๖) การลาออก เสียชีวิตของบุคลากร และการพ้นจากราชการ</p>	<p>๑) การเข้าสู่โครงการพัฒนาระบบข้าราชการผู้มีผลสัมฤทธิ์สูง (HIPPS)</p> <p>๒) การอนุญาตให้ลาไปฝึกอบรม และศึกษาต่อภายในและต่างประเทศ</p> <p>๓) การพัฒนาสมรรถนะหลักของบุคลากรให้สอดคล้องกับตำแหน่ง</p> <p>๔) ส่งเสริมให้บุคลากรเข้าร่วมการฝึกอบรม</p> <p>๕) การสนับสนุนบุคลากรเข้าร่วมการประชุมระดับนานาชาติ เพื่อเพิ่มวิสัยทัศน์ แลกเปลี่ยนประสบการณ์ และสร้างเครือข่าย</p>

๔) สิ้นทรัพย์

- ส่วนราชการมีอาคารสถานที่ เทคโนโลยี และอุปกรณ์ที่สำคัญอะไรบ้าง รวมทั้งเทคโนโลยีการสื่อสารและการให้บริการ

๑. อาคารสถานที่	๑. ห้องสมุด ๒. ห้องประชุม ๓. ลานจอดรถ ๔. บ้านพักข้าราชการ ๕. ศูนย์บริการนักท่องเที่ยว ๖. เส้นทางศึกษารวมชาติ ๗. คลินิกสัตว์ป่า ๘. ศูนย์ประสานงานสหกรณ์ออมทรัพย์กรมป่าไม้ ๙. บ้านพักนักท่องเที่ยว ๑๐. โรงเก็บพัสดุ ๑๑. ลานเฮลิคอปเตอร์ ๑๒. ร้านค้าสวัสดิการ ๑๓. โรงจอดรถ ๑๔. ป้อมยาม ๑๕. ห้องสุขา ๑๖. อาคารสำนักงาน ๑๗. พระตำหนัก ๑๘. อาคารค่ายเยาวชน ๑๙. อาคารเอนกประสงค์ ๒๐. ศาลาที่พักนักท่องเที่ยว ๒๑. ลานกางเต็นท์ ๒๒. หอดูนก ๒๓. ห้องภาพ ๓ มิติ ๒๔. หอพักน้ำส่งน้ำ ๒๕. โรงเก็บไม้ของกลาง ๒๖. โรงเก็บไฟฟ้าพลังงานแสงอาทิตย์ ๒๗. ด่านเก็บค่าบริการ ๒๘. ฐานปฏิบัติการเฝ้าระวังโลมาอิรวดี
๒. เทคโนโลยี	๑. ระบบงานจองที่พักและบริการอุทยานแห่งชาติออนไลน์ ๒. ระบบงานสารบรรณอิเล็กทรอนิกส์ ๓. ระบบฐานข้อมูลเพื่อการตัดสินใจในการบริหารจัดการอุทยานแห่งชาติ ๔. ระบบสารสนเทศทรัพยากรบุคคลระดับกรม (DPIS) ๕. ระบบสารสนเทศภูมิศาสตร์ (GIS) ๖. ระบบงานเงินเดือน/ค่าจ้าง พนักงานราชการ ๗. ระบบการบันทึกงบประมาณ วันลา ๘. ระบบการจัดซื้อจัดจ้างภาครัฐด้วยอิเล็กทรอนิกส์ (e-GP) ๙. ระบบจัดซื้อจัดจ้าง (PO) ๑๐. ระบบบริหารการเงินการคลังภาครัฐแบบอิเล็กทรอนิกส์ใหม่ (New GFMS Thai) ๑๑. ระบบจ่ายตรงค่ารักษาพยาบาล ๑๒. ระบบบำเหน็จบำนาญและสวัสดิการรักษายาบาล (DIGITAL Pension) ๑๓. ระบบส่งข้อมูลประกันสังคม (e-Service) ๑๔. ระบบการลาดตระเวนเชิงคุณภาพ (SMART PATROL) ๑๕. ระบบฐานข้อมูลช่าง ๑๖. อากาศยานไร้คนขับ (Drone) ๑๗. ระบบติดตามสัตว์ป่า (Camera Trap) ๑๘. ระบบตู้จัดเก็บเอกสารอิเล็กทรอนิกส์ (INFOMAWebForm) ๑๙. ระบบการจ่ายเงิน การรับเงิน และการนำเงินส่งคลังผ่านระบบอิเล็กทรอนิกส์ (ktb Corporate Online) ๒๐. ระบบการประชุมทางไกลผ่านระบบ (VDO Conference)
๓. อุปกรณ์	๑. ครุภัณฑ์สำนักงาน ๒. ครุภัณฑ์คอมพิวเตอร์ - คอมพิวเตอร์ - เครื่องถ่ายทอดสัญญาณจากคอมพิวเตอร์ขึ้นจอภาพ - คอมพิวเตอร์โน้ตบุ๊ก - เครื่องสำรองกระแสไฟฟ้า - กล้องวงจรปิด - โปรแกรมคอมพิวเตอร์หรือซอฟต์แวร์ - เครื่องพิมพ์แบบต่างๆ - ชุดกล้องวิดีโอสำหรับประชุมทางไกล - อุปกรณ์กระจายสัญญาณ - อุปกรณ์อ่านบัตรแบบเอนกประสงค์ - จอภาพ - เครื่องอ่านและเขียนข้อมูลภายนอก - สแกนเนอร์ - เครื่องคอมพิวเตอร์ทำหน้าที่แม่ข่ายระดับสูง ๓. ครุภัณฑ์สำรวจ - กล้องส่องทางไกล - เครื่องมือหาพิกัดด้วยสัญญาณดาวเทียม (GPS) - เทปวัดระยะ - เครื่องตรวจหาโลหะ - เครื่องวัดระดับน้ำ - เครื่องวัดระยะทางด้วยแสง - ครุภัณฑ์สำรวจศึกษาและประเมินการเปลี่ยนแปลงของระบบนิเวศและการกักเก็บคาร์บอนในพื้นที่ป่า

	<ul style="list-style-type: none"> - กล้องส่องกลางคืน (Night Vision) - กล้องดักถ่ายภาพ Camera Trap ๔. ครุภัณฑ์อาวุธ/ครุภัณฑ์ยุทธโธปกรณ์ความมั่นคง <ul style="list-style-type: none"> - อาวุธปืน - เสื่อเกราะกันกระสุน ๕. ครุภัณฑ์การเกษตร <ul style="list-style-type: none"> - เครื่องตัดวัชพืช - เครื่องสูบน้ำ - รถไถ - ปั่นน้ำ - เครื่องตัดหญ้า - รถฟาร์มแทรกเตอร์ - เครื่องพ่นยา - ตู้ฟักไข่ - เครื่องย่อยกิ่งไม้ - ใบมีดตัดดิน - ผานไถ - ตู้อบใบไม้ - เครื่องซังกิ่งไม้และใบไม้ - เครื่องซังน้ำหนักสัตว์ - ชุดอุปกรณ์จับสัตว์ ๖. ครุภัณฑ์วิทยาศาสตร์ <ul style="list-style-type: none"> - ชุดเก็บอนุภูมิภาคและความชื้น - เครื่องมือผ่าซากสัตว์ - เครื่องพ่นยา - เครื่องเก็บตัวอย่างดิน - เครื่องนึ่งอบฆ่าเชื้อ - เครื่องอ่านไมโครชิพ - ตู้อบ ดูแล สัตว์ป่าวิฤต - เครื่องมือผ่าตัดสัตว์ - ตู้ควบคุมอุณหภูมิ - เครื่องดมยาสลบสำหรับสัตว์ - เครื่องชุดหินปูน - กล้องจุลทรรศน์แบบสามตา ๗. ครุภัณฑ์ยานพาหนะและขนส่ง <ul style="list-style-type: none"> - รถยนต์ , รถยนต์กันกระสุน , รถยนต์ตรวจการณ์ - รถจักรยานยนต์ , รถจักรยานยนต์ต่อเนกประสงค์ (ATV) - รถบรรทุก , รถบรรทุกขยะ , รถบรรทุกน้ำดับเพลิงเอนกประสงค์ , รถบรรทุกชนิดเทท้าย - รถคริวสนามเคลื่อนที่ - รถโดยสาร (รถตู้) - เรือ (เรือยนต์ เรือแคนู เรือพาดหาง เรือยางท้องไฟเบอร์ เรือตรวจการณ์) - รถกระบะกู้ชีพฉุกเฉิน รถช่วยเหลือสัตว์ป่า ๘. ครุภัณฑ์การศึกษา ๙. ครุภัณฑ์งานบ้านงานครัว ๑๐. ครุภัณฑ์ไฟฟ้าและวิทยุ ๑๑. ครุภัณฑ์ก่อสร้าง ๑๒. ครุภัณฑ์โฆษณาและเผยแพร่ <ul style="list-style-type: none"> - เครื่องบันทึกภาพตรวจการณ์แบบพกพา ๑๓. ครุภัณฑ์ดนตรี/นาฏศิลป์ ๑๔. ครุภัณฑ์สนาม <ul style="list-style-type: none"> - เต็นท์และเครื่องนอน ๑๕. ชุดอุปกรณ์กู้ชีพ <ul style="list-style-type: none"> - เครื่องช่วยหายใจแบบมือปั๊ม - ชุดให้ออกซิเจนเคลื่อนย้าย - เครื่องฟื้นคืนคลื่นหัวใจด้วยไฟฟ้าแบบอัตโนมัติ - เครื่องตรวจคลื่นสัญญาณชีพจร ๑๖. ครุภัณฑ์อื่นๆ <ul style="list-style-type: none"> - เครื่องเป่าลมดับไฟป่า - แพ้เฝ้าระวังโลมาอิรวดี
๔. เทคโนโลยีการสื่อสาร	<ul style="list-style-type: none"> ๑. เว็บไซต์สำนัก : http://parob.dnp.go.th ๒. ระบบเครือข่ายภายใน (LAN) ๓. ระบบไปรษณีย์อิเล็กทรอนิกส์ (e-mail) ๔. ระบบวิทยุสื่อสาร ๕. ระบบโทรศัพท์ โทรสาร ๖. ระบบเครือข่าย intranet ๗. ระบบไลน์กลุ่ม ๘. Facebook ๙. ระบบ VDO Conference
๕. การให้บริการ	<ul style="list-style-type: none"> ๑. ระบบงานจองที่พักอุทยานแห่งชาติ ๒. ระบบแผนที่และฐานข้อมูลการถือครองที่ดิน ๓. ศูนย์บริการนักท่องเที่ยว ๔. ศูนย์บริการประชาชน ๕. ระบบบริการ e payment ๖. การรับแจ้งการครอบครองงาช้าง ๗. ระบบการจัดการงาช้างภายในประเทศ

	<p>๘. การรับแจ้งการอนุญาตด้านสัตว์ป่า</p> <p>๙. ศูนย์ประสานงานการช่วยเหลือสัตว์ป่าพลัดหลง รับแจ้งเหตุ/ข่าวสาร</p> <p>๑๐. ระบบฐานข้อมูลด้านการเกิดไฟป่า (fire 2015) ๑๑. ระบบรับเรื่องร้องเรียน (e-Petition)</p> <p>๑๒. ระบบจัดทำบัตรประจำตัวเจ้าหน้าที่ของรัฐ และระบบจัดทำบัตรประจำตัวพนักงานเจ้าหน้าที่ตามกฎหมายว่าด้วยงาช้าง พ.ศ. ๒๕๕๘</p> <p>๑๓. ระบบการบริหารจัดการคลินิกสัตว์ป่า</p> <p>๑๔. การให้บริการเกี่ยวกับการขออนุญาตเข้าใช้สถานที่และที่พัก ภายในเขตรักษาพันธุ์สัตว์ป่า เขตห้ามล่าสัตว์ป่า และศูนย์ศึกษาธรรมชาติฯ</p>
--	---

๕) กฎหมาย กฎระเบียบ และข้อบังคับ

๕.๑ ส่วนราชการดำเนินการภายใต้สภาพแวดล้อมด้านกฎหมาย กฎระเบียบ และข้อบังคับที่สำคัญ
อะไรบ้าง

กฎหมาย กฎระเบียบ ข้อบังคับ	เนื้อหาสาระสำคัญของกฎหมาย กฎระเบียบ ข้อบังคับ	ส่วนราชการที่เป็น ผู้รักษาการตาม กฎหมาย
<p>๑. พระราชบัญญัติอุทยาน แห่งชาติ พ.ศ. ๒๕๖๒</p>	<p>- เปิดโอกาสให้ประชาชนได้เข้ามามีส่วนร่วม ในการอนุรักษ์ทรัพยากรธรรมชาติ สิ่งแวดล้อม และ ความหลากหลายทางชีวภาพ ต้องมีการรับฟังความ คิดเห็นของผู้มีส่วนได้ส่วนเสีย ชุมชนที่เกี่ยวข้อง และประชาชนก่อนทุกครั้ง</p> <p>- กำหนดแนวทางการช่วยเหลือประชาชนที่ไม่มีที่ดิน ทำกิน และได้อยู่อาศัยหรือทำกินในอุทยานแห่งชาติ ภายใต้กรอบเวลาตามมติคณะรัฐมนตรีเมื่อวันที่ ๓๐ มิถุนายน ๒๕๕๑ เรื่อง การแก้ไขปัญหาที่ดินในพื้นที่ ป่าไม้ และคำสั่งคณะรักษาความสงบแห่งชาติ ที่ ๖๖/๒๕๕๗ เรื่อง เพิ่มเติมหน่วยงานสำหรับการ ปราบปราม หยุดยั้งการบุกรุกทำลายทรัพยากรป่าไม้ และนโยบายการปฏิบัติงานเป็นการชั่วคราวใน สภาวะการณ์ปัจจุบัน ลงวันที่ ๑๗ มิถุนายน พ.ศ. ๒๕๕๗ ภายใต้หลักเกณฑ์ วิธีการ และเงื่อนไข การอยู่ อาศัยและทำกินภายใต้โครงการเกี่ยวกับการอนุรักษ์ และดูแลรักษาทรัพยากรธรรมชาติภายในอุทยาน แห่งชาติที่มีมาก่อนวันที่กฎหมายใหม่ทั้งสองฉบับใช้ บังคับให้สามารถอยู่อาศัยหรือทำกิน และสามารถ ดำรงชีพได้อย่างปกติ หรือที่เรียกว่า “ปกติฐานะ”</p> <p>- ในบางกรณีที่มีความจำเป็นในการดำรงชีพ ตามวิถีชุมชนหรือวิถีชีวิตดั้งเดิมของคนที่อยู่โดยรอบ อุทยานแห่งชาติ เช่น การเข้าไปเก็บเห็ดหรือหา หน่อไม้ กฎหมายใหม่ก็สามารถให้ทำได้</p>	<p>กรมอุทยานแห่งชาติ สัตว์ป่า และพันธุ์พืช</p>

กฎหมาย กฎระเบียบ ข้อบังคับ	เนื้อหาสาระสำคัญของกฎหมาย กฎระเบียบ ข้อบังคับ	ส่วนราชการที่เป็น ผู้รักษาการตาม กฎหมาย
	เป็นการสำรวจของป่า ที่กฎหมายเรียกว่า “ทรัพยากรธรรมชาติที่สามารถเกิดใหม่ทดแทนได้ตามฤดูกาล” ถ้ามีเหมาะสมและเพียงพอ ไม่ส่งผลกระทบต่อสภาพธรรมชาติ ก็สามารถให้เข้าไปเก็บหาหรือใช้ประโยชน์จากทรัพยากรนั้นได้	
๒. พระราชบัญญัติสงวน และคุ้มครองสัตว์ป่า พ.ศ. ๒๕๖๒	<ul style="list-style-type: none"> - เพื่อให้การสงวน อนุรักษ์ คุ้มครองและบำรุงรักษาเขตรักษาพันธุ์สัตว์ป่าและเขตห้ามล่าสัตว์ป่า และการบริหารจัดการสัตว์ป่า ทรัพยากรธรรมชาติ ระบบนิเวศ และความหลากหลายทางชีวภาพในพื้นที่ดังกล่าว ให้เกิดประโยชน์อย่างสมดุลและยั่งยืน - ควบคุมการนำเข้า ส่งออก หรือนำผ่านสัตว์ป่าสงวน สัตว์ป่าคุ้มครอง สัตว์ป่าคุ้มครองที่เพาะพันธุ์ได้ สัตว์ป่าควบคุม ซากสัตว์ป่าดังกล่าว หรือผลิตภัณฑ์ จากซากสัตว์ป่าดังกล่าว ที่ผ่านด่านตรวจสัตว์ป่าให้ เป็นไปตามกฎหมาย - เปิดโอกาสให้ประชาชนได้เข้ามามีส่วนร่วม ในการอนุรักษ์ทรัพยากรธรรมชาติ สิ่งแวดล้อม และ ความหลากหลายทางชีวภาพ ต้องมีการรับฟังความ คิดเห็นของผู้มีส่วนได้ส่วนเสีย ชุมชนที่เกี่ยวข้อง และประชาชนก่อนทุกครั้ง - กำหนดแนวทางการช่วยเหลือประชาชนที่ไม่มีที่ดิน ทำกิน และได้อยู่อาศัยหรือทำกินในเขตรักษาพันธุ์ สัตว์ป่าและเขตห้ามล่าสัตว์ป่า ภายใต้กรอบเวลาตาม มติคณะรัฐมนตรีเมื่อวันที่ ๓๐ มิถุนายน ๒๕๕๑ เรื่อง การแก้ไขปัญหาที่ดินในพื้นที่ป่าไม้ และคำสั่งคณะ รักษาความสงบแห่งชาติ ที่ ๖๖/๒๕๕๗ เรื่อง เพิ่มเติม หน่วยงานสำหรับการปราบปราม หยุดยั้งการบุกรุก ทำลายทรัพยากรป่าไม้ และนโยบายการปฏิบัติงาน เป็นการชั่วคราวในสภาวะการณ์ปัจจุบัน ลงวันที่ ๑๗ มิถุนายน พ.ศ. ๒๕๕๗ ภายใต้หลักเกณฑ์ วิธีการ และ เงื่อนไข การอยู่อาศัยและทำกินภายใต้โครงการ เกี่ยวกับการอนุรักษ์และดูแลรักษาทรัพยากรธรรมชาติ ภายในอุทยานแห่งชาติที่มีมาก่อนวันที่กฎหมายใหม่ ทั้งสองฉบับใช้บังคับให้สามารถอยู่อาศัยหรือทำกิน และสามารถดำรงชีพได้อย่างปกติ หรือที่เรียกว่า “ปกติธูระ” 	กรมอุทยานแห่งชาติ สัตว์ป่า และพันธุ์พืช

กฎหมาย กฎระเบียบ ข้อบังคับ	เนื้อหาสาระสำคัญของกฎหมาย กฎระเบียบ ข้อบังคับ	ส่วนราชการที่เป็น ผู้รักษาการตาม กฎหมาย
๓. พระราชบัญญัติงาช้าง พ.ศ. ๒๕๕๘	เพื่อควบคุมการค้า การครอบครอง การนำเข้า การส่งออก และการนำผ่านซึ่งงาช้างหรือผลิตภัณฑ์ที่ทำจากงาช้าง ตามกฎหมายว่าด้วยสัตว์พาหนะและป้องกันการค้างาช้างป่าตามกฎหมายว่าด้วยการสงวนและคุ้มครองสัตว์ป่ามาสมมติและจดทะเบียนเป็นสัตว์พาหนะเพื่อตัดงาช้าง รวมถึงการลักลอบนำเข้างาช้างแอฟริกาเพื่อนำมาค้าหรือแปรรูปเป็นผลิตภัณฑ์ที่ทำจากงาช้าง มิให้ปะปนกับงาช้างตามกฎหมายว่าด้วยสัตว์พาหนะ	กรมอุทยานแห่งชาติ สัตว์ป่า และพันธุ์พืช
๔. พระราชบัญญัติป่าสงวน แห่งชาติ พ.ศ. ๒๕๐๗ และที่แก้ไขเพิ่มเติม	เพื่อสงวนป่าไม้ไว้เป็นเนื้อที่ประมาณ ร้อยละ ๔๐ ของเนื้อที่ประเทศไทย เนื่องจากป่าไม้ที่สงวนคุ้มครองไว้แล้ว และที่ยังมิได้สงวนคุ้มครองได้ถูกบุกรุกและถูกทำลายเป็นจำนวนมาก ซึ่งอาจเป็นต้นเหตุให้เกิดความแห้งแล้ง พื้นดินพังทลาย ลำน้ำตื้นเขิน หรือเกิดอุทกภัยอันเป็นผลเสียหายแก่การเกษตรและเศรษฐกิจของประเทศอย่างร้ายแรง ว่าด้วยการกำหนดอัตราค่าธรรมเนียมในการอนุญาตให้เอกชนเข้าทำประโยชน์ในป่าสงวนแห่งชาติด้านต่างๆ และส่งเสริมให้เอกชนมีการปลูกป่ามากขึ้น	กรมป่าไม้
๕. พระราชบัญญัติป่าไม้ พ.ศ. ๒๔๘๔ และที่แก้ไข เพิ่มเติม ถึงฉบับที่ ๘ พ.ศ. ๒๕๖๒	เพื่อคุ้มครองและบำรุงรักษาป่าไม้ อันเป็นทรัพยากรธรรมชาติให้ได้ผลดียิ่งขึ้น แก้ไขปลดล็อกมาตรา ๗ การปลูกไม้หวงห้ามในที่ดินกรรมสิทธิ์ โดยหลักการสะดวกขึ้น แต่มีรายละเอียดที่ต้องปฏิบัติตามต่อไป	กรมป่าไม้
๖. พระราชบัญญัติเลื่อยโซ่ยนต์ พ.ศ. ๒๕๔๕	เพื่อควบคุมการมีไว้ในครอบครอง และการนำเข้า มาในราชอาณาจักร ซึ่งจะเป็นการเพิ่มมาตรการในการป้องกันและปราบปรามการบุกรุกตัดไม้ทำลายป่า	กรมป่าไม้
๗. พระราชบัญญัติส่งเสริม และรักษาคุณภาพสิ่งแวดล้อม แห่งชาติ (ฉบับที่ ๒) พ.ศ. ๒๕๖๑	โดยที่พระราชบัญญัติส่งเสริมและรักษาคุณภาพสิ่งแวดล้อมแห่งชาติ พ.ศ. ๒๕๓๕ บัญญัติให้การจัดทำรายงานการวิเคราะห์ผลกระทบสิ่งแวดล้อมสำหรับโครงการหรือกิจการที่อาจก่อให้เกิดผลกระทบต่อชุมชนอย่างรุนแรงทั้งทางด้านคุณภาพสิ่งแวดล้อม ทรัพยากรธรรมชาติและสุขภาพ ให้เป็นตามที่กำหนดในประกาศกระทรวงทรัพยากรธรรมชาติและสิ่งแวดล้อม อันเป็นการไม่สอดคล้องกับมาตรา ๕๘ และมาตรา ๒๗๘ ของรัฐธรรมนูญแห่งราชอาณาจักรไทย ซึ่งบัญญัติให้มีการจัดทำกฎหมายที่จำเป็นเพื่อกำหนดให้ดำเนินการ	สำนักงานนโยบาย และแผน ทรัพยากรธรรมชาติและ สิ่งแวดล้อม

กฎหมาย กฎระเบียบ ข้อบังคับ	เนื้อหาสาระสำคัญของกฎหมาย กฎระเบียบ ข้อบังคับ	ส่วนราชการที่เป็น ผู้รักษาการตาม กฎหมาย
	<p>ใดของรัฐหรือที่รัฐจะอนุญาตให้ผู้ใดดำเนินการ ถ้าการนั้นอาจมีผลกระทบต่อทรัพยากรธรรมชาติ คุณภาพสิ่งแวดล้อม สุขภาพ อนามัย คุณภาพชีวิต หรือส่วนได้เสียสำคัญอื่นใดของประชาชน หรือชุมชน หรือสิ่งแวดล้อมอย่างรุนแรง ต้องดำเนินการให้มีการศึกษาและประเมินผลกระทบต่อคุณภาพสิ่งแวดล้อม และสุขภาพของประชาชน หรือชุมชน และจัดให้มีการรับฟังความคิดเห็นของผู้มีส่วนได้เสียและประชาชนที่เกี่ยวข้องก่อน เพื่อนำมาประกอบ การพิจารณาดำเนินการ หรืออนุญาตตามกฎหมาย ประกอบกับกระบวนการ และขั้นตอนการจัดทำการเสนอและการพิจารณา รายงานการวิเคราะห์ผลกระทบต่อสิ่งแวดล้อมตามที่ กำหนดไว้ในพระราชบัญญัติดังกล่าว เป็นหลักเกณฑ์ การปฏิบัติที่ได้ใช้บังคับเป็นเวลานานแล้ว และในปัจจุบันไม่สอดคล้องกับสถานการณ์ที่เปลี่ยนแปลงไป สมควรปรับปรุงบทบัญญัติเกี่ยวกับการจัดทำรายงาน การวิเคราะห์ผลกระทบต่อสิ่งแวดล้อมและระบบการ วิเคราะห์ผลกระทบต่อสิ่งแวดล้อมให้สอดคล้องกับ บทบัญญัติของรัฐธรรมนูญแห่งราชอาณาจักรไทย และ เพื่อให้มีมาตรฐานอันเป็นที่ยอมรับและได้รับความ เชื่อมั่นจากทุกภาคส่วนในการดำรงไว้ ซึ่งการรักษา คุณภาพสิ่งแวดล้อมและทรัพยากรธรรมชาติควบคู่ไป กับการพัฒนาประเทศอย่างสมดุล</p>	
<p>๘. กฎกระทรวงกำหนดหลักเกณฑ์ วิธีการ และเงื่อนไขการขอและ การออกใบอนุญาตในการเพาะพันธุ์ สัตว์ป่าสงวน หรือสัตว์ป่าคุ้มครอง การครอบครองและการนำ เคลื่อนที่ เพื่อการค้าซึ่งสัตว์ป่า คุ้มครอง และซากของสัตว์ป่า คุ้มครอง และการค้าสัตว์ป่า คุ้มครองซากของสัตว์ป่าคุ้มครอง และผลิตภัณฑ์ที่ทำจากซากของ สัตว์ป่าคุ้มครอง พ.ศ. ๒๕๕๑</p>	<p>เพื่อกำหนดหลักเกณฑ์การขอใบอนุญาต ดังนี้</p> <ol style="list-style-type: none"> ๑. การเพาะพันธุ์สัตว์ป่าสงวนหรือสัตว์ป่าคุ้มครอง ๒. ใบอนุญาตให้ค้าสัตว์ป่าคุ้มครองที่ได้มาจากการ เพาะพันธุ์ ๓. ใบอนุญาตให้นำสัตว์ป่าคุ้มครองเคลื่อนที่เพื่อการค้า ๔. ใบอนุญาตให้มีไว้ในครอบครองซึ่งสัตว์ป่าคุ้มครอง ที่ได้มาจากการเพาะพันธุ์ 	<p>กรมอุทยานแห่งชาติ สัตว์ป่า และพันธุ์พืช</p>

กฎหมาย กฎระเบียบ ข้อบังคับ	เนื้อหาสาระสำคัญของกฎหมาย กฎระเบียบ ข้อบังคับ	ส่วนราชการที่เป็น ผู้รักษาการตาม กฎหมาย
๙. กฎกระทรวงกำหนดชนิดของสัตว์ป่าคุ้มครองให้เป็นสัตว์ป่าชนิดที่เพาะพันธุ์ได้ พ.ศ. ๒๕๔๖	เพื่อกำหนดชนิดของสัตว์ป่าคุ้มครองให้เป็นสัตว์ป่าชนิดที่เพาะพันธุ์ได้ ดังนี้ ๑. สัตว์ป่าจำพวกสัตว์เลี้ยงลูกด้วย นม ๘ ชนิด ๒. สัตว์ป่าจำพวกนก ๔๒ ชนิด ๓. สัตว์ป่าจำพวกสัตว์เลื้อยคลาน ๖ ชนิด ๔. สัตว์ป่าจำพวกสัตว์สะเทินน้ำ สะเทินบก ๑ ชนิด ๕. สัตว์ป่าจำพวกปลา ๒ ชนิด	กรมอุทยานแห่งชาติ สัตว์ป่า และพันธุ์พืช
๑๐. กฎกระทรวงกำหนดให้สัตว์ป่าบางชนิดเป็นสัตว์ป่าคุ้มครอง พ.ศ. ๒๕๔๖	เพื่อกำหนดบัญชีสัตว์ป่าคุ้มครอง ประกอบด้วย ๑. สัตว์ป่าจำพวกสัตว์เลี้ยงลูกด้วยนม ๒๐๑ ชนิด ๒. สัตว์ป่าจำพวกนก ๙๕๒ ชนิด ๓. สัตว์ป่าจำพวกสัตว์เลื้อยคลาน ๙๑ ชนิด ๔. สัตว์ป่าจำพวกสัตว์สะเทินน้ำสะเทินบก ๑๒ ชนิด ๕. สัตว์ป่าไม่มีกระดูกสันหลัง (แมลง) ๒๐ ชนิด ๖. สัตว์ป่าจำพวกปลา ๑๔ ชนิด ๗. สัตว์ป่าไม่มีกระดูกสันหลังอื่นๆ ๑๒ ชนิด	กรมอุทยานแห่งชาติ สัตว์ป่า และพันธุ์พืช
๑๑. กฎกระทรวงการขออนุญาตหรือใบรับรอง และการออกใบอนุญาตหรือใบรับรองให้นำเข้า ให้ส่งออก หรือให้นำผ่านซึ่งสัตว์ป่า ชากของสัตว์ป่า หรือผลิตภัณฑ์ที่ทำจากชากของสัตว์ป่า พ.ศ. ๒๕๕๘	เพื่อเป็นหลักเกณฑ์ในการออกใบอนุญาตหรือใบรับรอง การนำเข้า ส่งออก หรือให้นำผ่านซึ่งสัตว์ป่าชากของ สัตว์ป่า หรือผลิตภัณฑ์ที่ทำจากชากของ สัตว์ป่า ซึ่งประกอบด้วยเงื่อนไขและหลักเกณฑ์ในการพิจารณา อนุญาต รวมถึงวิธีปฏิบัติสำหรับประชาชน หรือผู้ประกอบการในการยื่นคำขอรับใบอนุญาตหรือ ใบรับรองให้นำเข้า ส่งออก หรือให้นำผ่าน ซึ่งสัตว์ป่า ชากสัตว์ป่า หรือผลิตภัณฑ์ที่ทำจากชากของสัตว์ป่า	กรมอุทยานแห่งชาติ สัตว์ป่า และพันธุ์พืช
๑๒. กฎกระทรวงกำหนดแบบ และวิธีการแจ้งการครอบครอง สัตว์ป่าคุ้มครองและชากของ สัตว์ป่าคุ้มครองการออก ใบอนุญาตให้ครอบครองสัตว์ป่า คุ้มครอง ชั่วคราว และการ ออกใบรับรองการครอบครอง ชากของสัตว์ป่าคุ้มครอง พ.ศ. ๒๕๕๐	กำหนดรูปแบบและการแจ้งครอบครองสัตว์ป่า ตามมาตรา ๖๑ แห่งพระราชบัญญัติสงวน และคุ้มครอง สัตว์ป่า พ.ศ. ๒๕๓๕ และสถานที่ยื่นคำขอโดยใน กรุงเทพมหานคร ให้ยื่นที่สำนักอนุรักษ์สัตว์ป่า กรม อุทยานแห่งชาติ สัตว์ป่า และพันธุ์พืช ส่วนในท้องที่อื่น นอกเหนือจากกรุงเทพมหานคร ให้ยื่นที่สำนักบริหาร พื้นที่อนุรักษ์ ที่มีการครอบครองหรือชากของสัตว์ป่า คุ้มครองนั้นเว้นแต่เป็นการแจ้งครอบครองสัตว์ป่า คุ้มครองหรือชากของสัตว์ป่าคุ้มครองที่เป็นสัตว์น้ำ โดย ในกรุงเทพมหานครให้ยื่นที่สำนักจัดการด้านการประมง กรมประมง ส่วนในท้องที่อื่นนอกจากกรุงเทพมหานคร ให้ ยื่นที่สำนักงานประมงจังหวัดที่สัตว์น้ำนั้นอยู่	กรมอุทยานแห่งชาติ สัตว์ป่า และพันธุ์พืช

กฎหมาย กฎระเบียบ ข้อบังคับ	เนื้อหาสาระสำคัญของกฎหมาย กฎระเบียบ ข้อบังคับ	ส่วนราชการที่เป็น ผู้รักษาการตาม กฎหมาย
๑๓. อนุสัญญาว่าด้วยการค้าระหว่างประเทศซึ่งชนิดพันธุ์สัตว์ป่า และพืชป่า ที่ใกล้สูญพันธุ์ (Convention on International Trade in Endangered Species of Wild Fauna and Flora :CITES)	อนุสัญญา CITES กระทำขึ้น ณ กรุงวอชิงตัน เมื่อวันที่ ๓ มีนาคม ๑๙๗๓ (๓ มีนาคม ๒๕๑๖) เพื่อใช้บังคับให้ประเทศภาคีต้องปฏิบัติตามมาตรการการค้า ซึ่งมีการนำเข้า ส่งออก ส่งกลับออกไป และการนำเข้าจากทะเลซึ่งชนิดพันธุ์สัตว์ป่าและพืชป่า ห้ามการค้าชนิดพันธุ์ที่เป็นการฝ่าฝืนอนุสัญญา ตลอดจนการลงโทษทางการค้าการริบของกลาง หรือการส่งคืนไปยังประเทศผู้ส่งออกซึ่งชนิดพันธุ์ที่ฝ่าฝืนอนุสัญญา โดยประเทศไทยเข้าร่วมเป็นภาคีในอนุสัญญาเมื่อวันที่ ๒๑ มกราคม ๒๕๒๖	กรมอุทยานแห่งชาติ สัตว์ป่า และพันธุ์พืช (เฉพาะในส่วนที่เกี่ยวข้อง)
๑๔. อนุสัญญาว่าด้วยพื้นที่ชุ่มน้ำ หรืออนุสัญญาแรมซาร์ (The Convention on Wetlands or Ramsar Convention)	เพื่ออนุรักษ์และยับยั้งการสูญหายของพื้นที่ชุ่มน้ำในโลก หลักการของอนุสัญญา คือ การดำเนินงานระดับชาติและความร่วมมือระหว่างประเทศในการอนุรักษ์และใช้ประโยชน์พื้นที่ชุ่มน้ำและทรัพยากรในพื้นที่ชุ่มน้ำอย่างยั่งยืน โดยเฉพาะพื้นที่ชุ่มน้ำที่มีความสำคัญระหว่างประเทศ และพื้นที่ชุ่มน้ำที่หลายประเทศเป็นเจ้าของและใช้ประโยชน์ร่วมกัน ป้องกันและยับยั้งการสูญเสียพื้นที่ชุ่มน้ำของโลกโดยส่งเสริมสนับสนุนให้มีการอนุรักษ์ควบคู่กับการใช้ประโยชน์พื้นที่ชุ่มน้ำอย่างชาญฉลาด	กรมอุทยานแห่งชาติ สัตว์ป่า และพันธุ์พืช (เฉพาะในส่วนที่เกี่ยวข้อง)
๑๕. มติคณะรัฐมนตรี เมื่อวันที่ ๒๖ พฤศจิกายน ๒๕๖๑ เรื่อง พื้นที่เป้าหมายและกรอบมาตรการแก้ไขปัญหาคารอยู่อาศัยและทำกินในพื้นที่ป่าไม้ (ทุกประเภท)	พื้นที่ลุ่มน้ำชั้นที่ ๑ และชั้นที่ ๒ เป็นป่าอนุรักษ์ กำหนดกรอบมาตรการแก้ไขปัญหาคารอยู่อาศัยและทำกินในพื้นที่ป่าไม้ (ทุกประเภท)	กรมอุทยานแห่งชาติ สัตว์ป่า และพันธุ์พืช รับผิดชอบในพื้นที่อนุรักษ์
๑๖. มติคณะรัฐมนตรี เมื่อวันที่ ๓๐ มิถุนายน ๒๕๔๑	มาตรการและแนวทางแก้ไขปัญหาที่ดินในพื้นที่ป่าไม้ และให้ดำเนินการต่อไป สำหรับมาตรการและแนวทางแก้ไขปัญหาที่ดินในพื้นที่ป่าไม้ ได้กำหนดไว้ ๒ ด้าน คือ ๑. ด้านการจัดการทรัพยากรที่ดินและป่าไม้ ๒. ด้านการป้องกันพื้นที่ป่าและอื่น ๆ มาตรการและแนวทางการแก้ไขปัญหาในพื้นที่ป่าอนุรักษ์ตามกฎหมาย เช่น อุทยานแห่งชาติ เขตรักษาพันธุ์สัตว์ป่า เขตห้ามล่าสัตว์ป่า และป่าอนุรักษ์ตามมติคณะรัฐมนตรี (พื้นที่ลุ่มน้ำชั้นที่ ๑ ชั้นที่ ๒ และเขตอนุรักษ์ป่าชายเลน) ได้กำหนด	กระทรวง ทรัพยากรธรรมชาติและสิ่งแวดล้อม
๑๗. ระเบียบกรมป่าไม้ว่าด้วยการจัดการไม้หรือพฤษชาติอื่นที่ผู้กระทำผิดได้ตัดโค่นหรือแผ้วถางลง	เพื่อกำหนดหลักเกณฑ์ วิธีการ แนวทางปฏิบัติในการจัดการไม้ และพฤษชาติที่ผู้กระทำผิด ได้ตัด โค่นหรือแผ้วถางลงในเขตรักษาพันธุ์สัตว์ป่า	กรมอุทยานแห่งชาติ สัตว์ป่า และพันธุ์พืช

กฎหมาย กฎระเบียบ ข้อบังคับ	เนื้อหาสาระสำคัญของกฎหมาย กฎระเบียบ ข้อบังคับ	ส่วนราชการที่เป็น ผู้รักษาการตาม กฎหมาย
ในขัตติราชบัณฑิตยสถาน พ.ศ. ๒๕๓๘		
๑๘. ระเบียบกรมป่าไม้ ว่าด้วย การแจ้งจำนวนสัตว์ป่าหรือซาก ของสัตว์ป่าที่นำเข้ามาเมื่อมีการ เปลี่ยนแปลงจำนวนเพิ่มขึ้น หรือลดลง พ.ศ. ๒๕๓๙	ควบคุมชนิดและจำนวนของสัตว์ป่า ซากของสัตว์ป่า ที่เพิ่มจำนวนขึ้นจากการนำเข้ามาในราชอาณาจักร และเพื่อประโยชน์ในการมีหลักฐานได้มาซึ่งสัตว์ป่า หรือซากของสัตว์ป่าที่ได้นำมาในราชอาณาจักร	กรมอุทยานแห่งชาติ สัตว์ป่า และพันธุ์พืช
๑๙. ระเบียบกรมป่าไม้ว่าด้วย การดำเนินการเกี่ยวกับสัตว์ป่า หรือซากของสัตว์ป่าที่ตกเป็น ของแผ่นดิน พ.ศ. ๒๕๔๐	กำหนดหลักเกณฑ์ วิธีการ แนวทางปฏิบัติและหน้าที่ ของหน่วยงานผู้รับผิดชอบในการดำเนินการเกี่ยวกับ สัตว์ป่า หรือซากของสัตว์ป่าที่ตกเป็นของแผ่นดินใน คดีความผิดตามพระราชบัญญัติสงวนและคุ้มครอง สัตว์ป่า พ.ศ. ๒๕๓๕	กรมอุทยานแห่งชาติ สัตว์ป่า และพันธุ์พืช
๒๐. ระเบียบกรมอุทยานแห่งชาติฯ ว่าด้วยการจัดให้มีหลักเขต ป้าย เครื่องหมายแสดงแนวเขตรักษา พันธุ์สัตว์ป่า และเครื่องหมาย อื่นที่จำเป็น พ.ศ. ๒๕๖๓	เป็นการกำหนดหลักเกณฑ์ วิธีการ และรูปแบบใน การจัดให้มีหลักเขต ป้าย เครื่องหมายแสดงแนวเขต ของเขตรักษาพันธุ์สัตว์ป่า และเครื่องหมายจำเป็น เพื่อให้ประชาชนทราบว่าเป็นเขตรักษาพันธุ์สัตว์ป่า และอำนวยความสะดวกและให้ความรู้แก่ ประชาชน รวมทั้งเพื่อให้การสงวน อนุรักษ์ คุ้มครอง และบำรุงเขตรักษาพันธุ์สัตว์ป่า และการบริหาร จัดการทรัพยากรธรรมชาติ ระบบนิเวศและความ หลากหลายทางชีวภาพในเขตรักษาพันธุ์สัตว์ป่าให้ เกิดประโยชน์อย่างสมดุลและยั่งยืน	กรมอุทยานแห่งชาติ สัตว์ป่า และพันธุ์พืช
๒๑. ระเบียบกรมอุทยานแห่งชาติฯ ว่าด้วยการปฏิบัติการของ พนักงานเจ้าหน้าที่ในอุทยาน แห่งชาติ สวนอุทยาน สวนพฤกษ ศาสตร์ และสวนรุกขชาติ พ.ศ. ๒๕๖๔	กำหนดหลักเกณฑ์การปฏิบัติการของพนักงานเจ้าหน้าที่ เพื่อประโยชน์ในการคุ้มครอง ดูแลรักษา หรือบำรุง อุทยานแห่งชาติ หรือการสำรวจ การศึกษา การวิจัย หรือการทดลองทางวิชาการ หรือเพื่ออำนวยความสะดวก ในการทัศนจรหรือการพักผ่อนเป็นการชั่วคราว หรือเพื่ออำนวยความสะดวก หรือให้ความรู้แก่ ประชาชน โดยทั่วไป ในอุทยานแห่งชาติให้พนักงาน เจ้าหน้าที่กระทำการได้ โดยไม่เป็นความผิดตามมาตรา ๑๙ แห่งพระราชบัญญัติอุทยานแห่งชาติ พ.ศ. ๒๕๖๒	กรมอุทยานแห่งชาติ สัตว์ป่า และพันธุ์พืช
๒๒. ระเบียบกรมอุทยานแห่งชาติฯ ว่าด้วยการปฏิบัติการของ พนักงานเจ้าหน้าที่ภายในเขต รักษาพันธุ์สัตว์ป่าและเขตห้าม ล่าสัตว์ป่า พ.ศ. ๒๕๖๕	เป็นการกำหนดระเบียบกรมอุทยานแห่งชาติ สัตว์ป่า และพันธุ์พืช ว่าด้วยการปฏิบัติการของพนักงานเจ้าหน้าที่ ภายในเขตรักษาพันธุ์สัตว์ป่าและเขตห้ามล่าสัตว์ป่า เพื่อกำหนดลักษณะการกระทำและขอบเขตของการ กระทำที่พนักงานเจ้าหน้าที่มีอำนาจที่จะกระทำได้ หรือ	กรมอุทยานแห่งชาติ สัตว์ป่า และพันธุ์พืช

กฎหมาย กฎระเบียบ ข้อบังคับ	เนื้อหาสาระสำคัญของกฎหมาย กฎระเบียบ ข้อบังคับ	ส่วนราชการที่เป็น ผู้รักษาการตาม กฎหมาย
	เป็นการกระทำที่จะต้องได้รับความเห็นชอบจากอธิบดี โดยอาศัยอำนาจตามความในมาตรา ๕๖ วรรคสาม และมาตรา ๖๗ วรรคสาม แห่งพระราชบัญญัติสงวนและคุ้มครองสัตว์ป่า พ.ศ. ๒๕๖๒	
๒๓. ระเบียบกรมอุทยานแห่งชาติว่าด้วยการเรียกเก็บและการยกเว้นค่าบริการหรือค่าตอบแทนและอัตราค่าบริการหรือค่าตอบแทนในการให้บริการและการอำนวยความสะดวกในอุทยานแห่งชาติ สวนพฤกษศาสตร์และสวนรุกขชาติ พ.ศ. ๒๕๖๔	- เป็นการกำหนดหลักเกณฑ์ วิธีการ และเงื่อนไขการเรียกเก็บและการยกเว้น ค่าบริการหรือค่าตอบแทนและอัตราค่าบริการหรือค่าตอบแทนเพื่อประโยชน์ในการรักษาสภาพ ความปลอดภัย ความสะอาด ความเป็นระเบียบเรียบร้อยในการให้บริการและการอำนวยความสะดวกด้านต่างๆ ในอุทยานแห่งชาติ สวนพฤกษศาสตร์และสวนรุกขชาติโดยอาศัยอำนาจตามความในมาตรา ๒๙ วรรคสอง แห่งพระราชบัญญัติอุทยานแห่งชาติ พ.ศ. ๒๕๖๒	กรมอุทยานแห่งชาติ สัตว์ป่า และพันธุ์พืช
๒๔. ประกาศกรมอุทยานแห่งชาติ เรื่อง การกำหนดมูลค่าของทรัพยากรธรรมชาติในอุทยานแห่งชาติ สวนพฤกษศาสตร์ และสวนรุกขชาติ พ.ศ. ๒๕๖๔	เพื่อใช้ประกอบการคิดคำนวณความเสียหายแก่ผู้ต้องรับผิดชอบใช้ค่าเสียหายให้แก่รัฐ อันเกิดจากการกระทำการหรืองดเว้นกระทำการ ไม่ว่าจะจงใจหรือประมาทเลินเล่อ โดยมีขอบด้วยกฎหมาย และก่อให้เกิดความเสียหายแก่ทรัพยากรธรรมชาติ ในอุทยานแห่งชาติ สวนพฤกษศาสตร์ หรือสวนรุกขชาติ	กรมอุทยานแห่งชาติ สัตว์ป่า และพันธุ์พืช
๒๕. กฎกระทรวงกำหนดค่าธรรมเนียมใบอนุญาตดำเนินการในอุทยานแห่งชาติ สวนพฤกษศาสตร์และสวนรุกขชาติ พ.ศ.๒๕๖๕	โดยที่มาตรา ๕ แห่งพระราชบัญญัติอุทยานแห่งชาติ พ.ศ. ๒๕๖๒ บัญญัติให้รัฐมนตรีว่าการกระทรวงทรัพยากรธรรมชาติและสิ่งแวดล้อม มีอำนาจออกกฎกระทรวงกำหนดค่าธรรมเนียมไม่เกินอัตราท้ายพระราชบัญญัติ ลด หรือยกเว้นค่าธรรมเนียม โดยจะกำหนดค่าธรรมเนียมให้แตกต่างกัน โดยคำนึงถึงขนาด ลักษณะ ประเภทกิจการหรือกิจกรรม หรือเขตพื้นที่ที่จะดำเนินการก็ได้	กรมอุทยานแห่งชาติ สัตว์ป่า และพันธุ์พืช
๒๖. ประกาศกระทรวงทรัพยากรธรรมชาติและสิ่งแวดล้อม เรื่อง กำหนดให้สัตว์ป่าบางชนิดเป็นสัตว์ป่าคุ้มครอง พ.ศ. ๒๕๖๕	อาศัยอำนาจตามความในมาตรา ๙ พระราชบัญญัติสงวนและคุ้มครองสัตว์ป่า พ.ศ. ๒๕๖๒ ออกประกาศกระทรวงทรัพยากรธรรมชาติและสิ่งแวดล้อม เรื่อง กำหนดให้สัตว์ป่าบางชนิดเป็นสัตว์ป่าคุ้มครอง พ.ศ. ๒๕๖๕ โดยแบ่งสัตว์ป่าคุ้มครองเป็น ๒ กลุ่ม ได้แก่ - กลุ่มที่ ๑ สัตว์ป่าที่ได้รับความคุ้มครองตามอนุสัญญาว่าด้วยการค้าระหว่างประเทศซึ่งชนิดสัตว์ป่าและพืชป่าตามอนุสัญญา จำนวน ๑,๐๑๔ รายการ	กรมอุทยานแห่งชาติ สัตว์ป่า และพันธุ์พืช

กฎหมาย กฎระเบียบ ข้อบังคับ	เนื้อหาสาระสำคัญของกฎหมาย กฎระเบียบ ข้อบังคับ	ส่วนราชการที่เป็น ผู้รักษาการตาม กฎหมาย
	- กลุ่มที่ ๒ สัตว์ป่าอื่นที่ต้องมรมาตรการควบคุมที่ เหมาะสม จำนวน ๘๖ รายการ รวมชนิดสัตว์ป่าควบคุมทั้งหมดจำนวน ๑,๑๐๐ รายการ	
๒๗. ประกาศกระทรวงทรัพยากร ธรรมชาติและสิ่งแวดล้อม เรื่อง กำหนดชนิดสัตว์ป่าควบคุมที่ต้อง แจ้งการครอบครอง พ.ศ. ๒๕๖๕	อาศัยอำนาจตามความในมาตรา ๑๙ วรรคหนึ่ง แห่งพระราชบัญญัติสงวนและคุ้มครองสัตว์ป่า พ.ศ. ๒๕๖๒ กำหนดชนิดสัตว์ป่าควบคุมหรือซากสัตว์ป่า ควบคุมที่ต้องแจ้งการครอบครองต่อพนักงาน เจ้าหน้าที่ จำนวน ๖๗ ชนิด	กรมอุทยานแห่งชาติ สัตว์ป่า และพันธุ์พืช
๒๘. ระเบียบกรมอุทยานแห่งชาติ สัตว์ป่า และพันธุ์พืช ว่าด้วยการแจ้ง และการรับแจ้งและการครอบครอง ซึ่งสัตว์ป่าควบคุมและซากสัตว์ป่า ควบคุม พ.ศ. ๒๕๖๕	อาศัยอำนาจตามความในมาตรา ๑๙ วรรคหนึ่ง แห่งพระราชบัญญัติสงวนและคุ้มครองสัตว์ป่า พ.ศ. ๒๕๖๒ กำหนดหลักเกณฑ์ วิธีการ และเงื่อนไขการ แจ้งและการรับแจ้ง และการครอบครองสัตว์ป่า ควบคุม และซากสัตว์ป่าควบคุม	กรมอุทยานแห่งชาติ สัตว์ป่า และพันธุ์พืช
๒๙. ประกาศกรมอุทยานแห่งชาติฯ เรื่อง กำหนดระยะเวลาการแจ้งการ ครอบครองสัตว์ป่าควบคุมที่มีใช้ สัตว์น้ำ พ.ศ. ๒๕๖๕	อาศัยอำนาจตามความในมาตรา ๒๐ วรรคหนึ่ง แห่งพระราชบัญญัติสงวนและคุ้มครองสัตว์ป่า พ.ศ. ๒๕๖๒ กำหนดระยะเวลาการให้ผู้มีไว้ครอบครองซึ่ง สัตว์ป่าควบคุมอยู่ก่อนวันที่ประกาศตามมาตรา ๑๙ วรรคหนึ่งมีผลใช้บังคับ แจ้งการครอบครองสัตว์ป่า ควบคุมตามมาตรา ๑๙ วรรคสอง ต่อพนักงาน เจ้าหน้าที่ภายในเวลาที่อธิบดีกำหนด	กรมอุทยานแห่งชาติ สัตว์ป่า และพันธุ์พืช

หมายเหตุ : ส่วนราชการที่เป็นผู้รักษาการตามกฎหมาย หมายถึง ส่วนราชการที่เป็นผู้อนุมัติหรือตีความ
ในกรณีที่มีปัญหาในการดำเนินการตามกฎหมายนั้น ๆ

๕.๒ กฎหมายและกฎระเบียบอะไรที่มีอยู่และเอื้อให้ส่วนราชการทำงานอย่างมีความคล่องตัวและ
ตอบสนองการเปลี่ยนแปลงอย่างมีประสิทธิภาพ

กฎหมาย กฎระเบียบ ข้อบังคับ	เนื้อหาสาระสำคัญของกฎหมาย กฎระเบียบ ข้อบังคับ	ส่วนราชการที่เป็น ผู้รักษาการตาม กฎหมาย
๑. พระราชบัญญัติส่งเสริมการ บริหารจัดการทรัพยากรทาง ทะเลและชายฝั่ง พ.ศ. ๒๕๕๘	เพื่อกำหนดหลักเกณฑ์ในการบริหารจัดการ การ บำรุงรักษา การอนุรักษ์ การฟื้นฟูทรัพยากรทางทะเล และชายฝั่ง และการป้องกันการกัดเซาะชายฝั่ง รวมทั้ง ให้ประชาชนและชุมชนในท้องถิ่นได้มีส่วนร่วมในการปลูก การบำรุงรักษา การอนุรักษ์ และการฟื้นฟูทรัพยากร ทางทะเลและชายฝั่งอย่างสมดุลและยั่งยืน	กระทรวง ทรัพยากรธรรมชาติและ สิ่งแวดล้อม
๒. พระราชบัญญัติอากรนก อีแอ่น พ.ศ. ๒๕๔๐	เพื่อให้ราชการส่วนท้องถิ่นได้เข้ามามีส่วนดูแลและ จัดการการเก็บรังนกอีแอ่นอันเป็นทรัพยากรธรรมชาติที่	กระทรวงมหาดไทย

กฎหมาย กฎระเบียบ ข้อบังคับ	เนื้อหาสาระสำคัญของกฎหมาย กฎระเบียบ ข้อบังคับ	ส่วนราชการที่เป็น ผู้รักษาการตาม กฎหมาย
	มีอยู่ในท้องที่ของตน และให้เงินอากรรังนกตกเป็นรายได้ของราชการส่วนท้องถิ่นที่มีรังนกอยู่ในเขตราชการส่วนท้องถิ่นและราชการส่วนท้องถิ่นอื่นในจังหวัดเดียวกันตามพระราชบัญญัตินี้ รวมทั้งปรับปรุงหลักเกณฑ์และวิธีที่จะให้เอกชนดำเนินการจัดเก็บรังนกอีแอ่นให้เหมาะสมยิ่งขึ้น	
๓. พระราชบัญญัติทรัพยากรน้ำ พ.ศ. ๒๕๖๑	- มาตรา ๒๕ การกำหนดลุ่มน้ำให้คำนึงถึงสภาพอุทกวิทยา สภาพภูมิศาสตร์ ระบบนิเวศ การตั้งถิ่นฐาน การผังเมือง ผังน้ำ เขตการปกครอง - เพื่อให้การบริหารจัดการน้ำ ทั้งในมิติด้านการจัดการ การใช้การพัฒนา การบริหารจัดการ การบำรุงรักษา การฟื้นฟู การอนุรักษ์และสิทธิในน้ำมีประสิทธิภาพและประสิทธิผล	สำนักงานทรัพยากรน้ำ
๔. พระราชกฤษฎีกากำหนดลุ่มน้ำ พ.ศ. ๒๕๖๔ (๒๒ ลุ่มน้ำ)	กำหนดลุ่มน้ำของประเทศไทย เพื่อประโยชน์ในการบริหารจัดการทรัพยากรน้ำและเนื่องจากมาตรา ๒๕ แห่งพระราชบัญญัติทรัพยากรน้ำ พ.ศ. ๒๕๖๑	สำนักงานทรัพยากรน้ำ
๕. มติคณะรัฐมนตรี เรื่อง การกำหนดจัดชั้นคุณภาพลุ่มน้ำ และข้อเสนอแนะมาตรการการใช้ที่ดินในเขตลุ่มน้ำ ๖ ครั้ง รวม ๒๕ ลุ่มน้ำ - มติคณะรัฐมนตรี เมื่อวันที่ ๒๘ พฤษภาคม ๒๕๒๘ (ลุ่มน้ำปิง - วัง) - มติคณะรัฐมนตรี เมื่อวันที่ ๒๑ ตุลาคม ๒๕๒๙ (ลุ่มน้ำยม - น่าน) - มติคณะรัฐมนตรี เมื่อวันที่ ๑๒ กรกฎาคม ๒๕๓๑ (ลุ่มน้ำมูล - ชี) - มติคณะรัฐมนตรี เมื่อวันที่ ๗ พฤศจิกายน ๒๕๓๒ (ลุ่มน้ำภาคใต้) - มติคณะรัฐมนตรี เมื่อวันที่ ๑๙ พฤศจิกายน ๒๕๓๔ (ลุ่มน้ำภาคตะวันออก) - มติคณะรัฐมนตรี เมื่อวันที่ ๒๑ กุมภาพันธ์ ๒๕๓๘ (ลุ่มน้ำภาค	กำหนดหลักเกณฑ์ จำแนกชั้นคุณภาพลุ่มน้ำ และข้อเสนอแนะมาตรการการใช้ที่ดินในเขตลุ่มน้ำในแต่ละชั้นคุณภาพลุ่มน้ำตามหลักวิชาการ โดยกำหนดนิยามพื้นที่ลุ่มน้ำชั้นที่ ๑ เป็นพื้นที่ต้นน้ำลำธาร และชั้นที่ ๒ เป็นพื้นที่ต้นน้ำในอันดับรอง	สำนักงานนโยบายและแผนทรัพยากรธรรมชาติและสิ่งแวดล้อม

กฎหมาย กฎระเบียบ ข้อบังคับ	เนื้อหาสาระสำคัญของกฎหมาย กฎระเบียบ ข้อบังคับ	ส่วนราชการที่เป็น ผู้รักษาการตาม กฎหมาย
ตะวันตก ภาคกลาง และลุ่มน้ำป่าสัก ภาคเหนือ และภาคตะวันออก เฉียงเหนือ ส่วนอื่น ๆ ลุ่มน้ำชายแดน)		
๖. ประกาศกระทรวงทรัพยากร ธรรมชาติและสิ่งแวดล้อม เรื่อง แต่งตั้งพนักงานเจ้าหน้าที่ตาม พระราชบัญญัติอุทยานแห่งชาติ พ.ศ. ๒๕๖๒ (มาตรา ๕) พ.ศ. ๒๕๖๓	เป็นการแต่งตั้งเจ้าหน้าที่สังกัดกระทรวงฯ และเจ้าหน้าที่ หน่วยงานอื่นที่ได้สังกัดกระทรวงฯ เป็นพนักงาน เจ้าหน้าที่ตามพระราชบัญญัติอุทยานแห่งชาติ พ.ศ. ๒๕๖๒ เพื่อปฏิบัติหน้าที่ให้เป็นไปตามพระราชบัญญัติ อุทยานแห่งชาติ พ.ศ. ๒๕๖๒	กระทรวง ทรัพยากรธรรมชาติและ สิ่งแวดล้อม
๗. ประกาศกระทรวงทรัพยากร ธรรมชาติและสิ่งแวดล้อม เรื่อง บัตรประจำตัวพนักงานเจ้าหน้าที่ ตามพระราชบัญญัติอุทยาน แห่งชาติ พ.ศ. ๒๕๖๒ (มาตรา ๓๘) พ.ศ. ๒๕๖๓	ในการปฏิบัติหน้าที่ตามพระราชบัญญัตินี้ให้พนักงาน เจ้าหน้าที่แสดงบัตรประจำตัวต่อบุคคลที่เกี่ยวข้อง ซึ่งบัตรประจำตัวพนักงานเจ้าหน้าที่ให้เป็นไปตาม แบบที่รัฐมนตรีประกาศกำหนด	กระทรวง ทรัพยากรธรรมชาติและ สิ่งแวดล้อม
๘. ประกาศกระทรวงทรัพยากร ธรรมชาติและสิ่งแวดล้อม เรื่อง แต่งตั้งพนักงานเจ้าหน้าที่ตาม พระราชบัญญัติสงวนและ คุ้มครองสัตว์ป่า พ.ศ. ๒๕๖๒ พ.ศ. ๒๕๖๓	เป็นการแต่งตั้งเจ้าหน้าที่ในหน่วยงานที่สังกัดกระทรวง ทรัพยากรธรรมชาติและสิ่งแวดล้อมและเจ้าหน้าที่ หน่วยงานอื่นที่ได้สังกัดกระทรวงทรัพยากรธรรมชาติและ สิ่งแวดล้อม เป็นพนักงานเจ้าหน้าที่ตาม พระราชบัญญัติสงวนและคุ้มครองสัตว์ป่า พ.ศ. ๒๕๖๒	กระทรวง ทรัพยากรธรรมชาติและ สิ่งแวดล้อม
๙. ประกาศกระทรวงทรัพยากร ธรรมชาติและสิ่งแวดล้อม เรื่อง บัตรประจำตัวพนักงานเจ้าหน้าที่ ตามพระราชบัญญัติสงวนและ คุ้มครองสัตว์ป่า พ.ศ. ๒๕๖๒ พ.ศ. ๒๕๖๓	กำหนดขนาดและลักษณะบัตรประจำตัวพนักงาน เจ้าหน้าที่ตามพระราชบัญญัติสงวนและคุ้มครองสัตว์ป่า พ.ศ. ๒๕๖๒	กระทรวง ทรัพยากรธรรมชาติและ สิ่งแวดล้อม
๑๐. มติคณะรัฐมนตรี เมื่อวันที่ ๒ มิถุนายน ๒๕๓๐ เรื่อง หลักเกณฑ์และเงื่อนไขในการ กำหนดสภาพป่าเสื่อมโทรม และมติคณะรัฐมนตรี เมื่อวันที่ ๙ พฤษภาคม ๒๕๓๒ เรื่อง ขอ ทบทวนมติคณะรัฐมนตรี เรื่อง หลักเกณฑ์และเงื่อนไขการกำหนด สภาพป่าเสื่อมโทรม	การกำหนดพื้นที่ป่าต้นน้ำลำธารตามหลักเกณฑ์ ข้อ (๕) ของมติคณะรัฐมนตรี เมื่อวันที่ ๒ กันยายน ๒๕๒๙ (การกำหนดป่าเสื่อมโทรม) พื้นที่ต้นน้ำลำธารให้หมายความรวมถึงพื้นที่ลุ่มน้ำ ชั้นที่ ๑ เอ ชั้นที่ ๑ บี และชั้นที่ ๒	รัฐมนตรีว่าการ กระทรวง ทรัพยากรธรรมชาติและ สิ่งแวดล้อมเป็น ผู้รักษาการตามมติ คณะรัฐมนตรี
๑๑. ระเบียบคณะกรรมการ	ควบคุมกำกับการเข้าถึงทรัพยากรฯ และการแบ่งปัน	สำนักนโยบาย

กฎหมาย กฎระเบียบ ข้อบังคับ	เนื้อหาสาระสำคัญของกฎหมาย กฎระเบียบ ข้อบังคับ	ส่วนราชการที่เป็น ผู้รักษาการตาม กฎหมาย
อนุรักษ์ และใช้ประโยชน์ความ หลากหลายทางชีวภาพแห่งชาติ ว่าด้วยหลักเกณฑ์และวิธีการใน การเข้าถึงทรัพยากรชีวภาพและ การได้รับผลประโยชน์ตอบแทน จากทรัพยากรชีวภาพ พ.ศ. ๒๕๕๔	ผลประโยชน์จากการใช้ทรัพยากรฯ	และแผนทรัพยากร ธรรมชาติ และสิ่งแวดล้อม
๑๒. อนุสัญญาว่าด้วยความ หลากหลายทางชีวภาพ (Convention on Biological Diversity : CBD)	เป็นความตกลงด้านสิ่งแวดล้อมระหว่างประเทศที่มี เจตนารมณ์ให้รัฐบาลทุกประเทศเคร่งครัดต่อการรักษา วินัยสิ่งแวดล้อม หมายถึง มีความต้องการอย่างมากที่จะ พัฒนาเศรษฐกิจของประเทศ แต่ก็ต้องไม่ละเลยการ อนุรักษ์ธรรมชาติด้วยมีวัตถุประสงค์ ดังนี้ ๑) เพื่ออนุรักษ์ความหลากหลายทางชีวภาพ ๒) เพื่อใช้ประโยชน์ของความหลากหลายทางชีวภาพ อย่างยั่งยืน ๓) เพื่อแบ่งปันผลประโยชน์จากการใช้ทรัพยากร พันธุกรรมอย่างเท่าเทียมและยุติธรรม	กรมอุทยานแห่งชาติ สัตว์ป่า และพันธุ์พืช (เฉพาะในส่วนที่ เกี่ยวข้อง)
๑๓. อนุสัญญาสหประชาชาติ ว่าด้วยการเปลี่ยนแปลงสภาพ ภูมิอากาศ (United Nations Framework Convention On Climate Change : UNFCCC)	เพื่อรักษาระดับความเข้มข้นของปริมาณก๊าซเรือน กระจกในชั้นบรรยากาศให้อยู่ในระดับที่ปลอดภัย เพื่อให้ธรรมชาติสามารถปรับตัวได้ และเพื่อเป็นการ ประกันว่าจะไม่มีผลกระทบต่อความมั่นคงทางอาหาร และการพัฒนาเศรษฐกิจที่ยั่งยืน	กรมอุทยานแห่งชาติ สัตว์ป่า และพันธุ์พืช (เฉพาะในส่วนที่ เกี่ยวข้อง)
๑๔. ประกาศกระทรวงทรัพยากร ธรรมชาติและสิ่งแวดล้อม เรื่อง กำหนดชนิดสัตว์ป่าซากของสัตว์ ป่าและผลิตภัณฑ์ที่ทำจากซาก ของสัตว์ป่าที่ห้ามนำเข้าหรือ ส่งออก ลงวันที่ ๒๔ เมษายน พ.ศ. ๒๕๖๐	ปรับปรุงบัญชีชนิดสัตว์ป่าและซากของสัตว์ป่า ชนิดที่ต้องได้รับอนุญาตหรือใบรับรองให้นำเข้า หรือส่งออกตามความตกลงระหว่างประเทศ ว่าด้วย การค้าสัตว์ป่า ซากของสัตว์ป่าและผลิตภัณฑ์ที่ทำ จากซากของสัตว์ป่า เพื่ออนุวัติตามอนุสัญญา ว่าด้วยการค้าระหว่างประเทศ ซึ่งชนิดสัตว์ป่า และพืชป่าที่ใกล้สูญพันธุ์ (CITES) และเพื่อประโยชน์ ในการควบคุมตรวจสอบการนำเข้าหรือส่งออกสัตว์ป่า ซากของสัตว์ป่า และผลิตภัณฑ์ที่ทำจากซากของสัตว์ป่า ให้เหมาะสมและสอดคล้องกับสถานการณ์ปัจจุบัน	กรมอุทยานแห่งชาติ สัตว์ป่า และพันธุ์พืช
๑๕. ประกาศกระทรวงทรัพยากร ธรรมชาติและสิ่งแวดล้อม เรื่อง ตั้งด่านตรวจสัตว์ป่าตามพระราช บัญญัติสงวนและคุ้มครองสัตว์ป่า	ปรับปรุงการจัดตั้งด่านตรวจสัตว์ป่าเพื่อควบคุมและ ตรวจสอบการนำเข้า ส่งออก นำผ่านหรือนำเคลื่อนที่ เพื่อการค้า ซึ่งสัตว์ป่า ซากของสัตว์ป่า และผลิตภัณฑ์ ที่ทำจากซากของสัตว์ป่าตามพระราชบัญญัติสงวนและ	กรมอุทยานแห่งชาติ สัตว์ป่า และพันธุ์พืช

กฎหมาย กฎระเบียบ ข้อบังคับ	เนื้อหาสาระสำคัญของกฎหมาย กฎระเบียบ ข้อบังคับ	ส่วนราชการที่เป็น ผู้รักษาการตาม กฎหมาย
พ.ศ. ๒๕๓๕ และฉบับแก้ไข เพิ่มเติมพระราชบัญญัติสงวน และคุ้มครองสัตว์ป่า (ฉบับที่ ๓) พ.ศ. ๒๕๕๗	คุ้มครองสัตว์ป่าพ.ศ. ๒๕๓๕ และฉบับแก้ไขเพิ่มเติม พระราชบัญญัติสงวนและคุ้มครองสัตว์ป่า (ฉบับที่ ๓) พ.ศ. ๒๕๕๗ และอนุสัญญาว่าด้วยการค้าระหว่าง ประเทศซึ่งชนิดสัตว์ป่าและพืชป่าที่ใกล้สูญพันธุ์(CITES)	
๑๖. กฎกระทรวงทรัพยากร ธรรมชาติและสิ่งแวดล้อม กำหนดค่าธรรมเนียมใบอนุญาต และรับรอง พ.ศ. ๒๕๕๐	เพื่อกำหนดค่าธรรมเนียมใบอนุญาต ดังนี้ ๑. ให้เพาะพันธุ์ ให้มีไว้ครอบครองซึ่งสัตว์ป่าคุ้มครองที่ ได้มาจากการเพาะพันธุ์ ให้ค้าสัตว์ป่าคุ้มครอง หรือซาก ของสัตว์ป่าคุ้มครองที่ได้มาจากการเพาะพันธุ์ ๒. ให้นำเข้าหรือส่งออกซึ่งสัตว์ป่าคุ้มครองหรือซากของ สัตว์ป่าคุ้มครองที่ได้มาจากการเพาะพันธุ์ ให้นำเข้าหรือ ส่งออกซึ่งสัตว์ป่าหรือซากของสัตว์ป่าที่เป็นสัตว์น้ำ ให้นำ ผ่านซึ่งสัตว์ป่าสงวนหรือซากของสัตว์ป่าคุ้มครอง นำ สัตว์ป่าหรือซากของสัตว์ป่าคุ้มครองเคลื่อนที่เพื่อการค้า ใบรับรองให้นำเข้าส่งออก หรือนำผ่านซึ่งสัตว์ป่าหรือ ซากของสัตว์ป่าให้จัดตั้งและดำเนินการสวนสัตว์ สาธารณะ ใบแทน ใบอนุญาตหรือใบรับรอง ใบต่ออายุ ใบอนุญาตเท่ากับอัตราค่าธรรมเนียมใบอนุญาตเดิม	กรมอุทยานแห่งชาติ สัตว์ป่า และพันธุ์พืช
๑๗. กฎกระทรวงทรัพยากร ธรรมชาติและสิ่งแวดล้อม ฉบับ ที่ ๙ (พ.ศ.๒๕๕๐) กำหนด หลักเกณฑ์ วิธีการ และเงื่อนไข การจัดตั้งและดำเนินการ สวนสัตว์สาธารณะ	เพื่อกำหนดหลักเกณฑ์การขอใบอนุญาตให้จัดตั้ง และดำเนินการสวนสัตว์สาธารณะ และต่อใบอนุญาต ให้จัดตั้ง และดำเนินการสวนสัตว์สาธารณะ	กรมอุทยานแห่งชาติ สัตว์ป่า และพันธุ์พืช
๑๘. กฎกระทรวง การขออนุญาต หรือใบรับรอง และการออก ใบอนุญาตหรือใบรับรองให้นำเข้า ให้ส่งออก หรือให้นำผ่านซึ่งสัตว์ป่า ซากของสัตว์ป่า หรือผลิตภัณฑ์ ที่ทำจากซากของสัตว์ป่า พ.ศ. ๒๕๕๘	กำหนดหลักเกณฑ์ วิธีการ และเงื่อนไขการขอรับ ใบอนุญาตหรือใบรับรอง และออกใบแทนใบอนุญาต หรือใบรับรองการนำเข้า ส่งออก หรือให้นำผ่าน ซึ่งสัตว์ป่า ซากของสัตว์ป่า หรือผลิตภัณฑ์ที่ทำจากซากของสัตว์ป่า ให้เป็นไปตามพระราชบัญญัติสงวนและคุ้มครองสัตว์ป่า พ.ศ. ๒๕๓๕ และฉบับแก้ไขเพิ่มเติม พระราชบัญญัติ สงวนและคุ้มครองสัตว์ป่า (ฉบับที่ ๓) พ.ศ. ๒๕๕๗	กรมอุทยานแห่งชาติ สัตว์ป่า และพันธุ์พืช
๑๙. ระเบียบกรมอุทยานแห่งชาติฯ ว่าด้วยการปฏิบัติการของพนักงาน เจ้าหน้าที่ภายในเขตรักษาพันธุ์ สัตว์ป่าและเขตห้ามล่าสัตว์ป่า พ.ศ. ๒๕๖๕	เป็นการกำหนดระเบียบกรมอุทยานแห่งชาติ สัตว์ป่า และ พันธุ์พืช ว่าด้วยการปฏิบัติการของพนักงานเจ้าหน้าที่ ภายในเขตรักษาพันธุ์สัตว์ป่าและเขตห้ามล่าสัตว์ป่า เพื่อ กำหนดลักษณะการกระทำและขอบเขตของการกระทำที่ พนักงานเจ้าหน้าที่มีอำนาจที่จะกระทำได้ หรือเป็นการ กระทำที่จะต้องได้รับความเห็นชอบจากอธิบดี	กรมอุทยานแห่งชาติ สัตว์ป่า และพันธุ์พืช

กฎหมาย กฎระเบียบ ข้อบังคับ	เนื้อหาสาระสำคัญของกฎหมาย กฎระเบียบ ข้อบังคับ	ส่วนราชการที่เป็น ผู้รักษาการตาม กฎหมาย
๒๐. ระเบียบกรมอุทยานแห่งชาติว่าด้วยการอนุญาตให้กระทำการในเขตรักษาพันธุ์สัตว์ป่าและเขตห้ามล่าสัตว์ป่า ตามมาตรา ๕๓ วรรคสาม มาตรา ๕๔ วรรคสอง มาตรา ๕๕ วรรคสาม มาตรา ๖๗ วรรคสอง และมาตรา ๗๑ วรรคหนึ่ง แห่งพระราชบัญญัติสงวนและคุ้มครองสัตว์ป่า พ.ศ. ๒๕๖๒ พ.ศ. ๒๕๖๕	กำหนดหลักเกณฑ์ วิธีการ และเงื่อนไข การขออนุญาต การอนุญาตให้บุคคลกระทำการตามมาตรา ๕๓ หรือ มาตรา ๕๔ การขออนุญาตการอนุญาต และการควบคุม ดูแลให้บุคคลกระทำการตามมาตรา ๕๕ วรรคหนึ่ง (๔) (๕) หรือ (๖) ภายในเขตรักษาพันธุ์สัตว์ป่าและการขออนุญาตและการอนุญาตให้บุคคลกระทำการตามมาตรา ๖๗ วรรคหนึ่ง (๑) (๒) ภายในเขตห้ามล่าสัตว์ป่าและการใช้ประโยชน์ความหลากหลายทางชีวภาพตามมาตรา ๗๑ วรรคหนึ่ง	กรมอุทยานแห่งชาติ สัตว์ป่า และพันธุ์พืช
๒๑. ระเบียบกรมอุทยานแห่งชาติว่าด้วยการเก็บ ทำอันตรายหรือมีไว้ในครอบครองซึ่งรังนกของผู้ซึ่งได้รับอนุญาตเก็บรังนก ตามกฎหมายว่าด้วยอากรรังนก อีแอ่น พ.ศ. ๒๕๖๕	โดยที่เป็นการสมควรกำหนดวิธีการเก็บ ทำอันตรายหรือมีไว้ในครอบครองซึ่งรังนกของผู้ที่ได้รับอนุญาตเก็บรังนกตามกฎหมายว่าด้วยอากรรังนก อีแอ่น และผู้ที่อาศัยอำนาจของผู้รับอนุญาตดังกล่าว เพื่อเป็นการคุ้มครองซึ่งสัตว์ป่า	กรมอุทยานแห่งชาติ สัตว์ป่า และพันธุ์พืช
๒๒. ระเบียบกรมอุทยานแห่งชาติว่าด้วยการแจ้งและการรับแจ้ง การออกใบอนุญาตหรือใบรับรอง การกำหนดอายุใบอนุญาตหรือใบรับรอง การต่ออายุใบอนุญาตหรือใบรับรอง การโอนใบอนุญาตหรือใบรับรอง การออกใบแทน ใบอนุญาตหรือใบรับรองสำหรับการครอบครองสัตว์ป่าสงวน ซากสัตว์ป่าสงวน สัตว์ป่าคุ้มครอง ซากสัตว์ป่าคุ้มครอง ผลิตภัณฑ์จากซากสัตว์ป่าคุ้มครอง และการจำหน่าย จ่าย หรือโอนสัตว์ป่าสงวนและสัตว์ป่าคุ้มครอง พ.ศ. ๒๕๖๔	เป็นการสมควรกำหนดหลักเกณฑ์ วิธีการ และเงื่อนไข การแจ้งและการรับแจ้ง การออกใบอนุญาต การออกใบรับรอง อายุใบอนุญาตหรือใบรับรอง การครอบครอง การต่ออายุใบอนุญาตหรือใบรับรอง การโอนใบอนุญาตหรือใบรับรอง การออกใบแทนใบอนุญาตหรือใบรับรอง และการจำหน่าย จ่าย หรือโอน ซึ่งชนิดสัตว์ป่าสงวนที่มีการตราพระราชกฤษฎีกาเพิ่มเติมตามมาตรา ๖ วรรคสอง และชนิดสัตว์ป่าคุ้มครองที่ออกกฎกระทรวงเพิ่มเติมตามมาตรา ๗ ให้เป็นไปตามพระราชบัญญัติสงวนและคุ้มครองสัตว์ป่า พ.ศ. ๒๕๖๒ อาศัยอำนาจตามความในมาตรา ๑๐ วรรคสี่ และมาตรา ๑๑ วรรคสาม แห่งพระราชบัญญัติสงวนและคุ้มครองสัตว์ป่า พ.ศ. ๒๕๖๒	กรมอุทยานแห่งชาติ สัตว์ป่า และพันธุ์พืช
๒๓. ระเบียบกรมอุทยานแห่งชาติ สัตว์ป่า และพันธุ์พืช ว่าด้วยการเข้าไปในอุทยานแห่งชาติ พ.ศ. ๒๕๖๓ (มาตรา ๒๐)	กำหนดแนวทางปฏิบัติตามคำสั่งของพนักงานเจ้าหน้าที่ของบุคคลซึ่งเข้าไปในอุทยานแห่งชาติ เพื่อเป็นการสงวนอนุรักษ์ คุ้มครอง และบำรุงรักษาอุทยานแห่งชาติและการบริหารจัดการทรัพยากรธรรมชาติ ระบบนิเวศ และความหลากหลายทางชีวภาพในพื้นที่อุทยานแห่งชาติให้เกิดประโยชน์อย่างสมดุลและยั่งยืน	กรมอุทยานแห่งชาติ สัตว์ป่า และพันธุ์พืช

กฎหมาย กฎระเบียบ ข้อบังคับ	เนื้อหาสาระสำคัญของกฎหมาย กฎระเบียบ ข้อบังคับ	ส่วนราชการที่เป็น ผู้รักษาการตาม กฎหมาย
๒๔. ระเบียบกรมอุทยานแห่งชาติ สัตว์ป่า และพันธุ์พืช ว่าด้วย มาตรการควบคุม ตรวจสอบและ เรังรัดการดำเนินคดีแพ่ง คดีปกครอง และคดีล้มละลาย และคดีล้มละลาย พ.ศ. ๒๕๕๖	เพื่อกำหนดหลักเกณฑ์ วิธีการ แนวทางปฏิบัติ และหน้าที่ ของหน่วยงานผู้รับผิดชอบในการควบคุมตรวจสอบและ เรังรัดการดำเนินคดีแพ่ง คดีปกครอง และคดีล้มละลายที่ เกี่ยวเนื่องกับการป่าไม้และสัตว์ป่าให้เป็นไปอย่างมี ประสิทธิภาพ	กรมอุทยานแห่งชาติ สัตว์ป่า และพันธุ์พืช
๒๕. ระเบียบกรมป่าไม้วัดด้วยการ อนุญาตให้เข้าไปดำเนินกิจการ เหมือนแร่หรือปิโตรเลียมที่ได้รับ ใบอนุญาต อาชญาบัตร ประทาน บัตร หรือสัมปทานอยู่ก่อนวันที่ พระราชกฤษฎีกากำหนดอุทยาน แห่งชาติ ใช้บังคับ พ.ศ. ๒๕๓๙	บุคคลใดได้รับใบอนุญาต อาชญาบัตรและประทานบัตร ตามกฎหมายว่าด้วยแร่หรือสัมปทาน ตามกฎหมายว่า ด้วยปิโตรเลียมอยู่ก่อนวันที่พระราชกฤษฎีกากำหนด อุทยานแห่งชาติแห่งใด ใช้บังคับและมีความประสงค์จะ ดำเนินกิจการทำเหมืองแร่หรือปิโตรเลียมในเขตอุทยาน แห่งชาตินั้นต่อไป ให้ยื่นคำขอต่อหัวหน้าอุทยาน แห่งชาตินั้น ตามแบบ อ.ช.๕ ทำระเบียบนี้ พร้อมด้วย หลักฐานตามที่ระบุไว้ในคำขอ ซึ่งเป็นไปตามข้อ ๕ ของ ระเบียบดังกล่าว	กรมอุทยานแห่งชาติ สัตว์ป่า และพันธุ์พืช
๒๖. ระเบียบกรมอุทยานแห่งชาติ สัตว์ป่าและพันธุ์พืชว่าด้วยมาตรการ ควบคุม ตรวจสอบและเริงรัดการ ดำเนินคดีอาญา พ.ศ. ๒๕๕๖	กำหนดหลักเกณฑ์ วิธีการ แนวทางปฏิบัติและหน่วยงาน ผู้รับผิดชอบในการควบคุมตรวจสอบ และเริงรัดการ ดำเนินคดีความผิดเกี่ยวกับกฎหมายเกี่ยวกับการป่าไม้ และสัตว์ป่าให้เป็นไปอย่างมีประสิทธิภาพ	กรมอุทยานแห่งชาติ สัตว์ป่า และพันธุ์พืช
๒๗. ระเบียบกรมป่าไม้วัดด้วยการ ปฏิบัติการของพนักงานเจ้าหน้าที่ หรือเจ้าพนักงานอื่นใดในเขตห้าม ล่าสัตว์ป่า พ.ศ. ๒๕๓๘	เพื่อประโยชน์ในการศึกษาหรือวิจัยทางวิชาการ ทำการ อย่างหนึ่งอย่างใดในเขตห้ามล่าสัตว์ป่า (กรณีการขอ อนุญาตเข้าไปดำเนินงานโครงการปลูกฟื้นฟูสภาพป่า จะอาศัยอำนาจตามระเบียบดังกล่าว ข้อ ๔ (๒))	กรมอุทยานแห่งชาติ สัตว์ป่า และพันธุ์พืช
๒๘. ระเบียบกรมอุทยานแห่งชาติ สัตว์ป่า และพันธุ์พืช ว่าด้วยการ เก็บ การรักษา การใช้จ่ายเงิน รายได้เพื่อบำรุงรักษาอุทยาน แห่งชาติ พ.ศ. ๒๕๖๐	เพื่อเป็นแนวทางปฏิบัติในการเก็บ การรักษา การใช้ จ่ายเงินรายได้เพื่อบำรุงรักษาอุทยานแห่งชาติ	กรมอุทยานแห่งชาติ สัตว์ป่า และพันธุ์พืช
๒๙. ระเบียบกรมอุทยานแห่งชาติ สัตว์ป่า และพันธุ์พืช ว่าด้วยการ อนุญาตให้ผู้ได้รับอนุญาตเก็บรัง นกอีแอ่นเข้าไปในอุทยาน แห่งชาติ พ.ศ. ๒๕๔๙	เพื่อให้ผู้ได้รับอนุญาตเก็บรังนกอีแอ่น ตามพระราช บัญญัติออกรังนกอีแอ่น พ.ศ. ๒๕๔๐ สามารถเข้าไปใน อุทยานแห่งชาติ เพื่อเก็บรังนกอีแอ่นโดยชอบด้วย กฎหมายว่าด้วยอุทยานแห่งชาติ	กรมอุทยานแห่งชาติ สัตว์ป่า และพันธุ์พืช
๓๐. ระเบียบกรมป่าไม้วัดด้วยการ เก็บหรือมีไว้ครอบครองซึ่งรังนก อีแอ่น พ.ศ. ๒๕๔๒	เพื่อเป็นแนวทางปฏิบัติให้ผู้ได้รับอนุญาตให้เก็บรังนก ตามกฎหมายว่าด้วยออกรังนกอีแอ่นและผู้ที่ยื่นคำขอ อำนาจของผู้ได้รับอนุญาตดังกล่าวต้องปฏิบัติ	กรมป่าไม้

กฎหมาย กฎระเบียบ ข้อบังคับ	เนื้อหาสาระสำคัญของกฎหมาย กฎระเบียบ ข้อบังคับ	ส่วนราชการที่เป็น ผู้รักษาการตาม กฎหมาย
๓๑. ระเบียบกรมอุทยานแห่งชาติ สัตว์ป่า และพันธุ์พืช ว่าด้วยการ อนุญาตให้เข้าไปดำเนินกิจการ ท่องเที่ยว และพักอาศัยใน อุทยานแห่งชาติ พ.ศ. ๒๕๕๗	เพื่อกำหนดหลักเกณฑ์ วิธีการ แนวทางปฏิบัติเกี่ยวกับการ อนุญาตให้เข้าไปดำเนินกิจการท่องเที่ยว และพัก อาศัยในอุทยานแห่งชาติ	กรมอุทยานแห่งชาติ สัตว์ป่า และพันธุ์พืช
๓๒. ระเบียบกรมอุทยานแห่งชาติ สัตว์ป่า และพันธุ์พืช ว่าด้วยการ เข้าไปถ่ายทำภาพยนตร์ใน อุทยานแห่งชาติ พ.ศ. ๒๕๕๒	เพื่อกำหนดหลักเกณฑ์ วิธีการ แนวทางปฏิบัติเกี่ยวกับการ อนุญาตเข้าไปถ่ายทำภาพยนตร์ในอุทยานแห่งชาติ	กรมอุทยานแห่งชาติ สัตว์ป่า และพันธุ์พืช
๓๓. ระเบียบกรมอุทยานแห่งชาติ สัตว์ป่า และพันธุ์พืช ว่าด้วยข้อมูล ข่าวสารของราชการ พ.ศ. ๒๕๕๗ และ (ฉบับที่ ๒) พ.ศ. ๒๕๖๕	กำหนดแนวทางการปฏิบัติและหน่วยงานที่รับผิดชอบ เกี่ยวกับข้อมูลข่าวสารตามกฎหมายว่าด้วยข้อมูล ข่าวสารของราชการที่อยู่ในความรับผิดชอบของกรม อุทยานแห่งชาติ สัตว์ป่า และพันธุ์พืช	กรมอุทยานแห่งชาติ สัตว์ป่า และพันธุ์พืช
๓๔. ระเบียบกรมอุทยานแห่งชาติ สัตว์ป่า และพันธุ์พืช ว่าด้วยการ จ่ายสินบนรางวัลและค่าใช้จ่ายใน การดำเนินงาน พ.ศ. ๒๕๔๘	เพื่อกำหนดหลักเกณฑ์ รูปแบบ วิธีการ และแนวทาง ปฏิบัติเกี่ยวกับการขอรับ - การจ่ายสินบนรางวัล และค่าใช้จ่ายในการดำเนินงานของเจ้าหน้าที่ และบุคคล ผู้แจ้งเบาะแสจนนำไปสู่การจับกุมในคดี ความผิดกฎหมายเกี่ยวกับการป่าไม้และสัตว์ป่า	กรมอุทยานแห่งชาติ สัตว์ป่า และพันธุ์พืช
๓๕. ระเบียบกระทรวงทรัพยากร ธรรมชาติและสิ่งแวดล้อมว่าด้วย การเปรียบเทียบความผิดตาม พระราชบัญญัติอุทยานแห่งชาติ พ.ศ. ๒๕๖๒ (มาตรา ๕๒) พ.ศ. ๒๕๖๓	กำหนดตำแหน่งพนักงานเจ้าหน้าที่ในสังกัด กรมอุทยานแห่งชาติ สัตว์ป่าและพันธุ์พืช ให้ชัดเจนว่า พนักงานเจ้าหน้าที่ตำแหน่งใดหรือระดับใดจะมีอำนาจ ตามที่ได้กำหนดไว้ในมาตรา ๓๕ และมาตรา ๓๖ แห่ง พระราชบัญญัติอุทยานแห่งชาติ พ.ศ. ๒๕๖๒ ทั้งหมด หรือแต่บางส่วน หรือจะต้องได้รับอนุมัติจากบุคคลใด ก่อนดำเนินการ รวมทั้งวิธีการปฏิบัติหน้าที่และคุณสมบัติ ของพนักงานเจ้าหน้าที่แต่ละตำแหน่งหรือแต่ละระดับ	กรมอุทยานแห่งชาติ สัตว์ป่า และพันธุ์พืช
๓๖. ระเบียบกระทรวงทรัพยากร ธรรมชาติและสิ่งแวดล้อมว่าด้วย การเปรียบเทียบความผิดตาม พระราชบัญญัติสงวนและ คุ่มครองสัตว์ป่า พ.ศ. ๒๕๖๒ พ.ศ. ๒๕๖๓	บัญญัติให้อธิบดีกรมอุทยานแห่งชาติ สัตว์ป่า และพันธุ์พืช หรือผู้ซึ่งอธิบดีกรมอุทยานแห่งชาติ สัตว์ป่า และพันธุ์พืชมอบหมาย มีอำนาจเปรียบเทียบ ความผิดที่มีโทษปรับสถานเดียวหรือเป็นความผิดที่มี โทษปรับหรือจำคุกไม่เกินหนึ่งปีได้ตามระเบียบที่ รัฐมนตรีว่าการกระทรวงทรัพยากรธรรมชาติและ สิ่งแวดล้อมกำหนด	กรมอุทยานแห่งชาติ สัตว์ป่า และพันธุ์พืช
๓๗. ประกาศกรมอุทยานแห่งชาติฯ เรื่อง การจัดทำแผนการบริหาร จัดการพื้นที่อุทยานแห่งชาติ และการกำหนดเขต การจัดการภายในพื้นที่อุทยานแห่งชาติ เพื่อประโยชน์	เป็นการกำหนดหลักเกณฑ์การจัดทำแผนการบริหาร จัดการพื้นที่อุทยานแห่งชาติและการกำหนดเขต การจัดการภายในพื้นที่อุทยานแห่งชาติ เพื่อประโยชน์	กรมอุทยานแห่งชาติ สัตว์ป่า และพันธุ์พืช

กฎหมาย กฎระเบียบ ข้อบังคับ	เนื้อหาสาระสำคัญของกฎหมาย กฎระเบียบ ข้อบังคับ	ส่วนราชการที่เป็น ผู้รักษาการตาม กฎหมาย
พ.ศ. ๒๕๖๓ (มาตรา ๑๘)	ในการคุ้มครอง บำรุง ดูแล รักษา และการบริหารจัดการ อุทยานแห่งชาติ	
๓๘. ระเบียบกรมอุทยานแห่งชาติ ว่าด้วยการอนุญาตให้นำสัตว์เข้า ไปในอุทยานแห่งชาติ พ.ศ. ๒๕๖๓ (มาตรา ๒๑)	เป็นการกำหนดหลักเกณฑ์ วิธีการ และเงื่อนไข ในการอนุญาตให้นำสัตว์เข้าไปในอุทยานแห่งชาติ โดยบุคคลได้นำสัตว์เข้าไปในอุทยานแห่งชาติ ต้องได้รับอนุญาตจากพนักงานเจ้าหน้าที่	กรมอุทยานแห่งชาติ สัตว์ป่า และพันธุ์พืช
๓๙. ระเบียบกรมอุทยาน แห่งชาติ สัตว์ป่า และพันธุ์พืช ว่าด้วยการอนุญาตให้กระทำ การในอุทยานแห่งชาติ วนอุทยาน สวนพฤกษศาสตร์ และสวนรุกขชาติ ตามมาตรา ๒๒ วรรคสอง มาตรา ๒๗ วรรคสาม และมาตรา ๓๔ แห่งพระราชบัญญัติ อุทยาน แห่งชาติ พ.ศ. ๒๕๖๒ พ.ศ. ๒๕๖๔	กำหนดหลักเกณฑ์ วิธีการ และเงื่อนไข การอนุญาตให้ บุคคลกระทำการตามมาตรา ๑๙ (๒) (๕) (๖) หรือ (๗) ภายในอุทยานแห่งชาติ และอนุญาตให้บุคคลกระทำการ ตามมาตรา ๑๙ (๒) (๕) (๖) (๗) หรือ (๘) หรือมาตรา ๒๑ ภายในวนอุทยาน สวนพฤกษศาสตร์ สวนรุกขชาติ แห่งพระราชบัญญัติอุทยานแห่งชาติ พ.ศ. ๒๕๖๒ ได้ ตามลักษณะของเขตการจัดการพื้นที่ที่กำหนดไว้	กรมอุทยานแห่งชาติ สัตว์ป่า และพันธุ์พืช
๔๐. ระเบียบกรมอุทยานแห่งชาติ สัตว์ป่า และพันธุ์พืช ว่าด้วยการ เรียกเก็บและการยกเว้นค่าบริการ หรือค่าตอบแทน และอัตรา ค่าบริการหรือค่าตอบแทนในการ ให้บริการและการอำนวยความสะดวก สะดวกในอุทยานแห่งชาติ วนอุทยาน สวนพฤกษศาสตร์และ สวนรุกขชาติ พ.ศ. ๒๕๖๔	กำหนดหลักเกณฑ์ วิธีการ และเงื่อนไขการเรียกเก็บและ การยกเว้นค่าบริการหรือค่าตอบแทน และอัตรา ค่าบริการหรือค่าตอบแทน เพื่อประโยชน์ในการรักษา สภาพ ความปลอดภัย ความสะอาด ความเป็นระเบียบ เรียบร้อย ในการให้บริการและการอำนวยความสะดวก สะดวกด้านต่างๆ ในอุทยานแห่งชาติ วนอุทยาน สวนพฤกษศาสตร์ หรือสวนรุกขชาติ	กรมอุทยานแห่งชาติ สัตว์ป่า และพันธุ์พืช
๔๑. ระเบียบกรมอุทยาน แห่งชาติ สัตว์ป่า และพันธุ์พืช ว่าด้วยการแบ่งปันคาร์บอน เครดิตที่ได้จากการปลูก บำรุง อนุรักษ์ และฟื้นฟูป่าในพื้นที่ป่า อนุรักษ์ พ.ศ. ๒๕๖๔	ส่งเสริมให้องค์กรหรือบุคคลภายนอกเข้าร่วมการปลูก บำรุง อนุรักษ์ และฟื้นฟูป่าในพื้นที่ป่าอนุรักษ์ตาม กฎหมายว่าด้วยอุทยานแห่งชาติและกฎหมายว่าด้วย การสงวน และคุ้มครองสัตว์ป่า เพื่อรักษาความสมดุล ของระบบนิเวศ ตลอดจนสนับสนุนการเพิ่มพื้นที่สีเขียว ให้บรรลุเป้าหมายร้อยละ ๕๕ ของพื้นที่ประเทศ ตาม ยุทธศาสตร์ (พ.ศ. ๒๕๖๑ - ๒๕๘๐) แผนแม่บทภายใต้ ยุทธศาสตร์ชาติ (พ.ศ. ๒๕๖๑ - ๒๕๘๐) แผนการปฏิรูป ประเทศ และยุทธศาสตร์กระทรวงทรัพยากรธรรมชาติและ สิ่งแวดล้อม และเพื่อให้เกิดการจัดสรรแบ่งปัน คาร์บอนเครดิตที่ได้จากการปลูก บำรุง อนุรักษ์ และฟื้นฟู ป่าในพื้นที่ป่าอนุรักษ์	กรมอุทยานแห่งชาติ สัตว์ป่า และพันธุ์พืช

กฎหมาย กฎระเบียบ ข้อบังคับ	เนื้อหาสาระสำคัญของกฎหมาย กฎระเบียบ ข้อบังคับ	ส่วนราชการที่เป็น ผู้รักษาการตาม กฎหมาย
๔๒. หลักเกณฑ์การจัดทำ แผนการบริหารจัดการพื้นที่ อุทยานแห่งชาติ	พระราชบัญญัติอุทยานแห่งชาติ พ.ศ. ๒๕๖๒ มาตรา ๑๘ บัญญัติว่า ในการคุ้มครอง บำรุง ดูแล รักษา และการ บริหารจัดการอุทยานแห่งชาติ ให้จัดให้มีแผนการบริหาร จัดการพื้นที่อุทยานแห่งชาติ แต่ละแห่งพร้อมแผนที่ แสดงรายละเอียดและแนวเขตการจัดการพื้นที่ เพื่อเสนอ อธิบดีให้ความเห็นชอบ เมื่ออธิบดีให้ความเห็นชอบ แผนการบริหารจัดการพื้นที่อุทยานแห่งชาติดังกล่าว แล้ว ให้หัวหน้าอุทยานแห่งชาติที่มีหน้าที่รับผิดชอบ ในอุทยานแห่งชาตินั้นปิดประกาศแผนที่และแนวเขต การจัดการท้ายประกาศไว้ ณ สถานที่ที่เปิดเผยและ ดำเนินการจัดการพื้นที่อุทยานแห่งชาติให้เป็นไปตาม แผนการบริหารจัดการพื้นที่ดังกล่าว หลักเกณฑ์การ จัดทำแผนการบริหารจัดการพื้นที่อุทยานแห่งชาติ จัดทำขึ้น เพื่อให้อุทยานแห่งชาติใช้เป็นแนวทางใน การจัดทำแผนการบริหารจัดการพื้นที่อุทยานแห่งชาติ และการกำหนดเขตการจัดการภายในพื้นที่อุทยาน แห่งชาติ (มาตรา ๑๘ วรรคหนึ่ง)	๒๔. หลักเกณฑ์การ จัดทำแผนการ บริหารจัดการพื้นที่ อุทยานแห่งชาติ
๔๓. นโยบายการจัดการอุทยาน แห่งชาติ	สืบเนื่องมาจากเจตนารมณ์และข้อกำหนดในพระราช บัญญัติอุทยานแห่งชาติ พ.ศ. ๒๕๖๒ ที่มุ่งเน้นการสงวน รักษาแหล่งธรรมชาติอันโดดเด่นเป็นพิเศษและมีสภาพ ภูมิทัศน์ สวยงาม เพื่อเปิดโอกาสให้ประชาชนเข้าไปใช้ ประโยชน์ ด้านนันทนาการและการศึกษาเรียนรู้ กรม อุทยานแห่งชาติ สัตว์ป่า และพันธุ์พืช จำเป็นต้องมีระบบ การบริหารจัดการ กรอบนโยบาย และแนวทางที่สามารถ ปกป้อง คุ้มครอง และรักษาสภาพธรรมชาติดังกล่าว ให้ มั่นคง สมบูรณ์ ปลอดภัยจากภัยคุกคามที่มีแนวโน้มว่าจะ ก่อให้เกิดผลกระทบอย่างรุนแรง จนทำให้ สภาพ ธรรมชาติเสื่อมโทรมลง หรือถูกเปลี่ยนแปลงไป จากเดิม นโยบายการจัดการอุทยานแห่งชาติ เป็นการ ให้ ข้อกำหนด แนวทาง และหลักการในการกำกับการจัดการ อุทยานแห่งชาติและวนอุทยาน ที่มาจากการแปลหรือ ขยายความตัวบทกฎหมายพร้อมไปกับการนำหลักการ ทางวิชาการ ตลอดจนเจตนารมณ์ของการจัดตั้งพื้นที่ อุทยานแห่งชาติและวนอุทยาน มากร่างให้เป็นนโยบาย การจัดการอุทยานแห่งชาติ สำหรับใช้เป็นกรอบการ ตัดสินใจและแนวทางการดำเนินงานในการจัดการ	๒๕. นโยบายการ จัดการอุทยาน แห่งชาติ

กฎหมาย กฎระเบียบ ข้อบังคับ	เนื้อหาสาระสำคัญของกฎหมาย กฎระเบียบ ข้อบังคับ	ส่วนราชการที่เป็น ผู้รักษาการตาม กฎหมาย
	อุทยานแห่งชาติและวนอุทยานซึ่งกรมอุทยานแห่งชาติ สัตว์ป่า และพันธุ์พืชต้องขับเคลื่อนดำเนินการ สนับสนุน ควบคุม กำกับ ติดตาม ตรวจสอบ เฝ้าระวัง ป้องกัน และ ประเมินผลการจัดการ โดยส่งเสริมการมีส่วนร่วมและ บูรณาการความร่วมมือทั้งภายในประเทศและต่างประเทศ	
๔๔. ระเบียบกรมอุทยานแห่งชาติว่าด้วยอาสาสมัครพิทักษ์อุทยานแห่งชาติ สัตว์ป่า และพันธุ์พืช (อส.อส.) พ.ศ. ๒๕๕๘ และที่แก้ไขเพิ่มเติม (ฉบับที่ ๑) พ.ศ. ๒๕๖๓	เพื่อส่งเสริมสนับสนุนให้ชุมชน ชาวชน เข้ามามีส่วนร่วม ในการอนุรักษ์ ดูแลรักษาฟื้นฟูทรัพยากร ธรรมชาติใน อุทยานแห่งชาติ เขตรักษาพันธุ์สัตว์ป่า เขตห้ามล่าสัตว์ป่า และการท่องเที่ยวในเขตอุทยานแห่งชาติ เฝ้าระวังและ รายงานข้อมูลสถานการณ์ทรัพยากรป่าไม้ สัตว์ป่า และ พันธุ์พืช และสนับสนุนภารกิจด้านการจัดการอุทยาน แห่งชาติ การจัดการสัตว์ป่า และการอนุรักษ์ฟื้นฟู ทรัพยากรป่าไม้ และกิจกรรมอื่น ๆ ของกรมอุทยาน แห่งชาติ สัตว์ป่า และพันธุ์พืช	กรมอุทยานแห่งชาติ สัตว์ป่า และพันธุ์พืช
๔๕. หลักเกณฑ์การขออนุญาต เข้าไปทำการศึกษาหรือวิจัยทาง วิชาการในพื้นที่ป่าอนุรักษ์	เพื่อให้การเข้าไปทำการศึกษาหรือวิจัยทางวิชาการใน พื้นที่ป่าไม่มีหลักเกณฑ์และวิธีการที่เหมาะสม สามารถ ตรวจสอบควบคุมได้ และให้การพิจารณาอนุญาตเป็นไป ในทิศทางเดียวกัน โดยให้การพิจารณาอนุญาตเข้าไป ศึกษาหรือวิจัยทางวิชาการในพื้นที่ป่าอนุรักษ์ดำเนิน ตามขั้นตอนและปฏิบัติให้เป็นไปตามเงื่อนไขที่กำหนด	กรมอุทยานแห่งชาติ สัตว์ป่า และพันธุ์พืช
๔๖. หลักเกณฑ์การตรวจรับรอง แบบแปลนสิ่งก่อสร้างกรมอุทยาน แห่งชาติ สัตว์ป่า และพันธุ์พืช กระทรวงทรัพยากรธรรมชาติและ สิ่งแวดล้อม แก้ไขปรับปรุง (ครั้งที่ ๑) พ.ศ. ๒๕๕๓	ตระหนักถึงความสำคัญของสิ่งก่อสร้างต่างๆ ในพื้นที่ อุทยานแห่งชาติ โดยคำนึงถึงความเหมาะสมกับศักยภาพ ข้อจำกัดของพื้นที่ตลอดจนผลกระทบต่อสิ่งแวดล้อม	กรมอุทยานแห่งชาติ สัตว์ป่า และพันธุ์พืช
๔๗. หลักเกณฑ์และข้อปฏิบัติใน การบริหารระบบการจัดการข้อมูล และการจองที่พักบริการอุทยาน แห่งชาติผ่านระบบออนไลน์ทาง อินเทอร์เน็ต พ.ศ. ๒๕๕๗	มอบหมายหน้าที่ แนวทาง/หลักเกณฑ์ เกี่ยวกับการ สำรองที่พัก การชำระเงินค่าที่พัก การยกเว้นหรือ ลดหย่อนค่าตอบแทนที่พักหรือบริการการเข้าพัก การ คืน เปลี่ยน ย้ายวันเข้าพัก เพื่อให้เจ้าหน้าที่ถือปฏิบัติ และแจ้งเป็นข้อมูลแก่ผู้ขอรับบริการ	กรมอุทยานแห่งชาติ สัตว์ป่า และพันธุ์พืช
๔๘. หลักเกณฑ์โครงการปรับปรุง ซ่อมแซมสิ่งอำนวยความสะดวก ในอุทยานแห่งชาติ พ.ศ. ๒๕๔๘ แก้ไขปรับปรุง (ครั้งที่ ๑) พ.ศ. ๒๕๕๔	เพื่อการปรับปรุงซ่อมแซมสิ่งอำนวยความสะดวก ให้มีสภาพพร้อมและมีประสิทธิภาพที่ดี สามารถรองรับ นักท่องเที่ยว และเป็นการเสริมสร้างขวัญ และกำลังใจ ของเจ้าหน้าที่ผู้ปฏิบัติงานและเพื่อให้มีแนวทางในการ จัดทำแผนงานที่ชัดเจนและถูกต้องตามระเบียบที่	กรมอุทยานแห่งชาติ สัตว์ป่า และพันธุ์พืช

กฎหมาย กฎระเบียบ ข้อบังคับ	เนื้อหาสาระสำคัญของกฎหมาย กฎระเบียบ ข้อบังคับ	ส่วนราชการที่เป็น ผู้รักษาการตาม กฎหมาย
	เกี่ยวข้องของทางราชการ	
๔๙. ประกาศกระทรวงฯ เรื่อง การกำหนดตำแหน่ง การใช้อำนาจ การดำเนินการ วิธีการปฏิบัติหน้าที่ และ คุณสมบัติของพนักงาน เจ้าหน้าที่ตามพระราชบัญญัติ อุทยานแห่งชาติ พ.ศ. ๒๕๖๒ พ.ศ. ๒๕๖๔	กำหนดตำแหน่งพนักงานเจ้าหน้าที่ในสังกัด กรมอุทยานแห่งชาติ สัตว์ป่าและพันธุ์พืช ให้ชัดเจนว่า พนักงานเจ้าหน้าที่ตำแหน่งใดหรือระดับใดจะมีอำนาจ ตามที่ได้กำหนดไว้ในมาตรา ๓๕ และมาตรา ๓๖ แห่ง พระราชบัญญัติอุทยานแห่งชาติ พ.ศ. ๒๕๖๒ ทั้งหมด หรือแต่บางส่วน หรือจะต้องได้รับอนุมัติจากบุคคลใด ก่อนดำเนินการ รวมทั้งวิธีการปฏิบัติหน้าที่และคุณสมบัติ ของพนักงานเจ้าหน้าที่แต่ละตำแหน่งหรือแต่ละระดับ	กรมอุทยานแห่งชาติ สัตว์ป่า และพันธุ์พืช
๕๐. ประกาศกรมอุทยานแห่งชาติ สัตว์ป่า และพันธุ์พืช เรื่อง กำหนดแบบคำขออนุญาต แบบ ใบอนุญาต แบบคำขอขยาย ระยะเวลาใบอนุญาต แบบคำขอ ต่ออายุใบอนุญาต และแบบคำขอ ใบแทนใบอนุญาต ตามระเบียบ กรมอุทยานแห่งชาติ สัตว์ป่า และพันธุ์พืช ว่าด้วยการอนุญาต ให้กระทำการในอุทยานแห่งชาติ วนอุทยาน สวนพฤษศาสตร์ และสวนรุกขชาติ ตามมาตรา ๒๒ วรรคสอง มาตรา ๒๗ วรรคสาม และมาตรา ๓๔ แห่ง พระราชบัญญัติอุทยานแห่งชาติ พ.ศ. ๒๕๖๒ พ.ศ. ๒๕๖๔	เป็นการกำหนดแบบคำขออนุญาต แบบใบอนุญาต แบบคำขอขยายระยะเวลาใบอนุญาต แบบคำขอต่ออายุใบอนุญาต และแบบคำขอใบแทนใบอนุญาต ตามระเบียบกรมอุทยานแห่งชาติ สัตว์ป่า และพันธุ์พืช ว่าด้วยการอนุญาตให้กระทำการในอุทยานแห่งชาติ วนอุทยาน สวนพฤษศาสตร์ และสวนรุกขชาติ ตามมาตรา ๒๒ วรรคสอง มาตรา ๒๗ วรรคสาม และมาตรา ๓๔ แห่ง พระราชบัญญัติอุทยานแห่งชาติ พ.ศ. ๒๕๖๒ พ.ศ. ๒๕๖๔	กรมอุทยานแห่งชาติ สัตว์ป่า และพันธุ์พืช
๕๑. หลักเกณฑ์การขออนุญาตจัด กิจกรรมในพื้นที่อุทยานแห่งชาติ และวนอุทยาน	เพื่อให้การพิจารณาขออนุญาตจัดกิจกรรมในพื้นที่ อุทยานแห่งชาติ และวนอุทยาน ตามระเบียบกรม อุทยานแห่งชาติ สัตว์ป่า และพันธุ์พืช ว่าด้วยการเข้าไป ในอุทยานแห่งชาติ พ.ศ. ๒๕๖๓ ข้อ ๖ (๓) เป็นไปด้วย ความเรียบร้อย ไม่ก่อให้เกิดความเสียหายต่อ ทรัพยากรธรรมชาติและสิ่งแวดล้อมในพื้นที่	กรมอุทยานแห่งชาติ สัตว์ป่า และพันธุ์พืช
๕๒. พระราชบัญญัติคุ้มครองซาก ดึกดำบรรพ์ พ.ศ. ๒๕๕๑	เพื่อคุ้มครอง อนุรักษ์ และการบริหารจัดการ ซากดึกดำบรรพ์ไว้เป็นการเฉพาะเพื่อการศึกษาวิจัย และพัฒนาเป็นแหล่งเรียนรู้ และเป็นแหล่งท่องเที่ยว ที่สร้างรายได้ให้กับประเทศ	กรมทรัพยากรธรณี

กฎหมาย กฎระเบียบ ข้อบังคับ	เนื้อหาสาระสำคัญของกฎหมาย กฎระเบียบ ข้อบังคับ	ส่วนราชการที่เป็น ผู้รักษาการตาม กฎหมาย
๕๓. พระราชกฤษฎีกากำหนด ของป่าหวงห้าม พ.ศ. ๒๕๓๐	เพื่อกำหนดชนิดของป่ามีค่าหายากไม่ให้ถูกเก็บหา และนำออกมาจากป่า และเพื่อประโยชน์ในการควบคุม บำรุงรักษาบรรดาของป่า	กรมป่าไม้
๕๔. ระเบียบกรมป่าไม้ว่าด้วย การปฏิบัติเกี่ยวกับเลื่อยโซยนต์ที่ ตกเป็นของแผ่นดินหรือที่ศาลสั่ง ริบตามพระราชบัญญัติเลื่อย โซยนต์ พ.ศ. ๒๕๔๕	กำหนดหลักเกณฑ์ วิธีการ แนวทางปฏิบัติของการ จัดการเลื่อยโซยนต์ที่ตกเป็นของแผ่นดินหรือที่ศาลสั่ง ริบตามพระราชบัญญัติเลื่อยโซยนต์ พ.ศ. ๒๕๔๕ ในคดี ความผิดกฎหมายเกี่ยวกับการป่าไม้และสัตว์ป่า	กรมป่าไม้
๕๕. กฎกระทรวงกำหนดลักษณะ เลื่อยโซยนต์และส่วนประกอบ ของเลื่อยโซยนต์ พ.ศ. ๒๕๕๕	กำหนดลักษณะเลื่อยโซยนต์และส่วนประกอบ ของเลื่อยโซยนต์ สำหรับควบคุมการมี ใช้ครอบครอง เคลื่อนย้ายนำเข้าส่งออกให้เป็นไปตามกฎหมาย	กรมป่าไม้
๕๖. พระราชบัญญัติความรับผิด ทางละเมิดของเจ้าหน้าที่ พ.ศ. ๒๕๓๙ และระเบียบสำนักนายก รัฐมนตรีว่าด้วยหลักเกณฑ์การ ปฏิบัติเกี่ยวกับความรับผิดทาง ละเมิดของ เจ้าหน้าที่ พ.ศ. ๒๕๓๙	เพื่อให้การบริหารงานของรัฐเป็นไปอย่างมีประสิทธิภาพ เจ้าหน้าที่กล้าตัดสินใจในการดำเนินงานต่างๆ อันเนื่อง จากการได้ทราบถึงความรับผิดชอบที่จะเกิดแก่ตนจะมี กระบวนการที่เป็นธรรม ไม่ต้องรับผิดเป็นการเฉพาะตัว หากมีความเสียหายเกิดขึ้นแก่หน่วยงานของรัฐหรือเอกชน จากการปฏิบัติหน้าที่ เว้นแต่จะกระทำ โดยจงใจหรือ ประมาทเลินเล่ออย่างร้ายแรง	กระทรวงการคลัง
๕๗. พระราชบัญญัติจัดซื้อจัดจ้าง และการบริหารพัสดุภาครัฐ พ.ศ. ๒๕๖๐	เพื่อให้การดำเนินการจัดซื้อจัดจ้าง และการบริหารพัสดุ ภาครัฐมาตรฐานกลางมีกรอบการปฏิบัติงานที่เป็น มาตรฐานเดียวกัน โดยการกำหนดเกณฑ์เพื่อให้ หน่วยงานของรัฐทุกแห่งนำไปใช้เป็นหลักปฏิบัติโดย มุ่งเน้นการเปิดเผยข้อมูลต่อสาธารณชนให้มากที่สุด เพื่อให้เกิดความโปร่งใสและเปิดโอกาสให้มีการแข่งขัน อย่างเป็นธรรมมีการดำเนินการจัดซื้อจัดจ้างที่คำนึงถึง วัตถุประสงค์ของการใช้งานเป็นสำคัญ ซึ่งจะก่อให้เกิด ความคุ้มค่าในการใช้จ่ายเงินมีการวางแผนการ ดำเนินงานและมีการประเมินผลการปฏิบัติงานซึ่งจะทำให้ การจัดซื้อจัดจ้างมีประสิทธิภาพและประสิทธิผล	กระทรวงการคลัง
๕๘. พระราชบัญญัติวินัยการเงิน การคลังของรัฐ พ.ศ. ๒๕๖๑	เพื่อให้รัฐต้องรักษาวินัยการเงินการคลังอย่างเคร่งครัด เพื่อให้ฐานะทางการเงินการคลังของรัฐมีเสถียรภาพ และมั่นคงอย่างยั่งยืนตามกฎหมายว่าด้วยวินัยการเงิน การคลังและงบประมาณของรัฐ ซึ่งกฎหมายดังกล่าว อย่างน้อยต้องมีบัญญัติเกี่ยวกับกรอบกาดำเนินการ ทางการคลังและงบประมาณของรัฐ การกำหนดวินัย ทางการคลังด้านรายได้และรายจ่ายทั้งเงินงบประมาณ	กระทรวงการคลัง

กฎหมาย กฎระเบียบ ข้อบังคับ	เนื้อหาสาระสำคัญของกฎหมาย กฎระเบียบ ข้อบังคับ	ส่วนราชการที่เป็น ผู้รักษาการตาม กฎหมาย
	และเงินนอกงบประมาณ การบริหารทรัพย์สินของรัฐ และเงินคงคลัง และการบริหารหนี้สาธารณะ	
๕๙. พระราชบัญญัติวิธีการ งบประมาณ พ.ศ. ๒๕๖๑	หลักเกณฑ์เกี่ยวกับการจัดทำงบประมาณการบริหาร งบประมาณรายจ่าย การควบคุม งบประมาณ รวมถึง การประเมินผลและการรายงานการใช้จ่ายงบประมาณ เพื่อให้กระบวนการจัดสรรงบประมาณของประเทศมี ลักษณะที่มุ่งเป้าหมายและผลสัมฤทธิ์ของงบประมาณ เป็นสำคัญ และเพื่อให้เกิดประสิทธิภาพและความคุ้มค่า ในการใช้จ่ายงบประมาณยิ่งขึ้น	กระทรวงการคลัง
๖๐. พระราชกฤษฎีกาค่าใช้จ่าย ในการเดินทางไปราชการ พ.ศ. ๒๕๒๖ และที่แก้ไขเพิ่มเติม	กำหนดหลักเกณฑ์และอัตราการจ่ายเงินให้ส่วนราชการ ถือปฏิบัติเพื่อเป็นค่าใช้จ่ายในการเดินทางไปราชการ	กระทรวงการคลัง
๖๑. กฎกระทรวง กำหนดเรื่อง การจัดซื้อจัดจ้างกับหน่วยงาน ของรัฐที่ใช้สิทธิอุทธรณ์ไม่ได้ พ.ศ. ๒๕๖๐	เพื่อมิให้เรื่องที่อยู่อุทธรณ์เป็นปัญหาอุปสรรค ทำให้การ ดำเนินการจัดซื้อจัดจ้างต้องล่าช้า อันอาจจะก่อให้เกิด ความเสียหายแก่หน่วยงานของรัฐ สมควรกำหนดเรื่องที่ไม่ ควรได้รับการพิจารณาอุทธรณ์เป็นเรื่องที่ใช้สิทธิ อุทธรณ์ไม่ได้	กระทรวงการคลัง
๖๒. กฎกระทรวง กำหนดให้ หน่วยงานอื่นเป็นหน่วยงานของ รัฐ ตามพระราชบัญญัติ การ จัดซื้อ จัดจ้าง และการบริหาร พัสดุภาครัฐ พ.ศ. ๒๕๖๐	กำหนดให้หน่วยงานอื่นที่มีราชการส่วนกลาง ราชการ ส่วนภูมิภาค ราชการส่วนท้องถิ่น รัฐวิสาหกิจตาม กฎหมาย ว่าด้วยวิธีการงบประมาณ องค์การมหาชน องค์การอิสระ องค์การตามรัฐธรรมนูญ หน่วยธุรกิจของ ศาล มหาวิทยาลัยในกำกับของรัฐ หน่วยงานสังกัด รัฐสภาหรือในกำกับของรัฐสภา และหน่วยงานอิสระของ รัฐเป็นหน่วยงานของรัฐตามพระราชบัญญัติดังกล่าว	กระทรวงการคลัง
๖๓. กฎกระทรวง กำหนดอัตรา ค่าจ้างผู้ให้บริการงานจ้าง ออกแบบหรือควบคุมงานก่อสร้าง พ.ศ. ๒๕๖๐	มาตรา ๙๐ วรรคสองแห่งพระราชบัญญัติการจัดซื้อจัด จ้างและการบริหารพัสดุภาครัฐ พ.ศ. ๒๕๖๐ บัญญัติให้ การกำหนดอัตราค่าจ้างผู้ให้บริการงานจ้างออกแบบ หรือควบคุมงานก่อสร้างให้เป็นไปตามที่กำหนด กฎกระทรวง	กระทรวงการคลัง
๖๔. กฎกระทรวง ว่าด้วย หลักเกณฑ์และวิธีการ ปกครอง ดูแล บำรุงรักษาใช้และจัดหา ประโยชน์เกี่ยวกับที่ราชพัสดุ (ฉบับที่ ๓) พ.ศ. ๒๕๔๙	กำหนดหลักเกณฑ์และวิธีการดูแล บำรุงรักษา ใช้ และ จัดหาประโยชน์เกี่ยวกับที่ราชพัสดุ พ.ศ. ๒๕๔๕ และ นโยบายของรัฐในการป้องกันและแก้ไขปัญหาการบุกรุก อึกทั้งเพื่อให้การปฏิบัติเป็นไปในแนวทางเดียวกัน	กระทรวงการคลัง
๖๕. กฎกระทรวง กำหนดพัสดุ ที่รัฐต้องการส่งเสริมหรือ	พระราชบัญญัติการจัดซื้อจัดจ้าง และการบริหารพัสดุ ภาครัฐ พ.ศ. ๒๕๖๐ บัญญัติให้การพิจารณาคัดเลือก	กระทรวงการคลัง

กฎหมาย กฎระเบียบ ข้อบังคับ	เนื้อหาสาระสำคัญของกฎหมาย กฎระเบียบ ข้อบังคับ	ส่วนราชการที่เป็น ผู้รักษาการตาม กฎหมาย
สนับสนุนและกำหนดวิธีการ จัดซื้อจัด จ้างพัสดุโดยวิธีคัดเลือก และวิธีเฉพาะเจาะจง พ.ศ. ๒๕๖๐	ข้อเสนอในการจัดซื้อจัดจ้างพัสดุ โดยวิธีประกาศเชิญ ชวนทั่วไปหรือวิธีคัดเลือกให้คำนึงถึงเกณฑ์ราคาและ พิจารณาเกณฑ์อื่นประกอบด้วย เว้นแต่งานจ้างที่ ปรึกษาให้พิจารณาเกณฑ์ด้านคุณภาพ ซึ่งเกณฑ์อื่น หรือเกณฑ์ด้านคุณภาพนั้นรวมถึงพัสดุ หรือประเภท ของที่ปรึกษาที่รัฐต้องการส่งเสริมหรือสนับสนุนตามที่ กำหนดในกฎกระทรวง และในการจัดซื้อจัดจ้าง พัก โดยวิธีคัดเลือกหรือวิธีเฉพาะเจาะจง รัฐมนตรีอาจออก กฎกระทรวงกำหนดให้เป็นพัสดุที่รัฐต้องการส่งเสริม หรือสนับสนุนก็ได้ ซึ่งในปัจจุบันมีพัสดุหรือประเภท ของที่ปรึกษาที่รัฐต้องการส่งเสริมหรือสนับสนุนโดยใช้ วิธีการจัดซื้อจัดจ้างดังกล่าว	
๖๖. กฎกระทรวง กำหนดวงเงิน การจัดซื้อจัดจ้างพัสดุ โดยวิธี เฉพาะเจาะจง วงเงินการจัดซื้อ จัดจ้างที่ไม่ทำข้อตกลงเป็น หนังสือ และวงเงินการจัดซื้อ จัดจ้าง ในการแต่งตั้งผู้ตรวจรับ พัสดุ พ.ศ. ๒๕๖๐	การกำหนดวงเงินเกี่ยวกับการจัดซื้อจัดจ้างพัสดุที่เป็น สินค้างานบริการ หรืองานก่อสร้างโดยวิธีเฉพาะเจาะจง วงเงินค่าจ้างที่ปรึกษาโดยวิธีเฉพาะเจาะจง วงเงิน งบประมาณค่าก่อสร้างสำหรับงานจ้างออกแบบหรือ ควบคุมงานก่อสร้างโดยวิธีเฉพาะเจาะจง การจัดซื้อจัด จ้างที่มีวงเงินเล็กน้อย จะไม่ทำข้อตกลงเป็นหนังสือก็ได้ และการจัดซื้อจัดจ้างที่มีวงเงินเล็กน้อยจะแต่งตั้งบุคคล หนึ่งบุคคลใดเป็นผู้ตรวจรับพัสดุก็ได้ ให้เป็นไปตาม กฎกระทรวง	กระทรวงการคลัง
๖๗. กฎกระทรวง กำหนด หลักเกณฑ์ วิธีการ และเงื่อนไข การขึ้นทะเบียนที่ปรึกษา พ.ศ. ๒๕๖๐	วิธีการยื่นขอขึ้นทะเบียนที่ปรึกษา คุณสมบัติ และลักษณะต้องห้าม การเพิกถอนรายชื่อออกจาก ทะเบียน และอัตราค่าธรรมเนียมการขอขึ้นทะเบียน รวมทั้งหลักเกณฑ์และวิธีการอุทธรณ์ และการพิจารณา อุทธรณ์ในกรณีที่ศูนย์ข้อมูลที่ปรึกษากระทรวงการคลัง ไม่ขึ้นทะเบียนให้เป็นที่ยอมรับให้ไปตามที่กำหนด ในกฎกระทรวง	กระทรวงการคลัง
๖๘. กฎกระทรวง กำหนด หลักเกณฑ์ เกี่ยวกับผู้มีสิทธิ ขอขึ้นทะเบียนผู้ประกอบการพ.ศ. ๒๕๖๐	การกำหนดคุณสมบัติ และลักษณะต้องห้าม ของผู้ประกอบการที่มีสิทธิขอขึ้นทะเบียน การตรวจสอบคุณสมบัติและลักษณะต้องห้าม หรือการตรวจติดตาม การเพิกถอนรายชื่อออกจาก ทะเบียนและอัตราค่าธรรมเนียมการขอขึ้นทะเบียน รวมทั้งหลักเกณฑ์และวิธีการอุทธรณ์ และการพิจารณา อุทธรณ์ในกรณีที่กรมบัญชีกลางไม่ขึ้นทะเบียน ให้ผู้ประกอบการให้เป็นไปตามที่กำหนดในกฎกระทรวง	กระทรวงการคลัง

กฎหมาย กฎระเบียบ ข้อบังคับ	เนื้อหาสาระสำคัญของกฎหมาย กฎระเบียบ ข้อบังคับ	ส่วนราชการที่เป็น ผู้รักษาการตาม กฎหมาย
๖๘. หลักเกณฑ์กระทรวงการคลังว่าด้วยมาตรฐานและหลักเกณฑ์การควบคุมภายในสำหรับหน่วยงานของรัฐ พ.ศ. ๒๕๖๑	เพื่อใช้เป็นกรอบแนวทางการประเมินและปรับปรุงระบบการควบคุมภายในของหน่วยงานของรัฐ อันจะทำให้การดำเนินงานของหน่วยงานของรัฐบรรลุผลสำเร็จตามวัตถุประสงค์ เป้าหมาย และมีการกำกับดูแลที่ดี	กระทรวงการคลัง
๗๐. หลักเกณฑ์กระทรวงการคลังว่าด้วยมาตรฐานและหลักปฏิบัติการบริหารจัดการความเสี่ยงสำหรับหน่วยงานของรัฐ พ.ศ. ๒๕๖๒	เพื่อให้หน่วยงานของรัฐใช้เป็นกรอบหรือแนวทางพื้นฐานในการกำหนดนโยบายการจัดทำแผนการบริหารจัดการความเสี่ยงและการติดตามประเมินผล รวมทั้งรายงานผลเกี่ยวกับการบริหารจัดการความเสี่ยง อันจะทำให้เกิดความเชื่อมั่นอย่างสมเหตุสมผลต่อผู้ที่เกี่ยวข้องทุกฝ่าย และการบริหารงานของหน่วยงาน ของรัฐสามารถบรรลุตามวัตถุประสงค์ที่กำหนดไว้อย่างมีประสิทธิภาพ	กระทรวงการคลัง
๗๑. หลักเกณฑ์กระทรวงการคลังว่าด้วยวิธีการเบิกจ่ายเงินสวัสดิการเกี่ยวกับการรักษาพยาบาล พ.ศ. ๒๕๕๓	หลักเกณฑ์ในการเบิกจ่ายเงินที่เกี่ยวข้องกับการรักษาพยาบาล	กระทรวงการคลัง
๗๒. ระเบียบกระทรวงการคลังว่าด้วยการจัดซื้อจัดจ้างและการบริหารพัสดุภาครัฐ พ.ศ. ๒๕๖๐	เพื่อกำหนดหลักเกณฑ์ วิธีการ และแนวทางปฏิบัติเกี่ยวกับการจัดซื้อจัดจ้างและการบริหารพัสดุภาครัฐให้เหมาะสม สอดคล้องกับพระราชบัญญัติการจัดซื้อ จัดจ้างและการบริหารพัสดุภาครัฐ พ.ศ. ๒๕๖๐	กระทรวงการคลัง
๗๓. ระเบียบกระทรวงการคลังว่าด้วยการรับเงินหรือทรัพย์สินที่มีผู้บริจาคให้ทางราชการ พ.ศ. ๒๕๒๖	กำหนดหลักเกณฑ์ วิธีการ แนวทางปฏิบัติเกี่ยวกับการรับเงินหรือทรัพย์สินที่มีผู้บริจาคให้ทางราชการ	กระทรวงการคลัง
๗๔. ระเบียบกระทรวงการคลังว่าด้วยค่าใช้จ่ายในการฝึกอบรม การจัดงาน และการประชุมระหว่างประเทศ พ.ศ. ๒๕๔๙ และที่แก้ไขเพิ่มเติม	กำหนดหลักการ กฎเกณฑ์ และแนวปฏิบัติในการฝึกอบรม การจัดงาน และการประชุมระหว่างประเทศ และการเบิกจ่ายงบประมาณสำหรับการจัดงาน การฝึกอบรม และการประชุมระหว่างประเทศ	กระทรวงการคลัง
๗๕. ระเบียบกระทรวงการคลังว่าด้วยการปกครอง ดูแล บำรุงรักษาและการใช้ที่ราชพัสดุ พ.ศ. ๒๕๔๖	ให้สอดคล้องกับกฎกระทรวงว่าด้วยหลักเกณฑ์และวิธีการปกครอง ดูแล บำรุงรักษา ใช้และจัดหาประโยชน์เกี่ยวกับที่ราชพัสดุ พ.ศ. ๒๕๔๕ และนโยบายของรัฐในการป้องกันและแก้ไขปัญหาการบุกรุก อีกทั้งเพื่อให้การปฏิบัติเป็นไปในแนวทางเดียวกัน	กระทรวงการคลัง
๗๖. ระเบียบการเบิกจ่ายเงินจากคลัง การเก็บรักษาเงินและการนำเงินส่งคลังให้เหมาะสม และสอดคล้องกับ	ระเบียบเกี่ยวกับการเบิกจ่ายเงินจากคลัง การเก็บรักษาเงินและการนำเงินส่งคลังให้เหมาะสม และสอดคล้องกับ	กระทรวงการคลัง

กฎหมาย กฎระเบียบ ข้อบังคับ	เนื้อหาสาระสำคัญของกฎหมาย กฎระเบียบ ข้อบังคับ	ส่วนราชการที่เป็น ผู้รักษาการตาม กฎหมาย
เงินส่งคลัง พ.ศ. ๒๕๖๒	การปฏิบัติงานด้านการเงินการคลังตามระบบบริหาร การเงินการคลังภาครัฐด้วยระบบอิเล็กทรอนิกส์ใหม่ (New GFMS Thai)	
๓๗. ระเบียบกระทรวงการคลังว่า ด้วยการเบิกจ่ายเงินสวัสดิการเกี่ยว กับการศึกษาของบุตร พ.ศ. ๒๕๖๐	หลักเกณฑ์ในการเบิกจ่ายเงินที่เกี่ยวข้องกับการศึกษา ของบุตร	กระทรวงการคลัง
๓๘. ระเบียบสำนักนายกรัฐมนตรี ว่าด้วยการพัสดุด้วยวิธีการทาง อิเล็กทรอนิกส์ พ.ศ. ๒๕๔๙	ดำเนินการจัดหาพัสดุตามระเบียบสำนักนายกรัฐมนตรี ว่าด้วยการพัสดุ พ.ศ. ๒๕๓๕ และฉบับที่แก้ไขเพิ่มเติม ด้วยวิธีการซื้อหรือการจ้างแต่ไม่รวมถึง การจ้างที่ ปรึกษา การจ้างออกแบบและควบคุมงาน การซื้อหรือ การจ้างโดยวิธีพิเศษและวิธีกรณีพิเศษ ที่สามารถทำได้ ตามระเบียบอื่นที่มีมูลค่าตั้งแต่ ๒ ล้านบาทขึ้นไป	กระทรวงการคลัง
๓๙. พระราชบัญญัติการพัฒน ดิจิทัลเพื่อเศรษฐกิจและสังคม พ.ศ. ๒๕๖๐	หน่วยงานภาครัฐและภาคธุรกิจต่างมีความต้องการนำ ระบบเทคโนโลยีสารสนเทศและการสื่อสารในด้านดิจิทัล มาใช้ในการพัฒนาศักยภาพและประสิทธิภาพของการ ให้บริการ เพื่อประโยชน์ที่ประชาชนจะได้รับ ดังนั้น เพื่อให้การพัฒนาดิจิทัลครอบคลุมการดำเนินงานในด้าน ต่างๆที่มีส่วนสำคัญต่อการพัฒนาเศรษฐกิจและสังคม ของประเทศและการวางโครงสร้างพื้นฐานสารสนเทศ อย่างเป็นระบบ เพื่อลดความซ้ำซ้อนในการดำเนินงาน และส่งเสริมกิจกรรมในด้านเศรษฐกิจและสังคมของ ประเทศ ทั้งของภาครัฐและภาคเอกชน จึงจำเป็นต้อง ตราพระราชบัญญัตินี้	กระทรวงดิจิทัลเพื่อ เศรษฐกิจและสังคม
๔๐. พระราชบัญญัติว่าด้วย ธุรกรรมทางอิเล็กทรอนิกส์ พ.ศ. ๒๕๔๔ และที่แก้ไขเพิ่มเติม	เพื่อรับรองสถานะทางกฎหมายของข้อมูลอิเล็กทรอนิกส์ ที่ใช้ในการทำธุรกรรมหรือสัญญาให้มีผลเช่นเดียวกับ การทำสัญญาตามหลักเกณฑ์ที่กฎหมายปัจจุบัน (ประมวลกฎหมายแพ่งและพาณิชย์) กำหนดไว้ กล่าวคือ ถ้ามีการทำสัญญาระหว่างบุคคลที่ใช้ข้อมูลอิเล็กทรอนิกส์ หรือลายมือชื่ออิเล็กทรอนิกส์ตามความหมายของ กฎหมายแล้วถือว่าการทำสัญญานั้นได้ทำตามหลักเกณฑ์ ข้างต้นของกฎหมายแพ่งและพาณิชย์แล้ว เป็นผลทำให้ สัญญานั้นมีผลสมบูรณ์หรือใช้บังคับได้ตามกฎหมาย ทั้งนี้ เป็นไปตามเงื่อนไข ที่กฎหมายธุรกรรมทางอิเล็กทรอนิกส์ กำหนด	กระทรวงดิจิทัลเพื่อ เศรษฐกิจและสังคม
๔๑. พระราชบัญญัติว่าด้วย การกระทำความผิดเกี่ยวกับ	เตรียมความพร้อมรับมือเพื่อป้องกันไม่ให้เกิดการกระทำ ความผิดทางคอมพิวเตอร์และพัฒนาให้การใช้งาน	กระทรวงดิจิทัลเพื่อ เศรษฐกิจและสังคม

กฎหมาย กฎระเบียบ ข้อบังคับ	เนื้อหาสาระสำคัญของกฎหมาย กฎระเบียบ ข้อบังคับ	ส่วนราชการที่เป็น ผู้รักษาการตาม กฎหมาย
คอมพิวเตอร์ พ.ศ. ๒๕๕๐ และที่ แก้ไขเพิ่มเติม	คอมพิวเตอร์ในประเทศไทยเป็นไปในทิศทางที่เหมาะสม เกิดประโยชน์ และสร้างสรรค์ และกำหนดบทลงโทษ สำหรับผู้กระทำความผิดเกี่ยวกับคอมพิวเตอร์	
๘๒. พระราชบัญญัติว่าด้วย ธุรกรรมทางอิเล็กทรอนิกส์ พ.ศ. ๒๕๔๔ และพระราชบัญญัติ ว่าด้วยธุรกรรมทางอิเล็กทรอนิกส์ (ฉบับที่ ๒) พ.ศ. ๒๕๕๑	การทำธุรกรรมในปัจจุบันมีแนวโน้มที่จะปรับเปลี่ยน วิธีการในการติดต่อสื่อสารที่อาศัยเทคโนโลยีทาง อิเล็กทรอนิกส์ แต่การทำธุรกรรมทางอิเล็กทรอนิกส์ มีความแตกต่างจากวิธีการทำธุรกรรมซึ่งมีกฎหมาย รองรับจึงต้องมีการรับรองสถานะทางกฎหมายของ ข้อมูลทางอิเล็กทรอนิกส์ให้เสมือนกับการทำเป็นหนังสือ หรือหลักฐานเป็นหนังสือ โดยการใช้อย่างมีเหตุ อิเล็กทรอนิกส์ให้น่าเชื่อถือ และให้มีผลทางกฎหมาย เช่นเดียวกับการทำธุรกรรมโดยวิธีการทั่วไป	กระทรวงดิจิทัลเพื่อ เศรษฐกิจและสังคม
๘๓. พระราชบัญญัติว่าด้วยการ กระทำความผิดเกี่ยวกับคอมพิวเตอร์ พ.ศ. ๒๕๕๐ และพระราชบัญญัติ ว่าด้วยการกระทำความผิดกับ คอมพิวเตอร์ (ฉบับที่ ๒) พ.ศ. ๒๕๖๐	ปัจจุบันระบบคอมพิวเตอร์เป็นส่วนสำคัญของการ ประกอบกิจการและการดำรงชีวิตของมนุษย์ เพื่อป้องกัน การกระทำการใดๆ ให้ระบบคอมพิวเตอร์ไม่สามารถ ทำงานตามคำสั่งที่กำหนด หรือทำให้การทำงาน ผิดพลาดไปจากคำสั่งที่กำหนดไว้ หรือใช้วิธีการใดๆ เข้า ล่วงรู้ข้อมูล แก้ไข หรือทำลายข้อมูลของบุคคลอื่นโดยมิ ชอบหรือเพื่อเผยแพร่ข้อมูล คอมพิวเตอร์อันเป็นเท็จ หรือมีลักษณะ อันลามกอนาจาร จึงจำเป็นต้องตรา พระราชบัญญัตินี้	กระทรวงดิจิทัลเพื่อ เศรษฐกิจและสังคม
๘๔. พระราชกฤษฎีกากำหนด หลักเกณฑ์และวิธีการในการทำ ธุรกรรมทางอิเล็กทรอนิกส์ภาครัฐ พ.ศ. ๒๕๔๙	เพื่อต้องการให้การทำธุรกรรมอิเล็กทรอนิกส์ภาครัฐมีผล ทางกฎหมาย เพื่อพัฒนาการทำธุรกรรมทางออนไลน์ ของภาครัฐให้อยู่ภายใต้มาตรฐานหรือทิศทางเดียวกัน โดยมีการจัดทำ - แผนนโยบาย/แนวทางปฏิบัติในการรักษาความมั่นคง ปลอดภัยสารสนเทศ - แผนนโยบาย/แนวทางปฏิบัติในการคุ้มครองข้อมูลส่วนบุคคล	กระทรวงดิจิทัลเพื่อ เศรษฐกิจและสังคม
๘๕. หลักเกณฑ์และแนวทาง ปฏิบัติในการจัดหาระบบ คอมพิวเตอร์ภาครัฐ ตามมติ คณะรัฐมนตรี เมื่อวันที่ ๒๓ มีนาคม ๒๕๔๗	ประกอบด้วย หลักเกณฑ์ที่ ๑ การจัดหาระบบ คอมพิวเตอร์ที่หน่วยงานสามารถดำเนินการได้เอง และ หลักเกณฑ์ที่ ๒ การจัดหาระบบคอมพิวเตอร์ ที่ต้องขอ ความเห็นชอบจากกระทรวงเทคโนโลยีสารสนเทศและ การสื่อสาร ทั้งนี้ จะต้องได้รับความเห็นชอบจาก CIO ประจำหน่วยงาน และผ่านการเห็นชอบจากคณะ กรรมการบริหารและจัดหาระบบคอมพิวเตอร์ของ กระทรวงก่อนการตั้งคำขอรับการจัดสรรงบประมาณ	กระทรวงดิจิทัลเพื่อ เศรษฐกิจและสังคม

กฎหมาย กฎระเบียบ ข้อบังคับ	เนื้อหาสาระสำคัญของกฎหมาย กฎระเบียบ ข้อบังคับ	ส่วนราชการที่เป็น ผู้รักษาการตาม กฎหมาย
	ทั้งนี้ ให้สำนักงานประมาณพิจารณาจัดสรรงบประมาณให้ตามความจำเป็นและเหมาะสม	
๘๖. หลักเกณฑ์และแนวทางปฏิบัติในการจัดหาระบบคอมพิวเตอร์ภาครัฐ ตามมติคณะรัฐมนตรี เมื่อวันที่ ๒๓ มีนาคม ๒๕๔๗	ประกอบด้วย หลักเกณฑ์ที่ ๑ การจัดหาระบบคอมพิวเตอร์ที่หน่วยงานสามารถดำเนินการได้เอง และหลักเกณฑ์ที่ ๒ การจัดหาระบบคอมพิวเตอร์ที่ต้องขอความเห็นชอบจากกระทรวงเทคโนโลยีสารสนเทศและการสื่อสาร ทั้งนี้ จะต้องได้รับ ความเห็นชอบจาก CIO ประจำหน่วยงาน และผ่านการเห็นชอบจากคณะกรรมการบริหารและจัดหาระบบคอมพิวเตอร์ของกระทรวงก่อนการตั้งคำขอรับการจัดสรรงบประมาณ ทั้งนี้ให้สำนักงานประมาณพิจารณาจัดสรรงบประมาณให้ตามความจำเป็นและเหมาะสม	กระทรวงดิจิทัลเพื่อเศรษฐกิจและสังคม
๘๗. พระราชบัญญัติข้อมูลข่าวสารของราชการ พ.ศ. ๒๕๔๐	เพื่อให้ประชาชนมีโอกาสได้รับข้อมูลข่าวสารเกี่ยวกับการดำเนินการต่าง ๆ ของรัฐที่จำเป็น เพื่อที่ประชาชนจะสามารถแสดงความคิดเห็นและใช้สิทธิทางการเมืองได้โดยถูกต้องกับความเป็นจริงกำหนดให้ประชาชนมีสิทธิได้รับรู้ข้อมูลข่าวสารของราชการ โดยมีข้อยกเว้นอันไม่ต้องเปิดเผยที่แจ้งชัดและจำกัดเฉพาะข้อมูลข่าวสารที่หากเปิดเผยแล้วจะเกิดความเสียหายต่อประเทศชาติหรือต่อประโยชน์ที่สำคัญของเอกชน	สำนักนายกรัฐมนตรี
๘๘. พระราชบัญญัติข้อมูลข่าวสารของทางราชการพ.ศ. ๒๕๔๐	เพื่อให้ประชาชนมีโอกาสได้รับข้อมูลข่าวสารเกี่ยวกับการดำเนินการต่าง ๆ ของรัฐที่จำเป็น เพื่อที่ประชาชนจะสามารถแสดงความคิดเห็นและใช้สิทธิทางการเมืองได้โดยถูกต้องกับความเป็นจริง กำหนดให้ประชาชนมีสิทธิได้รับรู้ข้อมูลข่าวสารของทางราชการ โดยมีข้อยกเว้นอันไม่ต้องเปิดเผยที่แจ้งชัด และจำกัดเฉพาะข้อมูลข่าวสารที่หากเปิดเผยแล้ว จะเกิดความเสียหายต่อประเทศชาติหรือต่อประโยชน์ที่สำคัญของเอกชน	สำนักนายกรัฐมนตรี
๘๙. พระราชบัญญัติการอำนวยความสะดวกในการพิจารณาอนุญาตของทางราชการ พ.ศ. ๒๕๕๘	เพื่อให้มีกฎหมายกลางที่จะกำหนดขั้นตอนและระยะเวลาในการพิจารณาอนุญาต และมีการจัดตั้งศูนย์บริการร่วมเพื่อรับคำร้องและศูนย์รับคำขออนุญาต จุดเดียว เพื่อให้ข้อมูลที่ชัดเจนเกี่ยวกับการขออนุญาต ซึ่งจะเป็นการอำนวยความสะดวกแก่ประชาชน	สำนักนายกรัฐมนตรี
๙๐. พระราชบัญญัติการบริหารราชการจังหวัดชายแดนภาคใต้ พ.ศ. ๒๕๕๓	เพื่อให้มีหน่วยปฏิบัติงานหลักที่สามารถดำเนินการบูรณาการในการพัฒนาและแก้ไขปัญหาในพื้นที่จังหวัดชายแดนภาคใต้ให้เป็นระบบมีเอกภาพทั้งในเรื่อง	สำนักนายกรัฐมนตรี

กฎหมาย กฎระเบียบ ข้อบังคับ	เนื้อหาสาระสำคัญของกฎหมาย กฎระเบียบ ข้อบังคับ	ส่วนราชการที่เป็น ผู้รักษาการตาม กฎหมาย
	นโยบาย ยุทธศาสตร์ การบังคับบัญชา และการปฏิบัติ รวมทั้งการให้ความสำคัญกับกระบวนการมีส่วนร่วมของภาคประชาชนอันจะส่งผลให้เกิดการพัฒนา และแก้ไขปัญหาในจังหวัดชายแดนภาคใต้ได้อย่างมีประสิทธิภาพ	
๙๑. พระราชบัญญัติวิธีปฏิบัติราชการทางปกครอง พ.ศ. ๒๕๓๙ และที่แก้ไขเพิ่มเติม	เพื่อกำหนดหลักเกณฑ์ และขั้นตอนต่างๆ สำหรับการดำเนินงานทางปกครองขึ้น เพื่อให้การดำเนินงานเป็นไปโดยถูกต้องตามกฎหมายมีประสิทธิภาพในการใช้บังคับกฎหมายให้สามารถรักษาประโยชน์สาธารณะได้ และอำนวยความสะดวกแก่ประชาชน อีกทั้งยังเป็นการป้องกันการทุจริตและประพฤติมิชอบในวงราชการ	สำนักนายกรัฐมนตรี
๙๒. พระราชกฤษฎีกากว่าด้วย การบริหารบ้านเมืองที่ดี พ.ศ. ๒๕๔๖ และที่แก้ไขเพิ่มเติม	เพื่อกำหนดหลักเกณฑ์และวิธีการในการปฏิบัติราชการ การสั่งการให้ส่วนราชการและข้าราชการปฏิบัติราชการ เพื่อให้เกิดการบริหารกิจการบ้านเมืองที่ดี สอดคล้องกับการปฏิรูประบบราชการ รวมทั้งเกิดประโยชน์สุขของประชาชน และประชาชนได้รับการอำนวยความสะดวก และได้รับการตอบสนองความต้องการ	สำนักนายกรัฐมนตรี
๙๓. รัฐธรรมนูญ พ.ศ. ๒๕๖๐ มาตรา ๔๓ (๒) มาตรา ๕๐ (๘)	มาตรา ๔๓ (๒) บุคคลและชุมชนย่อมมีสิทธิในการจัดการ บำรุงรักษา และใช้ประโยชน์จากทรัพยากร ธรรมชาติ สิ่งแวดล้อม และความหลากหลายทางชีวภาพอย่าง สมดุลและยั่งยืนตามวิธีการที่กฎหมายบัญญัติ มาตรา ๕๐ (๘) บุคคลมีหน้าที่ในการร่วมมือและสนับสนุนการ อนุรักษ์และคุ้มครองสิ่งแวดล้อมทรัพยากร ธรรมชาติ ความหลากหลายทางชีวภาพรวมทั้งมรดกทางวัฒนธรรม	สำนักนายกรัฐมนตรี
๙๔. กฎหมายรัฐธรรมนูญ พ.ศ. ๒๕๕๐ มาตรา ๖๖ สิทธิชุมชนดั้งเดิม กฎหมาย รัฐธรรมนูญ พ.ศ. ๒๕๕๐ มาตรา ๖๗ สิทธิการอนุรักษ์ ทรัพยากรธรรมชาติ	รับรองสิทธิในการมีส่วนร่วมในการจัดการบำรุงรักษา และการใช้ประโยชน์จากทรัพยากรธรรมชาติและสิ่งแวดล้อม รวมทั้งความหลากหลายทางชีวภาพ อย่างสมดุลและยั่งยืน และสิทธิในการมีส่วนร่วมกับรัฐและชุมชนในการอนุรักษ์ บำรุงรักษา และการใช้ประโยชน์จากทรัพยากร ธรรมชาติและสิ่งแวดล้อม และความหลากหลายทางชีวภาพ และการ คุ้มครองส่งเสริมและรักษาคุณภาพสิ่งแวดล้อม	สำนักนายกรัฐมนตรี
๙๕. ระเบียบสำนักนายกรัฐมนตรี ว่าด้วยการลาของข้าราชการ พ.ศ. ๒๕๕๕ และที่แก้ไขเพิ่มเติม	กำหนดประเภทการลา ๑๑ ประเภท และกำหนดให้ ผู้อำนวยการสำนัก/กอง หัวหน้าสำนัก/กองเลขานุการกรม หัวหน้าส่วนราชการที่เรียกชื่ออย่างอื่นเทียบเท่าสำนัก/กอง เป็นผู้ที่มีอำนาจอนุญาตข้าราชการทุกตำแหน่งในสำนัก/ กอง โดยลาป่วยครั้งหนึ่งไม่เกิน ๖๐ วัน ลาพักผ่อนครั้ง หนึ่งไม่เกิน ๓๐ วัน ลาคลอดบุตร และลาพักผ่อน	สำนักนายกรัฐมนตรี

กฎหมาย กฎระเบียบ ข้อบังคับ	เนื้อหาสาระสำคัญของกฎหมาย กฎระเบียบ ข้อบังคับ	ส่วนราชการที่เป็น ผู้รักษาการตาม กฎหมาย
๙๖. ระเบียบสำนักนายกรัฐมนตรีว่าด้วยคณะกรรมการนโยบายป่าไม้แห่งชาติ พ.ศ. ๒๕๖๐	เพื่อให้การกำหนดและขับเคลื่อนนโยบายของประเทศเกี่ยวกับการบริหารจัดการป่าไม้ทั้งระบบทันต่อสถานการณ์และเป็นไปอย่างมีเอกภาพ และเกิดดุลยภาพกับการพัฒนาเศรษฐกิจ สังคม และสิ่งแวดล้อม รวมทั้งมีมาตรการในการประสาน ติดตาม และสนับสนุนการบริหารจัดการทรัพยากรป่าไม้ของชาติตามกฎหมายเกี่ยวกับการป่าไม้และการดำเนินงานของหน่วยงานต่าง ๆ ให้มีประสิทธิภาพ ประสิทธิผล และเกิดความยั่งยืน ตลอดจนเพื่อเป็นการสนองตอบต่อยุทธศาสตร์ชาติ แผนการปฏิรูปประเทศ และแผนพัฒนาการเศรษฐกิจและสังคมแห่งชาติในด้านที่เกี่ยวกับทรัพยากรป่าไม้	สำนักนายกรัฐมนตรี
๙๗. ระเบียบสำนักนายกรัฐมนตรีว่าด้วยโครงการอันเนื่องมาจากพระราชดำริ	เพื่อให้โครงการอันเนื่องมาจากพระราชดำริสามารถดำเนินการได้อย่างเป็นระบบ รวดเร็ว และเป็นประโยชน์ต่อการพัฒนาเศรษฐกิจ สังคมและความมั่นคงของประเทศมากยิ่งขึ้น	สำนักนายกรัฐมนตรี
๙๘. ระเบียบสำนักนายกรัฐมนตรีว่าด้วยการพัสดุ พ.ศ. ๒๕๓๕ และที่แก้ไขเพิ่มเติม	ดำเนินการจัดหา ควบคุม และจำหน่ายพัสดุตามระเบียบสำนักนายกรัฐมนตรีว่าด้วยการพัสดุ ซึ่งมาจากเงินงบประมาณ เงินกู้ และเงินช่วยเหลือ	สำนักนายกรัฐมนตรี
๙๙. ระเบียบสำนักนายกรัฐมนตรีว่าด้วยงานสารบรรณ พ.ศ. ๒๕๒๖ และที่แก้ไขเพิ่มเติม	กำหนดชนิดของหนังสือราชการ การรับ - ส่งหนังสือราชการ การเก็บรักษา ยืม และทำลายหนังสือราชการ กำหนดมาตรฐาน แบบพิมพ์ และช่อง เพื่อให้ส่วนราชการถือปฏิบัติ	สำนักนายกรัฐมนตรี
๑๐๐. ระเบียบสำนักนายกรัฐมนตรีว่าด้วยการพัสดุว่าด้วยวิธีการทางอิเล็กทรอนิกส์ พ.ศ. ๒๕๔๙	ดำเนินการจัดหาพัสดุตามระเบียบสำนักนายกรัฐมนตรีว่าด้วยการพัสดุ พ.ศ. ๒๕๓๕ และฉบับที่แก้ไขเพิ่มเติม ด้วยวิธีการซื้อหรือการจ้าง แต่ไม่รวมถึงการจ้างที่ปรึกษา การจ้างออก และควบคุมงาน การซื้อหรือการจ้าง โดยวิธีพิเศษและวิธีกรณีพิเศษที่สามารถทำได้ตามระเบียบอื่นที่มีมูลค่าตั้งแต่ ๒ ล้านบาทขึ้นไป	สำนักนายกรัฐมนตรี
๑๐๑. ระเบียบสำนักนายกรัฐมนตรีว่าด้วยการตรวจราชการ พ.ศ. ๒๕๔๘	เพื่อตรวจติดตามว่าหน่วยงานภาครัฐดำเนินงานได้ถูกต้องตามกฎหมาย ระเบียบ ข้อบังคับ ประกาศ มติของคณะรัฐมนตรี และคำสั่งนายกรัฐมนตรี ติดตามความก้าวหน้า ปัญหา และอุปสรรค รวมทั้งประเมินประสิทธิภาพ ประสิทธิผล และความคุ้มค่าในการปฏิบัติงานหรือการจัดทำภารกิจของหน่วยงานของรัฐ และรับฟังทุกข์สุข ความคิดเห็น และความต้องการของเจ้าหน้าที่ของรัฐและประชาชน	สำนักนายกรัฐมนตรี

กฎหมาย กฎระเบียบ ข้อบังคับ	เนื้อหาสาระสำคัญของกฎหมาย กฎระเบียบ ข้อบังคับ	ส่วนราชการที่เป็น ผู้รักษาการตาม กฎหมาย
๑๐๒. ระเบียบสำนักนายกรัฐมนตรีว่าด้วยการจัดการเรื่องราวร้องทุกข์ พ.ศ. ๒๕๕๒	เป็นแนวทางในการรับคำร้องทุกข์ให้แก่ส่วนราชการ	สำนักนายกรัฐมนตรี
๑๐๓. พระราชบัญญัติงบประมาณรายจ่ายประจำปี	การอนุมัติจัดสรรงบประมาณรายจ่ายประจำปีภายใต้แผนงาน/ผลผลิต/กิจกรรม/โครงการ ของกรมอุทยานแห่งชาติ สัตว์ป่า และพันธุ์พืช	สำนักงบประมาณ
๑๐๔. ระเบียบว่าด้วยการบริหารงบประมาณรายจ่ายงบกลางรายการเงินสำรองจ่ายเพื่อกรณีฉุกเฉินหรือจำเป็น พ.ศ. ๒๕๖๒	เพื่อให้การใช้จ่ายงบประมาณรายจ่ายงบกลาง รายการเงินสำรองจ่ายเพื่อกรณีฉุกเฉินหรือจำเป็น เป็นไปด้วยความเรียบร้อยอย่างมีประสิทธิภาพ โปร่งใส คุ่มค่า และเป็นประโยชน์ต่อการบริหารราชการแผ่นดินอย่างแท้จริง รวมทั้งสอดคล้องกับกฎหมายว่าด้วยวินัยการเงินการคลังของรัฐ	สำนักงบประมาณ
๑๐๕. ระเบียบว่าด้วยการบริหารงบประมาณ พ.ศ. ๒๕๖๒	กำหนดวิธีการจัดสรรงบประมาณรายจ่ายตามพระราชบัญญัติงบประมาณรายจ่ายประจำปีหรือพระราชบัญญัติงบประมาณรายจ่ายเพิ่มเติม รวมถึงการโอนเปลี่ยนแปลงรายการงบประมาณรายจ่าย เพื่อให้ส่วนราชการและรัฐวิสาหกิจใช้จ่ายงบประมาณรายจ่ายได้อย่างรวดเร็วให้เกิดประโยชน์สูงสุดและคุ้มค่า	สำนักงบประมาณ
๑๐๖. หลักเกณฑ์และวิธีการติดตามและประเมินผลตามแผนการปฏิบัติงานและแผนการใช้จ่ายงบประมาณของหน่วยรับงบประมาณ	เพื่อให้หน่วยรับงบประมาณมีระบบการติดตามและประเมินผลการดำเนินงานตามแผนการปฏิบัติงานและแผนการใช้จ่ายงบประมาณเป็นไปตามบทบัญญัติแห่งพระราชบัญญัติวิธีการงบประมาณ พ.ศ. ๒๕๖๑	สำนักงบประมาณ
๑๐๗. หลักเกณฑ์และวิธีการติดตามและประเมินผลตามแผนการปฏิบัติงานและแผนการใช้จ่ายงบประมาณของหน่วยรับงบประมาณ	เพื่อให้หน่วยรับงบประมาณมีระบบการติดตามและประเมินผลการดำเนินงานตามแผนการปฏิบัติงานและแผนการใช้จ่ายงบประมาณเป็นไปตามบทบัญญัติ แห่งพระราชบัญญัติวิธีการงบประมาณ พ.ศ. ๒๕๖๑	สำนักงบประมาณ
๑๐๘. มติคณะรัฐมนตรีในการพิจารณาให้ความเห็นชอบการเตรียมความพร้อมในการจัดทำงบประมาณและปฏิทินงบประมาณ รายจ่ายประจำปีงบประมาณ	เพื่อให้เกิดความพร้อมของทุกฝ่ายที่เกี่ยวข้องในการจัดทำงบประมาณรายจ่ายประจำปีงบประมาณและปฏิทินงบประมาณรายจ่ายประจำปีงบประมาณ	สำนักงบประมาณ
๑๐๙. พระราชบัญญัติแผนและขั้นตอนการดำเนินการปฏิรูป	การปฏิรูปประเทศเป็นไปตามกฎหมายว่าด้วยแผนและขั้นตอนการดำเนินการปฏิรูปประเทศ ต้องสอดคล้องและ	สำนักงานสภาพัฒนาการเศรษฐกิจและสังคม

กฎหมาย กฎระเบียบ ข้อบังคับ	เนื้อหาสาระสำคัญของกฎหมาย กฎระเบียบ ข้อบังคับ	ส่วนราชการที่เป็น ผู้รักษาการตาม กฎหมาย
ประเทศ พ.ศ. ๒๕๖๐	เป็นไปในทิศทางเดียวกับยุทธศาสตร์ชาติ แผนการปฏิรูปประเทศมีการกำหนดกลไก วิธีการ และขั้นตอนการดำเนินการปฏิรูปประเทศในด้านต่าง ๆ หน่วยงานของรัฐทุกหน่วย มีหน้าที่ดำเนินการให้เป็นไปตามแผนการปฏิรูปประเทศเพื่อให้การปฏิรูปประเทศบรรลุผลสัมฤทธิ์ตามระยะเวลาที่กำหนดไว้ในแผนการปฏิรูปประเทศ	แห่งชาติ
๑๑๐. พระราชบัญญัติการจัดทำ ยุทธศาสตร์ชาติ พ.ศ. ๒๕๖๐	ยุทธศาสตร์ชาติเป็นเป้าหมายการพัฒนาประเทศอย่างยั่งยืน ตามหลักธรรมาภิบาลเพื่อใช้เป็นกรอบในการจัดทำแผนต่าง ๆ ให้สอดคล้องและบูรณาการกัน เพื่อให้เกิดเป็นพลังผลักดันร่วมกันไปสู่เป้าหมายดังกล่าว หน่วยงานของรัฐทุกหน่วยมีหน้าที่ดำเนินการเพื่อให้บรรลุเป้าหมายตามที่กำหนดไว้ในยุทธศาสตร์ชาติ การกำหนดนโยบายการบริหารราชการแผ่นดินของคณะรัฐมนตรีก่อนที่จะเข้าบริหารราชการแผ่นดิน การจัดทบทวนพัฒนาเศรษฐกิจและสังคมแห่งชาติ นโยบายและแผนระดับชาติว่าด้วยความมั่นคงแห่งชาติและแผนอื่นใด รวมตลอดทั้งการจัดทำงบประมาณรายจ่ายประจำปีงบประมาณต้องสอดคล้องกับยุทธศาสตร์ชาติ	สำนักงานสภาพัฒนาเศรษฐกิจและสังคมแห่งชาติ
๑๑๑. ประมวลกฎหมายที่ดิน	เพิกถอนเอกสารสิทธิเกี่ยวกับพื้นที่ป่าอนุรักษ์	กรมที่ดิน
๑๑๒. ประมวลกฎหมายอาญา	กฎหมายเกี่ยวกับการป่าไม้ เป็นกฎหมายที่มีโทษทางอาญา จึงต้องนำบทบัญญัติประมวลกฎหมายอาญา และประมวลกฎหมายวิธีพิจารณาความอาญามาใช้	หน่วยงานสังกัดกระทรวงยุติธรรมและสำนักงานตำรวจแห่งชาติ
๑๑๓. ประมวลกฎหมายแพ่ง และพาณิชย์	เมื่อเกิดความเสียหายกับนิติกรรมสัญญาต่างๆ จึงต้องมีการฟ้องร้องดำเนินคดีกับผู้ที่เกี่ยวข้องในการทำละเมิด	หน่วยงานสังกัดกระทรวงยุติธรรมและสำนักงานตำรวจแห่งชาติ
๑๑๔. ประมวลกฎหมายวิธี พิจารณาความอาญา	กฎหมายเกี่ยวกับการป่าไม้ถือว่าเป็นกฎหมายอาญาชนิดหนึ่ง ฉะนั้น การดำเนินคดีจึงต้องดำเนินการตามประมวลกฎหมายวิธีพิจารณาความอาญา	หน่วยงานสังกัดกระทรวงยุติธรรมและสำนักงานตำรวจแห่งชาติ
๑๑๕. ประมวลกฎหมายวิธี พิจารณาความแพ่ง	การกระทำผิดตามกฎหมายเกี่ยวกับการป่าไม้ ถือเป็น การกระทำละเมิด บางครั้งทำให้เกิดความเสียหายกับรัฐ จึงต้องมีการฟ้องร้องเรียกค่าเสียหายจากผู้กระทำผิดหรือผู้มีส่วนเกี่ยวกับการกระทำผิด ฉะนั้นการดำเนินคดีจึงต้องดำเนินการตามประมวลกฎหมายวิธีพิจารณาความแพ่ง	หน่วยงานสังกัดกระทรวงยุติธรรมและสำนักงานตำรวจแห่งชาติ

กฎหมาย กฎระเบียบ ข้อบังคับ	เนื้อหาสาระสำคัญของกฎหมาย กฎระเบียบ ข้อบังคับ	ส่วนราชการที่เป็น ผู้รักษาการตาม กฎหมาย
๑๑๖. พระราชบัญญัติที่ราชพัสดุ พ.ศ. ๒๕๖๒	เพื่อกำหนดหลักเกณฑ์ วิธีการ และเงื่อนไขในการบริหารจัดการที่ราชพัสดุให้เหมาะสมสอดคล้องกับสถานการณ์ทางเศรษฐกิจ สังคม และนโยบายของรัฐบาล โดยกรณีจำเป็นที่ต้องให้มีคณะกรรมการที่ราชพัสดุ เพื่อทำหน้าที่ในการกำหนดนโยบายเกี่ยวกับการบริหารจัดการที่ราชพัสดุ เพื่อให้การใช้ประโยชน์ที่ราชพัสดุเกิดประโยชน์สูงสุดแก่ทางราชการ รวมทั้งกำหนดโทษอาญาสำหรับกรณีที่มีการบุกรุกที่ราชพัสดุ เพื่อเป็นการรักษาที่ดินของรัฐไว้เพื่อใช้ประโยชน์ของทางราชการต่อไป	กรมธนารักษ์
๑๑๗. พระราชบัญญัติสอบสวนคดีพิเศษ พ.ศ. ๒๕๔๒ ประกอบกฎกระทรวง ว่าด้วยการกำหนดคดีพิเศษเพิ่มเติมตามกฎหมายว่าด้วยการสอบสวนคดีพิเศษ (ฉบับที่ ๓) พ.ศ. ๒๕๕๙	เพื่อเพิ่มเติมความผิดตามกฎหมายว่าด้วยการป่าไม้ กฎหมายว่าด้วยการสงวน และคุ้มครองสัตว์ป่า กฎหมายว่าด้วยป่าสงวนแห่งชาติ และความผิดตามประมวลกฎหมายที่ดิน เพื่อให้กรมสอบสวนคดีพิเศษ สามารถสืบสวนสอบสวนความผิดตามกฎหมายดังกล่าว ตามพระราชบัญญัติสอบสวนคดีพิเศษ พ.ศ. ๒๕๔๒ ให้มีประสิทธิภาพยิ่งขึ้น	กรมสอบสวนคดีพิเศษ
๑๑๘. พระราชบัญญัติระเบียบข้าราชการพลเรือน พ.ศ.๒๕๕๑	เพื่อให้การบริหารราชการสอดคล้องกับนโยบายของรัฐ และเพื่อให้การปฏิบัติราชการสามารถอำนวยความสะดวกและให้บริการแก่ประชาชนได้อย่างมีประสิทธิภาพ สนับสนุนให้มีการมอบอำนาจให้ปฏิบัติราชการแทนได้อย่างกว้างขวาง เพื่อสอดคล้องและเสนอแนะการปฏิบัติภารกิจของหน่วยงานของรัฐ ในจังหวัดให้ใช้วิธีบริหารตลอดจนกระจายอำนาจ	สำนักงานคณะกรรมการข้าราชการพลเรือน (สำนักงาน ก.พ.)
๑๑๙. พระราชบัญญัติป้องกันและปราบปรามการฟอกเงิน พ.ศ.๒๕๕๒ แก้ไขโดยพระราชบัญญัติป้องกันและปราบปรามการฟอกเงิน (ฉบับที่ ๔) พ.ศ. ๒๕๕๖	เพื่อดำเนินการยึดทรัพย์ของผู้กระทำผิดกฎหมายเกี่ยวกับการป่าไม้ และสัตว์ป่า อันมีลักษณะเป็นการค้า ตามพระราชบัญญัติป้องกัน และปราบปรามการฟอกเงิน พ.ศ. ๒๕๕๒	สำนักงานป้องกันและปราบปรามการฟอกเงิน
๑๒๐. พระราชบัญญัติป้องกันและบรรเทาสาธารณภัย พ.ศ. ๒๕๕๐	การป้องกันและบรรเทาสาธารณภัย ได้แก่ อัคคีภัย อุทกภัย ภัยแล้ง โรคระบาดในมนุษย์ โรคระบาดในสัตว์ โรคระบาดสัตว์น้ำ การระบาดของศัตรูพืช ตลอดจนภัยอื่นๆ อันมีผลกระทบต่อสาธารณสุข	กรมป้องกันและบรรเทาสาธารณภัย
๑๒๑. ระเบียบสภาวิจัยแห่งชาติ ว่าด้วยการอนุญาตให้นักวิจัยชาวต่างประเทศเข้ามาทำการวิจัยในประเทศไทย พ.ศ.๒๕๕๐	ควบคุม กำกับ นักวิจัยชาวต่างชาติที่เข้ามาดำเนินการศึกษาวิจัยในประเทศไทย	สภาวิจัยแห่งชาติ

กฎหมาย กฎระเบียบ ข้อบังคับ	เนื้อหาสาระสำคัญของกฎหมาย กฎระเบียบ ข้อบังคับ	ส่วนราชการที่เป็น ผู้รักษาการตาม กฎหมาย
๑๒๒. พระราชบัญญัติจัดตั้งศาลปกครองและพิจารณาคดีปกครอง พ.ศ. ๒๕๔๒ และที่แก้ไขเพิ่มเติม	เพื่อให้การพิจารณาพิพากษาคดีที่มีข้อพิพาททางกฎหมายปกครองระหว่างเอกชนกับหน่วยงานของรัฐหรือเจ้าหน้าที่ของรัฐ หรือระหว่างหน่วยงานของรัฐหรือเจ้าหน้าที่ของรัฐด้วยกัน เกี่ยวกับการกระทำหรือการละเว้นการกระทำที่หน่วยงานของรัฐหรือเจ้าหน้าที่ของรัฐต้องปฏิบัติตามกฎหมาย หรือเนื่องจากการกระทำหรือการละเว้นการกระทำที่หน่วยงานของรัฐหรือเจ้าหน้าที่ของรัฐต้องรับผิดชอบในการปฏิบัติหน้าที่ตามกฎหมาย ซึ่งตามอำนาจหน้าที่ของศาลปกครองเป็นเรื่องที่เกี่ยวข้องกับการออกกฎหรือคำสั่งทางปกครอง อันเป็นเรื่องของกฎหมายมหาชน	ศาลปกครอง
๑๒๓. ระเบียบสภาวิจัยแห่งชาติว่าด้วยการอนุญาตให้นักวิจัยชาวต่างประเทศเข้ามาทำการวิจัยในประเทศไทย พ.ศ.๒๕๕๐	ควบคุม กำกับ นักวิจัยชาวต่างชาติที่เข้ามาดำเนินการศึกษาวิจัยในประเทศไทย	สภาวิจัยแห่งชาติ
๑๒๔. พระราชบัญญัติอาวุธปืน เครื่องกระสุนปืนวัตถุระเบิด ดอกไม้เพลิง และสิ่งเทียมอาวุธปืน พ.ศ. ๒๔๘๐ และที่แก้ไขเพิ่มเติม	ข้าราชการ พนักงาน หรือลูกจ้างของหน่วยราชการ หรือรัฐวิสาหกิจตามมาตรา ๕ วรรคหนึ่ง (๑) (ข) หรือ (ค) ซึ่งอยู่ในระหว่างการปฏิบัติหน้าที่เพื่อการป้องกันประเทศ หรือรักษาความสงบเรียบร้อยของประชาชน หรือรักษาทรัพย์สินอันสำคัญของรัฐ	กระทรวงมหาดไทย

หมายเหตุ : ส่วนราชการที่เป็นผู้รักษาการตามกฎหมาย หมายถึง ส่วนราชการที่เป็นผู้วินิจฉัยหรือตีความในกรณีที่มีปัญหาในการดำเนินการตามกฎหมายนั้น ๆ

ข. ความสัมพันธ์ระดับองค์การ

๖) โครงสร้างองค์การ

๖.๑) โครงสร้างและระบบการกำกับดูแลของส่วนราชการมีลักษณะอย่างไร

โครงสร้างของสำนักบริหารพื้นที่อนุรักษ์ที่ ๖ มีการกำหนดหน่วยงานภายในตามคำสั่งกรมอุทยานแห่งชาติ สัตว์ป่า และพันธุ์พืช ที่ ๒๒๑/๒๕๔๘ ลงวันที่ ๑๖ กุมภาพันธ์ พ.ศ. ๒๕๔๘ เรื่อง กำหนดหน่วยงานภายใน และหน้าที่ความรับผิดชอบของส่วนราชการตามกฎกระทรวงแบ่งส่วนราชการกรมอุทยานแห่งชาติ สัตว์ป่า และพันธุ์พืช และมีการกำหนดหน่วยงานภายในเพิ่มเติมตามคำสั่งอื่นๆ มีการมอบอำนาจในการบริหารงานให้หน่วยงานในสังกัด โดยอยู่ภายใต้การกำกับดูแลของผู้อำนวยการสำนัก ทั้งนี้สำนักบริหารพื้นที่อนุรักษ์ที่ ๖ มีการกำกับดูแลตนเองที่ดี ดังนี้

๑) มีกลุ่มตรวจสอบภายใน กรมอุทยานแห่งชาติ สัตว์ป่า และพันธุ์พืช ทำหน้าที่ตรวจสอบ วิเคราะห์ รวมทั้งประเมินผลการดำเนินการตามกฎหมาย ระเบียบ นโยบาย ข้อบังคับ คำสั่ง และมติคณะรัฐมนตรีที่เกี่ยวข้องกับการเงินการบัญชี งบประมาณ การพัสดุ และการดำเนินงานตามแผนงาน/โครงการ/กิจกรรม

เพื่อให้การใช้ทรัพยากรของทางราชการทุกประเภทเป็นไปอย่างมีประสิทธิภาพ เกิดประสิทธิผลและมีความคุ้มค่า รวมทั้งให้คำปรึกษา ข้อเสนอแนะในการดำเนินงานให้ถูกต้องตามระเบียบข้อปฏิบัติ

๒) มีมาตรฐานคุณธรรมและจริยธรรมของกรมอุทยานแห่งชาติ สัตว์ป่า และพันธุ์พืชสำหรับบุคลากรในสังกัด ตามประกาศ เรื่อง ข้อบังคับว่าด้วยจรรยาข้าราชการกรมอุทยานแห่งชาติ สัตว์ป่า และพันธุ์พืช

๓) มีระบบการควบคุมภายในตามหลักเกณฑ์กระทรวงการคลังว่าด้วยมาตรฐานและหลักเกณฑ์ปฏิบัติการควบคุมภายในสำหรับหน่วยงานของรัฐ พ.ศ. ๒๕๖๑

๔) มีการตรวจราชการของผู้ตรวจราชการกรมอุทยานแห่งชาติ สัตว์ป่า และพันธุ์พืช เพื่อตรวจราชการให้ข้อเสนอแนะเกี่ยวกับการปฏิบัติราชการ

๕) การจัดทำคำรับรองการประเมินส่วนราชการตามมาตรการปรับปรุงประสิทธิภาพในการปฏิบัติราชการประจำปี

๖) มีการจัดทำแผนกรมอุทยานแห่งชาติ สัตว์ป่า และพันธุ์พืช ไสยะอาด

๗) มีการประเมินมาตรฐานความโปร่งใส (ITA)

๘) มีการมอบอำนาจตัดสินใจให้ผู้อำนวยการส่วนในการพิจารณาลงนามแทนผู้อำนวยการสำนัก บางกรณี

๖.๒) ระบบการรายงานระหว่างคณะกรรมการกำกับดูแลส่วนราชการ ผู้บริหารส่วนราชการ และส่วนราชการที่กำกับมีลักษณะเช่นใด

มีหน่วยงานภายนอกกำกับดูแลการปฏิบัติงานให้เป็นไปตามกฎหมายและระเบียบที่เกี่ยวข้อง เช่น สำนักงานการตรวจเงินแผ่นดิน กรมบัญชีกลาง ศาลปกครอง สำนักงาน ปปช. สำนักงาน ปปท. กรมสอบสวนคดีพิเศษ (DSI) ผู้ตรวจการแผ่นดิน

นอกจากนี้ สำนักบริหารพื้นที่อนุรักษ์ที่ ๖ มีการรายงานผลการดำเนินงาน ปัญหา อุปสรรค ข้อเสนอแนะการดำเนินงานต่อหน่วยงานต่างๆ โดยการทำหนังสือราชการ ประชุมชี้แจง การประสานงานทางโทรศัพท์ โทรสาร และการติดต่อโดยตรง

โครงสร้างและการแบ่งงานภายในของสำนักบริหารพื้นที่อนุรักษ์ที่ ๖

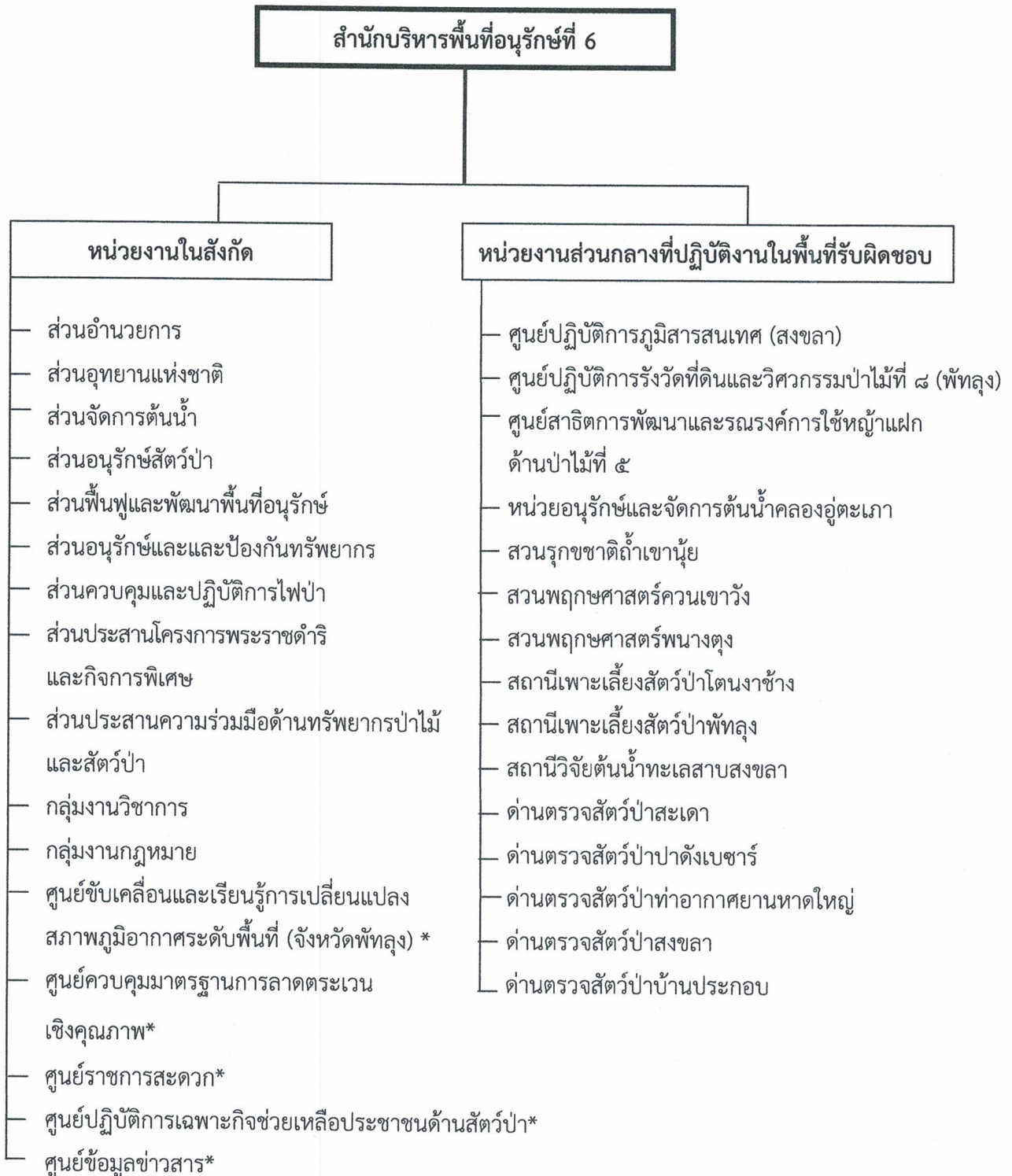

หมายเหตุ * หน่วยงานที่จัดตั้งเป็นการภายใน

๗) ผู้รับบริการและผู้มีส่วนได้ส่วนเสีย

๗.๑ ระดับของกลุ่มเป้าหมาย กลุ่มผู้รับบริการ และกลุ่มผู้มีส่วนได้ส่วนเสียที่สำคัญของส่วนราชการ มีอะไรบ้าง

๗.๒ กลุ่มดังกล่าวมีความต้องการและความคาดหวังที่สำคัญต่อผลผลิต ต่อการบริการที่มีให้ และต่อการปฏิบัติการของส่วนราชการอย่างไร

๗.๓ ความต้องการและความคาดหวังของแต่ละกลุ่มมีความแตกต่างกันอย่างไร

กลุ่มผู้รับบริการ/ ผู้มีส่วนได้ ส่วนเสีย	กิจกรรม/ งานตาม พันธกิจ	ความต้องการ/ ความคาดหวัง	แนวทาง/ วิธีการให้บริการ	แนวทาง/ วิธีการสื่อสาร ระหว่างกัน
ผู้รับบริการภายใน ๑. เจ้าหน้าที่ใน สังกัด	<ul style="list-style-type: none"> - อนุรักษ์ คุ้มครอง และ ฟื้นฟูทรัพยากร ป่าไม้และสัตว์ป่า - วิจัย พัฒนา และให้บริการ ด้านวิชาการ - บริหารจัดการ ทรัพยากรป่าไม้ และสัตว์ป่า โดย การมีส่วนร่วมบน พื้นฐานเทคโนโลยี ที่เหมาะสม - ส่งเสริมการใช้ ประโยชน์จาก ทรัพยากร ธรรมชาติอย่าง สมดุลและยั่งยืน 	๑. การพัฒนาความรู้ การแลกเปลี่ยนความรู้ และข่าวสารระหว่าง หน่วยงาน แนวทาง ปฏิบัติที่ทันสมัย การ ได้รับความร่วมมือใน การดำเนินงาน ๒. การติดต่อ ประสานงานระหว่าง หน่วยงาน มีความ คล่องตัวและรวดเร็ว การบริการที่รวดเร็ว เข้าถึงข้อมูลได้ง่าย ๓. คู่มือการปฏิบัติงาน ด้านต่างๆ ๔. ได้รับข้อมูลที่ ถูกต้อง ครบถ้วน และเป็นปัจจุบัน ๕. วัสดุ อุปกรณ์ เทคโนโลยีที่เหมาะสม ๖. การสนับสนุนการ ปฏิบัติงาน	๑. ให้คำปรึกษา ตอบข้อหารือ และ สนับสนุนในประเด็น ที่เกี่ยวข้อง ๒. ปฏิบัติได้ทันเวลา ที่กำหนด ๓. รายงานทันตาม กำหนดเวลา ๔. ความพร้อมในการ เข้าถึงบริการ ๕. บริการด้วยความ รวดเร็ว ถูกต้อง ครบถ้วน ทันตาม กำหนดเวลา	๑. หนังสือ ราชการ ๒. โทรศัพท์/ โทรสาร ๓. ติดต่อโดยตรง ๔. เว็บไซต์สำนัก http://paro6.dnp. go.th ๕. การประชุม ๖. การประชุม ผ่านระบบ VDO Conference ๗. กลุ่ม line ๘. e-mail ๙. facebook ๑๐. สื่อประชาสัมพันธ์ต่างๆ

กลุ่มผู้รับบริการ/ ผู้มีส่วนได้ ส่วนเสีย	กิจกรรม/ งานตาม พันธกิจ	ความต้องการ/ ความคาดหวัง	แนวทาง/ วิธีการให้บริการ	แนวทาง/ วิธีการสื่อสาร ระหว่างกัน
<p>ผู้รับบริการ ภายนอก</p> <p>๑. ประชาชน - ในเขตพื้นที่ อนุรักษ์ - นอกเขตอนุรักษ์</p> <p>๒. นักเรียน นักศึกษา</p> <p>๓. นักท่องเที่ยว - ในประเทศ - ต่างประเทศ</p> <p>๔. ผู้ประกอบการ เช่น สวนสัตว์ เอกชน, ผู้เพาะ เลี้ยงสัตว์ป่า, ท่องเที่ยว ฯลฯ</p> <p>๕. สื่อมวลชน</p>	<p>- อนุรักษ์ คุ้มครอง และ ฟื้นฟูทรัพยากร ป่าไม้และสัตว์ป่า</p> <p>- วิจัย พัฒนา และให้บริการ ด้านวิชาการ</p> <p>- ส่งเสริมการใช้ ประโยชน์จาก ทรัพยากรธรรมชาติ อย่างสมดุลและ ยั่งยืน</p> <p>- ส่งเสริมการใช้ ประโยชน์จาก ทรัพยากรธรรมชาติ อย่างสมดุลและ ยั่งยืน</p> <p>- การสร้าง ความ รับรู้และความ เข้าใจ</p>	<p>๑. การบริการที่รวดเร็ว เข้าถึงข้อมูลได้ง่าย</p> <p>๒. ได้รับข้อมูลที่ถูกต้อง ครบถ้วน และเป็น ปัจจุบัน</p> <p>๓. บริการที่สะดวก มี คุณภาพและมาตรฐาน</p> <p>๔. ปฏิบัติงานอย่างมี ธรรมาภิบาลและบังคับ ใช้กฎหมายอย่างเข้มงวด</p> <p>ความต้องการในด้าน การศึกษา ดูงาน</p> <p>บริการที่สะดวก รวดเร็ว มีคุณภาพ และมาตรฐาน</p> <p>บริการที่สะดวกมี คุณภาพ มาตรฐาน ถูกต้อง รวดเร็ว และ เข้าถึงข้อมูลได้ง่าย</p> <p>๑. การบริการที่รวดเร็ว เข้าถึงข้อมูลได้ง่าย</p> <p>๒. ได้รับข้อมูลที่</p>	<p>๑. การพิสูจน์สิทธิ ที่ดิน</p> <p>๒. ให้คำปรึกษา แนะนำด้านการ อนุรักษ์ คุ้มครอง ทรัพยากรป่าไม้และ สัตว์ป่า</p> <p>๓. รับเรื่องร้องเรียน เกี่ยวกับการอนุรักษ์ คุ้มครองทรัพยากร ป่าไม้และสัตว์ป่า</p> <p>๑. เป็นแหล่งศึกษา ค้นคว้า วิจัย</p> <p>๑. แหล่งท่องเที่ยว แหล่งเรียนรู้</p> <p>๒. การบริการ</p> <p>๑. แหล่งท่องเที่ยว แหล่งเรียนรู้</p> <p>๒. ให้คำปรึกษา แนะนำด้านการ อนุรักษ์คุ้มครอง</p> <p>๓. แหล่งข้อมูล ข่าวสารด้าน ทรัพยากรธรรมชาติ</p> <p>๔. การออกใบอนุญาต ตรวจสอบใบอนุญาต</p> <p>๑. แหล่งข้อมูล ข่าวสารด้าน ทรัพยากรธรรมชาติ</p>	<p>๑. หนังสือ ราชการ</p> <p>๒. โทรศัพท์/ โทรสาร</p> <p>๓. ติดต่อโดยตรง</p> <p>๔. เว็บไซต์สำนัก http://paro6.dnp.go.th</p> <p>๕. การประชุม</p> <p>๖. การประชุม ผ่านระบบ VDO Conference</p> <p>๗. e-mail</p> <p>๘. facebook</p> <p>๙. สื่อประชา สัมพันธ์ต่างๆ</p> <p>๑๐. สายด่วน ๑๓๖๒</p> <p>๑๑. Application Line</p>

กลุ่มผู้รับบริการ/ ผู้มีส่วนได้ ส่วนเสีย	กิจกรรม/ งานตาม พันธกิจ	ความต้องการ/ ความคาดหวัง	แนวทาง/ วิธีการให้บริการ	แนวทาง/ วิธีการสื่อสาร ระหว่างกัน
<p>๖. หน่วยงาน เอกชน เช่น NGOs ฯลฯ</p> <p>๗. สถาบัน การศึกษา</p>	<p>- อนุรักษ์ คุ้มครอง และ ฟื้นฟูทรัพยากร ป่าไม้และสัตว์ป่า</p> <p>- วิจัย พัฒนา และให้บริการ ด้านวิชาการ</p>	<p>ถูกต้อง ครบถ้วน และเป็นปัจจุบัน</p> <p>๑. ได้รับข้อมูลที่ ถูกต้อง ครบถ้วน และ เป็นปัจจุบัน</p> <p>๒. บริการที่สะดวก รวดเร็ว มีคุณภาพ และมาตรฐาน</p> <p>ความต้องการในด้าน การศึกษา คูงาน</p>	<p>๒. เครือข่ายสื่อสาร องค์การ</p> <p>๓. การใช้ข้อมูลผ่าน ช่องทางต่างๆ</p> <p>๑. ให้คำปรึกษา แนะนำด้านการ อนุรักษ์ คุ้มครอง ทรัพยากรป่าไม้ และสัตว์ป่า</p> <p>๑. ให้คำปรึกษา แนะนำด้านการ อนุรักษ์ คุ้มครอง ทรัพยากรป่าไม้ และสัตว์ป่า</p> <p>๒. เป็นแหล่งศึกษา ค้นคว้า วิจัย</p>	
<p>ผู้มีส่วนได้ส่วนเสีย</p> <p>๑. เจ้าหน้าที่ใน สังกัด</p> <p>๒. หน่วยงาน ภาครัฐ เช่น สปก. กรมป่าไม้ กรม ที่ดิน ฯลฯ</p> <p>๓. ประชาชน - ในเขตพื้นที่ อนุรักษ์</p>	<p>- วิจัย พัฒนา และให้บริการ ด้านวิชาการ</p> <p>- บริหารจัดการ ทรัพยากรป่าไม้ และสัตว์ป่า โดยการมีส่วนร่วม</p> <p>- บริหารจัดการ ทรัพยากรป่าไม้ และสัตว์ป่า โดยการมีส่วนร่วม</p> <p>- บริหารจัดการ ทรัพยากรป่าไม้ และสัตว์ป่าโดย</p>	<p>๑. ความยุติธรรม</p> <p>๒. ความสะดวก รวดเร็ว ถูกต้อง เป็น ปัจจุบัน เข้าถึงข้อมูล ได้ง่าย</p> <p>๓. บริการที่มีคุณภาพ มาตรฐาน</p> <p>๑. ความสะดวก รวดเร็ว ถูกต้อง เป็นปัจจุบัน</p> <p>๒. แก้ไขความขัดแย้ง ด้านการเพิ่มพื้นที่ป่า</p> <p>๑. ความยุติธรรม</p> <p>๒. ความสะดวก รวดเร็ว ถูกต้อง เป็นปัจจุบัน</p>	<p>๑. ให้บริการข้อมูล ด้านทรัพยากรป่าไม้ และสัตว์ป่า</p> <p>๒. ให้บริการข้อมูล พื้นที่ป่าอนุรักษ์</p> <p>๑. ให้บริการข้อมูลที่ เกี่ยวข้อง</p> <p>๒. การประสานการ ปฏิบัติงาน</p> <p>๑. การอนุญาต เช่น การคุ้มครอง, สิทธิทำกิน</p>	<p>๑. หนังสือราชการ</p> <p>๒. โทรศัพท์/ โทรสาร</p> <p>๓. ติดต่อโดยตรง</p> <p>๔. เว็บไซต์สำนัก http://paro๑.dnp.go.th</p> <p>๕. การประชุม</p> <p>๖. การประชุม ผ่านระบบ VDO Conference</p> <p>๗. e-mail</p> <p>๘. facebook</p> <p>๙. สื่อประชา สัมพันธ์ต่างๆ</p> <p>๑๐. สายด่วน</p>

กลุ่มผู้รับบริการ/ ผู้มีส่วนได้ ส่วนเสีย	กิจกรรม/ งานตาม พันธกิจ	ความต้องการ/ ความคาดหวัง	แนวทาง/ วิธีการให้บริการ	แนวทาง/ วิธีการสื่อสาร ระหว่างกัน
- นอกเขตอนุรักษ์ ๔. เกษตรกร	การมีส่วนร่วม - บริหารจัดการ ทรัพยากรป่าไม้ และสัตว์ป่าโดย การมีส่วนร่วม	๓. การพัฒนาคุณภาพ ชีวิต ๔. การอยู่อาศัยและทำ กินในพื้นที่ป่าอนุรักษ์ได้ อย่างถูกต้องตามกฎหมาย - ความสมดุลทาง ธรรมชาติ (เช่น น้ำ ฯลฯ)	๒. การคุ้มครอง ดูแล ทรัพยากร ๓. ส่งเสริมการ พัฒนาคุณภาพชีวิต การคุ้มครอง ดูแล ทรัพยากรอย่างมี ประสิทธิภาพ	๑๓๖๒ ๑๑. Application Line

๘) ส่วนราชการหรือองค์การที่เกี่ยวข้องกันในการให้บริการหรือส่งมอบงานต่อกัน

๘.๑ ส่วนราชการหรือองค์การที่เกี่ยวข้องกันในการให้บริการหรือส่งมอบงานต่อกัน ที่สำคัญมีหน่วยงาน
ใดบ้าง และมีบทบาทอย่างไรในระบบงานของส่วนราชการ โดยเฉพาะอย่างยิ่งในการปฏิบัติตาม
ภาระหน้าที่ของส่วนราชการ และการยกระดับความสามารถในการแข่งขันของประเทศ

๘.๒ กลุ่มเหล่านี้มีส่วนร่วมอะไรในการสร้างนวัตกรรมให้แก่ส่วนราชการ

๘.๓ กลไกที่สำคัญในการสื่อสาร และข้อกำหนดสำคัญในการปฏิบัติงานร่วมกันมีอะไรบ้าง

ส่วนราชการ/องค์กรที่ เกี่ยวข้อง	บทบาทหน้าที่ในการปฏิบัติ ร่วมกัน	ข้อกำหนดที่ สำคัญในการ ปฏิบัติงานร่วมกัน	กลไกที่สำคัญใน การสื่อสาร ระหว่างกัน	นวัตกรรม
๑. กระทรวงทรัพยากร ธรรมชาติและสิ่งแวดล้อม <u>สำนักงานปลัดกระทรวง ทรัพยากรธรรมชาติและ สิ่งแวดล้อม</u> - สำนักงานทรัพยากร ธรรมชาติและสิ่งแวดล้อม จังหวัดสงขลา พัทลุง สตูล ตรัง นครศรีธรรมราช กรมควบคุมมลพิษ - สำนักงานสิ่งแวดล้อม และควบคุมมลพิษที่ ๑๖	- ให้ความเห็นชอบในการ ประกาศพื้นที่ป่าสงวน แห่งชาติให้เป็นพื้นที่อนุรักษ์ - ประสานงานการตรวจ ราชการ ประจำปี งบประมาณ ในพื้นที่เขตการ ตรวจราชการที่เกี่ยวข้อง - ประสานงานร่วมกันในเรื่อง ที่เกี่ยวกับกระทรวงทรัพยากร ธรรมชาติและสิ่งแวดล้อม - ประสานข้อมูลด้านทรัพยากร ธรรมชาติและสิ่งแวดล้อม - ประสานข้อมูลด้านทรัพยากร ธรรมชาติและสิ่งแวดล้อม	ปฏิบัติงานภายใต้ อำนาจหน้าที่ตาม กฎหมายที่ หน่วยงานเป็นผู้ บังคับใช้กฎหมาย นั้นๆ	-หนังสือราชการ -การประชุม ร่วมกัน -ประสานงาน ทางโทรสาร/ โทรศัพท์ -ไปรษณีย์ อิเล็กทรอนิกส์ (e-mail) -ติดต่อโดยตรง	

ส่วนราชการ/องค์กรที่เกี่ยวข้อง	บทบาทหน้าที่ในการปฏิบัติร่วมกัน	ข้อกำหนดที่สำคัญในการปฏิบัติงานร่วมกัน	กลไกที่สำคัญในการสื่อสารระหว่างกัน	นวัตกรรม
<p><u>กรมป่าไม้</u></p> <ul style="list-style-type: none"> - สำนักงานจัดการทรัพยากรป่าไม้ที่ ๑๒ (นครศรีธรรมราช) - สำนักงานจัดการทรัพยากรป่าไม้ ๑๓ (สงขลา) <p><u>กรมทรัพยากรทางทะเลและชายฝั่ง</u></p> <ul style="list-style-type: none"> - สำนักงานทรัพยากรทางทะเลและชายฝั่งที่ ๕ (สงขลา) <p><u>กรมทรัพยากรน้ำ</u></p> <ul style="list-style-type: none"> - สำนักงานทรัพยากรน้ำที่ ๘ (สงขลา) <p><u>กรมทรัพยากรน้ำบาดาล</u></p> <ul style="list-style-type: none"> - สำนักทรัพยากรน้ำบาดาลเขต ๑๒ (สงขลา) <p><u>กรมทรัพยากรธรณี</u></p> <ul style="list-style-type: none"> - สำนักงานทรัพยากรธรณี เขต ๔ <p><u>องค์การอุตสาหกรรมป่าไม้</u></p> <ul style="list-style-type: none"> - สำนักส่งเสริมและพัฒนาไม้เศรษฐกิจภาคใต้ <p><u>องค์การสวนสัตว์</u></p> <ul style="list-style-type: none"> - สวนสัตว์สงขลา 	<ul style="list-style-type: none"> - สนธิกำลังในการป้องกันปราบปราม การลักลอบตัดไม้ การล่าสัตว์ป่า และการบุกรุกยึดถือครอบครองพื้นที่ ป่าไม้ - ดำเนินคดีผู้กระทำความผิดกฎหมายที่เกี่ยวข้อง - การอนุรักษ์และฟื้นฟูระบบนิเวศต้นน้ำ - การบริหารจัดการลุ่มน้ำ - การช่วยเหลือราษฎรจากภัยพิบัติ - การบริหารจัดการซากดึกดำบรรพ์ในเขตรักษาพันธุ์สัตว์ป่า - ประสานข้อมูล ด้านทรัพยากรธรรมชาติและสิ่งแวดล้อม - ปฏิบัติงานร่วมกันในการช่วยเหลือสัตว์ป่า 			
<p>๒. กระทรวงเกษตรและสหกรณ์</p> <p><u>กรมปศุสัตว์</u></p> <ul style="list-style-type: none"> - สำนักงานปศุสัตว์จังหวัดสงขลา พัทลุง สตูล ตรัง นครศรีธรรมราช 	<ul style="list-style-type: none"> - เฝ้าระวังการติดเชื้อไข้หวัดนกและโรคอุบัติใหม่ในสัตว์ธรรมชาติ 	<p>ปฏิบัติงานภายใต้อำนาจหน้าที่ตามกฎหมายที่หน่วยงานเป็นผู้</p>	<ul style="list-style-type: none"> -หนังสือราชการ -การประชุมร่วมกัน -ประสานงาน 	

ส่วนราชการ/องค์กรที่เกี่ยวข้อง	บทบาทหน้าที่ในการปฏิบัติร่วมกัน	ข้อกำหนดที่สำคัญในการปฏิบัติงานร่วมกัน	กลไกที่สำคัญในการสื่อสารระหว่างกัน	นวัตกรรม
<p><u>สำนักงานการปฏิรูปที่ดินเพื่อเกษตรกรรม</u></p> <ul style="list-style-type: none"> - สำนักงานการปฏิรูปที่ดินจังหวัดสงขลา พัทลุง สตูล ตรัง นครศรีธรรมราช <p><u>กรมชลประทาน</u></p> <ul style="list-style-type: none"> - สำนักชลประทานที่ ๑๕ - สำนักชลประทานที่ ๑๖ <p><u>กรมประมง</u></p> <ul style="list-style-type: none"> - สำนักงานประมงจังหวัดสงขลา 	<ul style="list-style-type: none"> - ดำเนินคดีผู้กระทำความผิดกฎหมายที่เกี่ยวข้อง - การขออนุญาตใช้พื้นที่ในความรับผิดชอบ - การใช้ประโยชน์ในพื้นที่อนุรักษ์ - ดำเนินคดีผู้กระทำความผิดกฎหมายที่เกี่ยวข้อง 	<p>บังคับใช้กฎหมายนั้น</p>	<p>ทางโทรสาร/โทรศัพท์</p>	
<p>๓. สำนักงานตำรวจแห่งชาติ</p> <ul style="list-style-type: none"> - ตำรวจภูธรภาค ๘ และหน่วยงานในท้องที่ - ตำรวจภูธรภาค ๙ และหน่วยงานในท้องที่ - กองบังคับการตำรวจตระเวนชายแดนภาค ๔ 	<ul style="list-style-type: none"> - สนธิกำลังในการป้องกันปราบปราม การลักลอบตัดไม้การล่าสัตว์ป่า และการบุกรุกยึดถือครอบครองพื้นที่ป่าไม้ - ดำเนินคดีผู้กระทำความผิดกฎหมายที่เกี่ยวข้อง - ปราบปรามและควบคุมการนำเข้าและส่งออกสัตว์ป่าและพันธุ์พืช รวมทั้งผลิตภัณฑ์ - ดำเนินการตามกระบวนการยุติธรรม - ส่งมอบสัตว์ป่าและซากสัตว์ป่าของกลาง - รับแจ้งความร้องทุกข์เกี่ยวกับการปฏิบัติราชการตามกฎหมายว่าด้วยการป่าไม้ - ตรวจสอบประวัติบุคคล 	<p>ปฏิบัติงานภายใต้อำนาจหน้าที่ตามกฎหมายที่หน่วยงานเป็นผู้บังคับใช้กฎหมายนั้นๆ</p>	<ul style="list-style-type: none"> -หนังสือราชการ -การประชุมร่วมกัน -รายงานการจัดกุมและ/หรือยึดของกลาง -บันทึกประจำวัน 	

ส่วนราชการ/องค์กรที่เกี่ยวข้อง	บทบาทหน้าที่ในการปฏิบัติร่วมกัน	ข้อกำหนดที่สำคัญในการปฏิบัติงานร่วมกัน	กลไกที่สำคัญในการสื่อสารระหว่างกัน	นวัตกรรม
<p>๔. กระทรวงกลาโหม</p> <p>- กองทัพอากาศที่ ๔ และหน่วยงานในท้องที่</p>	<p>- สนธิกำลังในการป้องกันปราบปราม การลักลอบตัดไม้การล่าสัตว์ และการบุกรุกยึดถือครอบครองพื้นที่ป่าไม้</p> <p>- ประสานด้านการข่าวเกี่ยวกับการบุกรุกทำลายทรัพยากรป่าไม้และสัตว์ป่า</p>	<p>บันทึกข้อตกลงความร่วมมือระหว่างกองทัพบกกับกรมอุทยานแห่งชาติ สัตว์ป่า และพันธุ์พืช</p>	<p>-หนังสือราชการ</p> <p>-การประชุมร่วมกัน</p> <p>-ประสานงานทางโทรสาร/โทรศัพท์</p>	
<p>๕. สำนักนายกรัฐมนตรี</p> <p>- กองอำนวยการรักษาความมั่นคงภายในราชอาณาจักร (กอ.รมน.) ภาค ๔ และหน่วยงานในท้องที่</p>	<p>- การจัดการเรื่องข้อร้องเรียน</p> <p>- การตรวจราชการตามประเด็นที่เกี่ยวข้อง</p> <p>- ประสานงานด้านการข่าวเกี่ยวกับการบุกรุกทำลายทรัพยากรป่าไม้และสัตว์ป่า</p>	<p>ปฏิบัติงานภายใต้อำนาจหน้าที่ตามกฎหมายที่หน่วยงานเป็นผู้บังคับใช้กฎหมายนั้นๆ</p>	<p>-หนังสือราชการ</p> <p>-การประชุมร่วมกัน</p> <p>-ประสานงานทางโทรสาร/โทรศัพท์</p>	
<p>๖. กระทรวงมหาดไทย</p> <p>- จังหวัด อำเภอบาง ในท้องที่</p> <p>- องค์กรปกครองส่วนท้องถิ่นในท้องที่</p> <p><u>กรมโยธาธิการและผังเมือง</u></p> <p>- สำนักงานโยธาธิการและผังเมืองจังหวัด</p> <p><u>กรมที่ดิน</u></p> <p>- สำนักงานที่ดินจังหวัด</p>	<p>- ประชุมหาแนวทางแก้ปัญหาเกี่ยวกับกฎหมายตามพระราชบัญญัติอุทยานแห่งชาติและพระราชบัญญัติสงวนและคุ้มครองสัตว์ป่า</p> <p>- สนับสนุนงบประมาณที่เกี่ยวข้องตามยุทธศาสตร์การพัฒนาภาค/จังหวัด/กลุ่มจังหวัด</p> <p>- สนับสนุนการตรวจสอบการออกแบบ การก่อสร้าง การควบคุมการก่อสร้าง</p> <p>- ตรวจสอบประวัชชีแนวเขตป่าอนุรักษ์เพื่อออกเอกสารสิทธิของราษฎรที่มีอาณาเขตติดต่อ คาบเกี่ยวกับพื้นที่อนุรักษ์</p>	<p>ปฏิบัติงานภายใต้อำนาจหน้าที่ตามกฎหมายที่หน่วยงานเป็นผู้บังคับใช้กฎหมายนั้นๆ</p>	<p>-หนังสือราชการ</p> <p>-การประชุมร่วมกัน</p> <p>-ประสานงานทางโทรสาร/โทรศัพท์</p>	

ส่วนราชการ/องค์กรที่เกี่ยวข้อง	บทบาทหน้าที่ในการปฏิบัติร่วมกัน	ข้อกำหนดที่สำคัญในการปฏิบัติงานร่วมกัน	กลไกที่สำคัญในการสื่อสารระหว่างกัน	นวัตกรรม
<u>กรมป้องกันและบรรเทาสาธารณภัย</u> - สำนักงานป้องกันและบรรเทาสาธารณภัยจังหวัด	- สนธิกำลังในการป้องกันและควบคุมไฟฟ้า - ร่วมบรรเทาสาธารณภัย			
๗. ศูนย์อำนวยการบริหารจังหวัดชายแดนภาคใต้ (ศอ.บต.)	- ปฏิบัติงานตามนโยบายรัฐบาลและ ศอ.บต.	ปฏิบัติงานภายใต้อำนาจหน้าที่ตามกฎหมายที่หน่วยงานเป็นผู้บังคับใช้กฎหมายนั้นๆ	- หนังสือราชการ - การประชุมร่วมกัน - ประสานงานทางโทรสาร/โทรศัพท์	
๘. กระทรวงสาธารณสุข - กรมพัฒนาการแพทย์แผนไทยและการแพทย์ทางเลือก - โรงพยาบาล - สำนักงานสาธารณสุขจังหวัดสงขลา และพัทลุง	- ร่วมกันอนุรักษ์สมุนไพรและถิ่นกำเนิดในพื้นที่อนุรักษ์ - ให้บริการตรวจสุขภาพประจำปี - ให้บริการด้านสุขภาพ การป้องกันโรคทั่วไปและโรคติดต่อ	- ปฏิบัติงานภายใต้อำนาจหน้าที่ตามกฎหมายที่หน่วยงานเป็นผู้บังคับบัญชาใช้กฎหมายนั้น	- หนังสือราชการ - ประชุมร่วมกัน - ประสานงานทางโทรสาร/โทรศัพท์	
๙. สำนักงานคณะกรรมการพิเศษเพื่อประสานงานโครงการอันเนื่องมาจากพระราชดำริ (สำนักงาน กปร.)	- ร่วมรับเสด็จ - จัดสรรงบประมาณเพื่อสนองงานพระราชดำริ - ร่วมตรวจสอบกรณีมีการถวายฎีกาขอความช่วยเหลือ	ความถูกต้องตามกฎหมายว่าด้วยวิธีการจัดสรรและดูแลการใช้จ่ายงบประมาณ	- หนังสือราชการ - ประชุมร่วมกัน	
๑๐. สำนักงานการตรวจเงินแผ่นดิน (สตง.) - สำนักงานตรวจเงินแผ่นดินภูมิภาคที่ ๑๕ - สำนักงานตรวจเงินแผ่นดินจังหวัดสงขลา	- การตรวจสอบการดำเนินงานด้านการเบิกจ่ายเงิน	- ความถูกต้องด้านการป้องกันการทุจริต	- หนังสือราชการ - การประชุมร่วมกัน - การสื่อสารทางลับ	
๑๑. สำนักงานคณะกรรมการป้องกันและปราบปรามการทุจริตแห่งชาติ (ปปช.) - สำนักงาน ปปช. ประจำจังหวัดสงขลา	- ตรวจสอบดำเนินคดีการทุจริตประพฤติมิชอบในวงราชการ ตามกฎหมายที่หน่วยงานเป็นผู้บังคับใช้กฎหมายนั้นๆ	- ความถูกต้องด้านการป้องกันการทุจริต	- หนังสือราชการ - การประชุมร่วมกัน - การสื่อสารทางลับ	

ส่วนราชการ/องค์กรที่เกี่ยวข้อง	บทบาทหน้าที่ในการปฏิบัติร่วมกัน	ข้อกำหนดที่สำคัญในการปฏิบัติงานร่วมกัน	กลไกที่สำคัญในการสื่อสารระหว่างกัน	นวัตกรรม
๑๒. สำนักงานคณะกรรมการป้องกันและปราบปรามการทุจริตในภาครัฐ (ปปท.) - สำนักงาน ปปท.เขต ๙	- แสวงหาพยานหลักฐานในการพิสูจน์ข้อเท็จจริงเกี่ยวกับการทุจริตของเจ้าหน้าที่ในสังกัดตามที่มีการกล่าวหา	ปฏิบัติงานภายใต้อำนาจหน้าที่ตามกฎหมาย	- หนังสือราชการ - ประสานงานทางโทรสาร/โทรศัพท์ - ประสานงานโดยตรง	
๑๓. สำนักงานป้องกันและปราบปรามการฟอกเงิน (ปปง.)	-	ปฏิบัติงานภายใต้อำนาจหน้าที่ตามกฎหมาย	- หนังสือราชการ - ประสานงานทางโทรสาร/โทรศัพท์ - ประสานงานโดยตรง	
๑๔. ศาล	ดำเนินกระบวนการพิจารณาอาญา คดีแพ่ง คดีปกครอง	ปฏิบัติงานภายใต้อำนาจหน้าที่ตามกฎหมาย	- หนังสือราชการ - ประสานงานทางโทรสาร/โทรศัพท์ - ประสานงานโดยตรง	
๑๕. สำนักงานอัยการ	- ดำเนินกระบวนการพิจารณาอาญาคดีแพ่ง คดีปกครอง - รวบรวมข้อเท็จจริงและพยานหลักฐาน	ปฏิบัติงานภายใต้อำนาจหน้าที่ตามกฎหมาย	- หนังสือราชการ - ประสานงานทางโทรสาร/โทรศัพท์ - ประสานงานโดยตรง	
๑๖. กระทรวงยุติธรรม - กรมสอบสวนคดีพิเศษ - สำนักงานบังคับคดี	ระดับสำนัไม่มีบังคับคดีกับลูกหนี้ตามพิพากษา	ปฏิบัติงานภายใต้อำนาจหน้าที่ตามกฎหมาย	- หนังสือราชการ - ประสานงานทางโทรสาร/โทรศัพท์ - ประสานงานโดยตรง	

ส่วนราชการ/องค์กรที่เกี่ยวข้อง	บทบาทหน้าที่ในการปฏิบัติร่วมกัน	ข้อกำหนดที่สำคัญในการปฏิบัติงานร่วมกัน	กลไกที่สำคัญในการสื่อสารระหว่างกัน	นวัตกรรม
<p>๑๗. กระทรวงการคลัง</p> <p><u>กรมบัญชีกลาง</u></p> <ul style="list-style-type: none"> - สำนักงานคลังจังหวัด - สำนักงานคลังเขต <p><u>กรมศุลกากร</u></p> <ul style="list-style-type: none"> - ด้านศุลกากร <p><u>กรมธนารักษ์</u></p> <ul style="list-style-type: none"> - สำนักงานธนารักษ์พื้นที่ 	<ul style="list-style-type: none"> - อนุมัติรายการขอเบิกเงินในระบบ GFMS - อนุมัติเงินบำเหน็จบำนาญ - ประสานงานในกระบวนการนำเข้า-ส่งออก นำผ่านสัตว์ป่าซากสัตว์ป่า หรือผลิตภัณฑ์ที่ทำจากซากของสัตว์ป่า - การขอขึ้นทะเบียนที่ราชพัสดุ 	<ul style="list-style-type: none"> - ปฏิบัติงานภายใต้อำนาจหน้าที่ตามกฎหมายที่หน่วยงานเป็นผู้บังคับบัญชาใช้กฎหมายนั้นๆ 	<ul style="list-style-type: none"> - หนังสือราชการ - ประชุมร่วมกัน - ประสานงานทางโทรสาร/โทรศัพท์ - ตรวจสอบร่วมกัน 	
<p>๑๘. กระทรวงแรงงาน</p> <p><u>สำนักงานประกันสังคม</u></p> <ul style="list-style-type: none"> - สำนักงานประกันสังคมจังหวัด 	<ul style="list-style-type: none"> - บริการให้กับผู้ประกันตน (พนักงานราชการ) 	<ul style="list-style-type: none"> - ส่งเงินสมทบกองทุนประกันสังคมตามกำหนดระยะเวลา 	<ul style="list-style-type: none"> - ประสานงานโดยตรง 	
<p>๑๙. กระทรวงการท่องเที่ยวและกีฬา</p> <ul style="list-style-type: none"> - สำนักงานการท่องเที่ยวและกีฬา จ.สงขลา, พัทลุง - การท่องเที่ยวแห่งประเทศไทย 	<ul style="list-style-type: none"> - ส่งเสริม ประชาสัมพันธ์ด้านการท่องเที่ยว - กำกับมาตรฐานการให้บริการด้านการท่องเที่ยว 	<ul style="list-style-type: none"> - ปฏิบัติงานภายใต้อำนาจหน้าที่ตามกฎหมายที่หน่วยงานเป็นผู้บังคับบัญชาใช้กฎหมายนั้นๆ 	<ul style="list-style-type: none"> - หนังสือราชการ - ประชุมร่วมกัน - ประสานงานทางโทรสาร/โทรศัพท์ - ตรวจสอบร่วมกัน 	
<p>๒๐. กระทรวงคมนาคม</p> <p><u>กรมเจ้าท่า</u></p> <ul style="list-style-type: none"> - สำนักงานเจ้าท่าภูมิภาคสาขาสงขลา <p><u>กรมทางหลวง</u></p> <ul style="list-style-type: none"> - สำนักงานทางหลวงที่ ๑๘ สงขลา 	<ul style="list-style-type: none"> - การขออนุญาตใช้พื้นที่ก่อสร้างสิ่งล่วงล้ำลำน้ำ - การดำเนินงานในการก่อสร้าง/ปรับปรุง/ซ่อมแซมถนนและเส้นทางคมนาคมใน 	<ul style="list-style-type: none"> - ปฏิบัติงานภายใต้อำนาจหน้าที่ตามกฎหมายที่หน่วยงานเป็นผู้บังคับบัญชาใช้กฎหมายนั้นๆ 	<ul style="list-style-type: none"> - หนังสือราชการ - ประชุมร่วมกัน - ตรวจสอบร่วมกัน 	

ส่วนราชการ/องค์กรที่เกี่ยวข้อง	บทบาทหน้าที่ในการปฏิบัติร่วมกัน	ข้อกำหนดที่สำคัญในการปฏิบัติงานร่วมกัน	กลไกที่สำคัญในการสื่อสารระหว่างกัน	นวัตกรรม
<u>กรมทางหลวงชนบท</u> - สำนักงานทางหลวงชนบทที่ ๑๒ (สงขลา) <u>กรมการขนส่งทางบก</u> - สำนักงานขนส่งจังหวัดสงขลา พัทลุง	เขตอุทยานแห่งชาติและวนอุทยาน - การต่อทะเบียนรถ			
๒๑. กระทรวงการอุดมศึกษา วิทยาศาสตร์ วิจัยและนวัตกรรม - สถาบันการศึกษาอุดมศึกษา - หน่วยงานด้านวิจัย	- สนับสนุนด้านพื้นที่และเจ้าหน้าที่สำหรับงานวิจัย	ข้อกำหนดและแนวทางปฏิบัติงานด้านการวิจัยในพื้นที่อนุรักษ์	- หนังสือราชการ - ข้อตกลงการขออนุญาตเข้าไปศึกษา วิจัยในพื้นที่อนุรักษ์	
๒๒. กระทรวงศึกษาธิการ - สถานศึกษาระดับประถมในพื้นที่ - สถานศึกษาระดับมัธยมในพื้นที่ - สถานศึกษาอาชีวศึกษาในพื้นที่ - กศน. ในพื้นที่	- กิจกรรมลูกเสือพิทักษ์ป่า - การให้ความรู้ด้านการอนุรักษ์ ด้านทรัพยากรธรรมชาติ	องค์กรความรู้ที่ถูกต้อง และเหมาะสม	- หนังสือราชการ - ประชุมร่วมกัน - ประสานงานทาง โทรศัพท์/โทรสาร	
๒๓. กระทรวงพลังงาน - สำนักงานพลังงานจังหวัดสงขลา พัทลุง ตรัง สตูล นครศรีธรรมราช	- การปฏิบัติตามมาตรการโครงการลดการใช้พลังงานในภาครัฐ - การดำเนินการก่อสร้างแหล่งพลังงานในพื้นที่	- ปฏิบัติงานภายใต้อำนาจหน้าที่ตามกฎหมายที่หน่วยงานเป็นผู้บังคับบัญชาใช้กฎหมายนั้นๆ	- หนังสือราชการ - ประชุมร่วมกัน - ต ร ว จ ส อ บ ร่วมกัน	
๒๔. กระทรวงพัฒนาสังคมและความมั่นคงของมนุษย์ <u>กรมพัฒนาสังคมและสวัสดิการ</u> - นิคมสร้างตนเองในพื้นที่	การใช้ประโยชน์ในพื้นที่	- ปฏิบัติงานภายใต้อำนาจ	- หนังสือราชการ - ประชุมร่วมกัน	

ส่วนราชการ/องค์กรที่เกี่ยวข้อง	บทบาทหน้าที่ในการปฏิบัติร่วมกัน	ข้อกำหนดที่สำคัญในการปฏิบัติงานร่วมกัน	กลไกที่สำคัญในการสื่อสารระหว่างกัน	นวัตกรรม
		หน้าที่ตามกฎหมายที่หน่วยงานเป็นผู้บังคับบัญชาใช้กฎหมายนั้นๆ	- ตรวจสอบร่วมกัน	
๒๕. ภาคเอกชน รัฐวิสาหกิจ เช่น ปตท, การไฟฟ้า, การประปา	- การฟื้นฟูทรัพยากรธรรมชาติ - สนับสนุนพัฒนาการท่องเที่ยว - สนับสนุนพัฒนาองค์ความรู้ด้านทรัพยากรป่าไม้ สัตว์ป่า	- ปฏิบัติงานภายใต้อำนาจหน้าที่ตามกฎหมายที่หน่วยงานเป็นผู้บังคับบัญชาใช้กฎหมายนั้นๆ	- หนังสือราชการ - ประชุมร่วมกัน - ประสานงานทางโทรศัพท์/โทรสาร - ตรวจสอบร่วมกัน	

๒. สภาพการณ์ขององค์การ : สภาพการณ์เชิงยุทธศาสตร์ของส่วนราชการ

ก. สภาพการแวดล้อมด้านแข่งขัน

๙) สภาพการแข่งขันทั้งภายในและภายนอกประเทศ

- สภาพแวดล้อมด้านการแข่งขันทั้งภายในและภายนอกและภายนอกประเทศของส่วนราชการเป็นเช่นใด ประเด็นการแข่งขันคืออะไร และผลต่อการดำเนินการของส่วนราชการ

ประเภทการแข่งขัน	คู่เทียบ/คู่แข่ง	ประเด็นการแข่งขัน	ผลการดำเนินงานในปัจจุบันเมื่อเปรียบเทียบกับคู่แข่ง	ปัจจัยสำคัญที่ทำให้ประสบความสำเร็จ
๑. การแข่งขันภายในประเทศ	- สำนักบริหารพื้นที่อนุรักษ์ที่ ๕	ผลการประเมินส่วนราชการตามมาตรการปรับปรุงประสิทธิภาพในการปฏิบัติราชการ ประจำปีงบประมาณ พ.ศ. ๒๕๖๕	- สำนักบริหารพื้นที่อนุรักษ์ที่ ๕ อยู่ในระดับคุณภาพ ที่คะแนน ๙๕.๐๐ - สำนักบริหารพื้นที่อนุรักษ์ที่ ๖ อยู่ในระดับคุณภาพ ที่คะแนน ๑๐๐	- การขับเคลื่อนของผู้บริหาร - ความมุ่งมั่นร่วมมือในการดำเนินการให้บรรลุเป้าหมายของบุคลากร - ความร่วมมือจากหน่วยงานที่เกี่ยวข้อง
๒. การแข่งขันภายนอกประเทศ	ไม่มีข้อมูลสนับสนุน	ไม่มีประเด็นการแข่งขันเปรียบเทียบ	ไม่มีข้อมูลสนับสนุน	ไม่มีการเปรียบเทียบ

๑๐) การเปลี่ยนแปลงด้านการแข่งขัน

- การเปลี่ยนแปลงที่สำคัญ (ถ้ามี) ซึ่งมีผลต่อสถานะการแข่งขันของส่วนราชการ และของประเทศ รวมถึงการเปลี่ยนแปลงที่สร้างโอกาส สำหรับการสร้างนวัตกรรมและความร่วมมือคืออะไร

ปัจจัยแวดล้อม	สิ่งที่เปลี่ยนแปลงซึ่งมีผลกระทบต่อสภาพการแข่งขัน	สิ่งที่เปลี่ยนแปลงที่สร้างโอกาสสำหรับการสร้างนวัตกรรมและความร่วมมือ
๑. ปัจจัยภายใน	<p>๑. การเปลี่ยนแปลง โยกย้ายบุคลากรผู้ปฏิบัติงาน</p> <p>๒. ความรวดเร็ว ถูกต้อง ของการถ่ายทอดตัวชี้วัดลงสู่ผู้ปฏิบัติระดับต่างๆ</p> <p>๓. เครื่องมือและเทคโนโลยีสำหรับการปฏิบัติงาน</p> <p>๔. ช่องทางการประชาสัมพันธ์มีความหลากหลายรวดเร็ว ง่ายต่อการเข้าถึง</p> <p>๕. การพัฒนาสมรรถนะและขีดความสามารถของบุคลากรให้สามารถปฏิบัติงานได้อย่างมีประสิทธิภาพ</p>	<p>๑. การถ่ายทอดตัวชี้วัดขององค์กรลงสู่ระดับหน่วยงานและระดับบุคคล</p> <p>๒. การสร้างเครือข่ายในสายงาน</p> <p>๓. มีการประชุม/อบรม/สัมมนา เพื่อพัฒนาองค์ความรู้แก่บุคลากร</p> <p>๔. มีการนำเทคโนโลยีมาเป็นเครื่องมือในการปฏิบัติงานด้านต่างๆ</p> <p>๕. การปรับปรุงระเบียบ กฎหมาย</p>
๒. ปัจจัยภายนอก	<p>๑. การเพิ่มขึ้นของประชากร</p> <p>๒. ปัญหาด้านเศรษฐกิจและสังคมทำให้การทำลายทรัพยากรธรรมชาติ</p> <p>๓. ปัญหาด้านความมั่นคงบางพื้นที่ เช่น พื้นที่ชายแดน ทำให้เจ้าหน้าที่เข้าพื้นที่ปฏิบัติงานไม่ได้</p> <p>๔. ภัยพิบัติธรรมชาติและการเปลี่ยนแปลงสภาพภูมิอากาศ</p> <p>๕. มติ ครม. ๒๖ พฤศจิกายน ๒๕๖๑ เกี่ยวกับการแก้ไขปัญหาที่ดินในพื้นที่ป่าอนุรักษ์</p> <p>๖. สถานการณ์การระบาดของโรคติดเชื้อไวรัสโคโรนา ๒๐๑๙</p>	<p>๑. ยุทธศาสตร์ชาติ ระยะ ๒๐ ปี</p> <p>๒. ระบบราชการ ๔.๐</p> <p>๓. ความรวดเร็วของสื่อสารมวลชนทั้งภายในประเทศและต่างประเทศ รวมทั้งสื่อสังคมออนไลน์</p> <p>๔. การสร้างเครือข่ายกับหน่วยงานภายนอกให้มีส่วนร่วมในการดูแลรักษาทรัพยากรป่าไม้และสัตว์ป่า</p> <p>๕. แผนสนธิกำลังและบูรณาการระดับคณะกรรมการป้องกันและปราบปรามการตัดไม้ทำลายป่าแห่งชาติ ระดับจังหวัด (คปป.จ.)</p> <p>๖. วิธีการปฏิบัติงานรูปแบบใหม่ (New Normal)</p>

๑๑) แหล่งข้อมูลเปรียบเทียบ

- แหล่งข้อมูลสำคัญสำหรับข้อมูลเชิงเปรียบเทียบ และเชิงแข่งขันในลักษณะเดียวกันมีอะไรบ้าง
- แหล่งข้อมูลสำคัญสำหรับข้อมูลเชิงเปรียบเทียบจากหน่วยงานอื่น ๆ ทั้งในส่วนราชการ นอกส่วนราชการ และจากต่างประเทศกันมีอะไรบ้าง
- มีข้อจำกัดอะไร (ถ้ามี) ในการได้มาซึ่งข้อมูลเหล่านี้

ประเภทการแข่งขัน	คู่แข่ง	แหล่งข้อมูลเชิงเปรียบเทียบและข้อมูลเชิงแข่งขัน	ข้อจำกัดในการได้มาซึ่งข้อมูล
๑. การแข่งขันภายในประเทศ	สำนักบริหารพื้นที่อนุรักษ์ที่ ๕ (นครศรีธรรมราช)	ผลการประเมินส่วนราชการตามมาตรการปรับปรุงประสิทธิภาพในการปฏิบัติราชการ ประจำปีงบประมาณ พ.ศ. ๒๕๖๖	ไม่มี
๒. การแข่งขันภายนอกประเทศ	ไม่มีข้อมูลสนับสนุน	ไม่มีแหล่งข้อมูลเชิงเปรียบเทียบและข้อมูลเชิงแข่งขัน	ไม่มีข้อมูลสนับสนุน

ข. บริบทเชิงยุทธศาสตร์

๑๒) ความท้าทายเชิงยุทธศาสตร์และความได้เปรียบเชิงยุทธศาสตร์

- ความท้าทายเชิงยุทธศาสตร์และความได้เปรียบเชิงยุทธศาสตร์ของส่วนราชการในด้านพันธกิจด้านการปฏิบัติการ ด้านความรับผิดชอบต่อสังคม และด้านบุคลากรคืออะไร

ความท้าทายเชิงยุทธศาสตร์	ความได้เปรียบเชิงยุทธศาสตร์
<p>ด้านพันธกิจ</p> <ol style="list-style-type: none"> ๑. สงวนรักษา และฟื้นฟูระบบนิเวศและทรัพยากรธรรมชาติให้คงความสมบูรณ์ ๒. ส่งเสริมและสนับสนุนให้พื้นที่อนุรักษ์เป็นแหล่งศึกษา วิจัย และพัฒนานวัตกรรม เพื่อการบริหารจัดการพื้นที่อนุรักษ์อย่างมีประสิทธิภาพ ๓. พัฒนาคูณภาพการให้บริการด้านการท่องเที่ยวเชิงอนุรักษ์ให้ได้มาตรฐานการท่องเที่ยว ๔. ส่งเสริมการบริหารจัดการพื้นที่อนุรักษ์อย่างมีส่วนร่วม ๕. ความร่วมมือกับหน่วยงานที่เกี่ยวข้องในการสนับสนุนการเพิ่มพื้นที่ป่าอนุรักษ์ให้ได้ร้อยละ ๒๕ ภายในปี พ.ศ. ๒๕๖๙ ๖. ฟื้นฟูประชากรสัตว์ป่าหายากและใกล้สูญพันธุ์ ๗. การสร้างชุมชนและเครือข่ายให้มีความเข้มแข็งในการร่วมกันป้องกันรักษาทรัพยากรป่าไม้และสัตว์ป่า ๘. ส่งเสริมบุคลากรให้มีศักยภาพทางด้านเทคโนโลยีสารสนเทศและการสื่อสารเพื่อเพิ่มประสิทธิภาพในการปฏิบัติงาน สู่การบริหารจัดการทรัพยากรป่าไม้เชิงรุก ๙. การจัดการสัตว์ป่าเพื่อพัฒนาระบบนิเวศ สังคมและเศรษฐกิจ เพื่อแก้ไขปัญหาความขัดแย้งคนกับสัตว์ป่า ๑๐. พัฒนาคูณภาพและมาตรฐานระบบเทคโนโลยีสารสนเทศและการสื่อสาร เพื่อสนับสนุนการบริหาร การดำเนินงาน และการบริการของกรมอุทยานแห่งชาติ สัตว์ป่า และพันธุ์พืช ได้อย่างบูรณาการ และสามารถอำนวยความสะดวกให้กับบุคลากรและประชาชนได้อย่างมีประสิทธิภาพ 	<ol style="list-style-type: none"> ๑. ดำเนินงานในเรื่องการอนุรักษ์ทรัพยากรธรรมชาติตามยุทธศาสตร์ชาติ ระยะ ๒๐ ปี ๒. ประชาชน ภาคส่วนต่างๆ มีการตื่นตัวและสนใจในการอนุรักษ์ทรัพยากรธรรมชาติและสิ่งแวดล้อมเพิ่มมากขึ้น ๓. มีหน่วยงานภายนอกและภาคเอกชนและองค์การระหว่างประเทศสนับสนุนในการอนุรักษ์ทรัพยากรธรรมชาติและสิ่งแวดล้อมมากขึ้น ๔. มีศาสตร์พระราชาเป็นแนวทางในการดำเนินงานด้านการอนุรักษ์และฟื้นฟูทรัพยากรธรรมชาติและสิ่งแวดล้อม รวมถึงการพัฒนาและยกระดับคุณภาพชีวิตของราษฎรในโครงการอันเนื่องมาจากพระราชดำริ เพื่อให้คนอยู่ร่วมกับป่าได้อย่างสมดุลและยั่งยืน ๕. ดำเนินการโครงการตามแนวพระราชดำริ เช่น แนวทางปรัชญาเศรษฐกิจพอเพียงและการปรับปรุงกฎหมายและการอยู่ร่วมกับป่าได้อย่างเกื้อกูลกัน ๖. มีระบบเทคโนโลยีสารสนเทศที่มีคุณภาพ อุปกรณ์ที่ทันสมัย สำหรับสนับสนุนการปฏิบัติงานของบุคลากร ๗. การบูรณาการข้อมูลระหว่างหน่วยงานที่เกี่ยวข้อง เพื่อสนับสนุนกระบวนการทำงานขององค์การได้อย่างมีประสิทธิภาพ
<p>ด้านการปฏิบัติการ</p> <ol style="list-style-type: none"> ๑. การนำเทคโนโลยีมาใช้ในการบริหารจัดการ ๒. การใช้ระบบอิเล็กทรอนิกส์และระบบเทคโนโลยีสารสนเทศมาใช้ในการปฏิบัติงานและให้บริการประชาชน ๓. การลดขั้นตอนในการปฏิบัติงานส่งผลต่อการบรรลุเป้าประสงค์ 	<ol style="list-style-type: none"> ๑. กรมฯพัฒนาเทคโนโลยีเพื่อการบริหารจัดการและบริการประชาชนให้รวดเร็วและสะดวกต่อผู้รับบริการมาให้ผู้ปฏิบัติได้นำไปใช้ ๒. กรมฯมีการปรับปรุงกระบวนการ

ความท้าทายเชิงยุทธศาสตร์	ความได้เปรียบเชิงยุทธศาสตร์
<p>๔. การสร้างการรับรู้สู่ประชาชนในเรื่องการอนุรักษ์</p> <p>๕. การแก้ไขปัญหาที่ดินของราษฎรในเขตป่าอนุรักษ์ ตามมติคณะรัฐมนตรี เมื่อวันที่ ๒๖ พฤศจิกายน ๒๕๖๑</p>	<p>อนุญาตเพื่อลดขั้นตอนการให้บริการ</p> <p>๓. มีคู่มือขั้นตอนการปฏิบัติงานสำหรับเจ้าหน้าที่ผู้ปฏิบัติ</p> <p>๔. มีฐานข้อมูลเพื่อบริหารจัดการทรัพยากรธรรมชาติและแหล่งเรียนรู้ด้านการอนุรักษ์ป่าไม้และสัตว์ป่า</p> <p>๕. ได้รับโครงการ/แผนการจัดฝึกอบรมสร้างจิตสำนึกความรู้ด้านการอนุรักษ์ทรัพยากรธรรมชาติและสิ่งแวดล้อมให้แก่บุคคลทั่วไปและเยาวชน</p> <p>๖. มีหน่วยงานภาคสนามในสังกัดครอบคลุมพื้นที่ป่าอนุรักษ์</p> <p>๗. ประชาชนมีส่วนร่วมในการอนุรักษ์ทรัพยากรป่าไม้ สัตว์ป่า และพันธุ์พืชมากขึ้น</p>
<p>ด้านความรับผิดชอบต่อสังคม</p> <p>๑. ความสมดุลและยั่งยืนของฐานทรัพยากรธรรมชาติ</p> <p>๒. คุณภาพชีวิตของชุมชน ทั้งในและรอบพื้นที่อนุรักษ์</p> <p>๓. การจัดซื้อจัดจ้างสินค้าและผลิตภัณฑ์ที่เป็นมิตรกับสิ่งแวดล้อม</p> <p>๔. การประหยัดพลังงาน</p> <p>๕. ลดการใช้ขยะย่อยสลายยาก เช่น ถุงพลาสติก กล่องโฟมในพื้นที่อุทยานแห่งชาติและในสำนักงาน</p> <p>๖. การดำเนินงานตามหลักธรรมาภิบาล</p>	<p>๑. พระราชบัญญัติอุทยานแห่งชาติ พ.ศ. ๒๕๖๒ มาตรา ๖๔ และพระราชบัญญัติสงวนและคุ้มครองสัตว์ป่า พ.ศ. ๒๕๖๒ มาตรา ๑๒๑ กำหนดแนวทางช่วยเหลือประชาชนที่ไม่มีที่ดินทำกินและได้อยู่อาศัยในเขตอุทยานแห่งชาติ เขตรักษาพันธุ์ สัตว์ป่า หรือเขตห้ามล่าสัตว์ป่า</p> <p>๒. การมีส่วนร่วมกับทุกภาคส่วน ทั้งหน่วยงานที่เกี่ยวข้อง และในพื้นที่ที่รับผิดชอบ</p> <p>๓. นโยบายการจัดทำโครงการสำนักงานสีเขียว (Green Office)</p>
<p>ด้านบุคลากร</p> <p>๑. สร้างเสริมวัฒนธรรมและค่านิยมองค์การอย่างเป็นรูปธรรม</p> <p>๒. ส่งเสริม พัฒนาบุคลากรให้มีความรู้ความสามารถ ทักษะ และสมรรถนะให้สอดคล้องกับยุทธศาสตร์และภารกิจขององค์การ</p> <p>๓. การเสริมสร้างคุณธรรมจริยธรรมในการทำงานโดยเน้นหลักเศรษฐกิจพอเพียง ซื่อสัตย์ โปร่งใส มีวินัยและพร้อมรับผิดชอบ</p> <p>๔. บุคลากรได้รับความพึงพอใจด้านคุณภาพชีวิตในการทำงาน</p>	<p>๑. กรมฯ มีการจัดทำเส้นทางความก้าวหน้าในสายอาชีพ</p> <p>๒. มีแผนการสร้างความสุขของบุคลากร</p> <p>๓. มีหน่วยงานด้านการพัฒนาความรู้ ความสามารถและทักษะโดยเฉพาะของกรมฯและมีการพัฒนาหลักสูตรการฝึกอบรมอย่างครอบคลุม</p> <p>๔. กรมฯ สนับสนุนสวัสดิการของบุคลากร</p>

ความท้าทายเชิงยุทธศาสตร์	ความได้เปรียบเชิงยุทธศาสตร์
	๕. มีแผนปฏิบัติการป้องกันและปราบปรามการทุจริตประพฤติมิชอบและส่งเสริมค้ำครองจริยธรรม

ค. ระบบการปรับปรุงผลการดำเนินการ

๑๓) ระบบการปรับปรุงผลการดำเนินการ

องค์ประกอบสำคัญของระบบการปรับปรุงผลการดำเนินการ รวมทั้งกระบวนการประเมิน การปรับโครงการและกระบวนการที่สำคัญของส่วนราชการมีอะไรบ้าง

สำนักบริหารพื้นที่อนุรักษ์ที่ ๖ มีระบบการปรับปรุงผลการดำเนินการเพื่อใช้ในการปรับปรุงและพัฒนาอย่างต่อเนื่อง ดังนี้

- (๑) การถ่ายทอด (Cascading) ตัวชี้วัดและเป้าหมายระดับองค์กรสู่ระดับหน่วยงานและระดับบุคคล
- (๒) การประเมินผลการปฏิบัติราชการตามมาตรการปรับปรุงประสิทธิภาพในการปฏิบัติราชการประจำปีงบประมาณ โดยได้ถ่ายทอดตัวชี้วัดระดับกรมลงสู่ระดับหน่วยงานและระดับบุคคล ซึ่งมีการติดตามให้รายงานผลการปฏิบัติราชการ ในรอบ ๖ เดือน และ ๑๒ เดือน
- (๓) จัดให้มีระบบการสอนงานในแต่ละหน่วยงาน
- (๔) การเข้าถึงความรู้ในระบบ Internet ของสำนักฯ
- (๕) ปรับปรุงข้อมูลเว็บไซต์ของสำนัก <http://parob.dnp.go.th>
- (๖) การจัดทำคู่มือการปฏิบัติงานและจัดทำคู่มือเผยแพร่ความรู้ทางวิชาการ
- (๗) การจัดการความรู้ (KM) และแลกเปลี่ยนเรียนรู้ภายในหน่วยงาน
- (๘) ส่งเสริมเจ้าหน้าที่เข้ารับการฝึกอบรม
- (๙) มีการดำเนินการตามแผนบริหารความเสี่ยงและระบบการควบคุมภายใน
- (๑๐) มีการติดตามและประเมินผลการดำเนินงาน และผลการใช้จ่ายเงินงบประมาณ
- (๑๑) มีการประชุมประจำเดือนเพื่อติดตามผลการดำเนินงาน ปัญหาอุปสรรค แนวทางปฏิบัติ
- (๑๒) การตรวจราชการของผู้ตรวจราชการกรม/กระทรวง/สำนักนายกรัฐมนตรี

ความเห็นของผู้บริหาร : เห็นชอบ

ลงนาม.....

(นายณัฐนันท์ ต่านอนุพันธ์)

ผู้อำนวยการสำนักบริหารพื้นที่อนุรักษ์ที่ ๖